



연구진

연구책임자	최성환 (수원시정연구원 연구위원)
공동연구원	왕현중(연세대학교 역사문화학과 교수)
공동연구원	한동수(한양대학교 건축학부 교수)
공동연구원	이성호(한양대학교 동아시아건축역사연구소 연구원)
참여연구원	권이선 (수원시정연구원 연구원)

## 한말 일제초 ‘수원면’ 토지와 인물

Land and Major figures in suwon-myun( ‘水原面’ ) during the 1890s and 1910s

최성환

© 2017 수원시정연구원

---

발행인 이재은  
발행처 수원시정연구원  
경기도 수원시 권선구 수인로 126 더함파크  
(우편번호) 16429  
전화 031-220-8001 팩스 031-220-8000  
<http://www.suwon.re.kr>  
인쇄 2017년 10월 31일  
발행 2017년 10월 31일  
디자인 경기첨단디자인쇄디자인센터 Tel. 031-8007-6000  
I S B N 979-11-87778-72-1 (93910)

---

이 보고서를 인용 및 활용 시 아래와 같이 출처 표시해 주십시오.  
최성환. 2017. 「한말 일제초 ‘수원면’ 토지와 인물」. 수원시정연구원.

---

비매품

## 국문 요약

최근대 수원의 도시 형성에 대한 연구는 수원 화성 축성 당시의 도시 계획과 건설을 중심으로 진행되었기 때문에, 수원 전 지역을 대상으로 한 토지 이용 실태와 주민 구성 등에 대한 기초적인 조사 연구는 시도된 적이 없었다. 다만, 수원박물관 주도로 수원의 남부면과 북부면에 한정하여 일제 초 토지대장 입력 작업이 일부 진행된 바 있었다. 그러나 기왕에 입력된 자료 역시 수원의 도시적 특징을 밝히는 데 적극 활용되지는 않았다. 아직 지역사 연구 여건이 척박한 상태에서 연구자 개인이 도시 전체에 대한 기초 자료 축적과 연구를 동시에 진행하기에는 벽차가 때문이다.

한말~일제 초기는 근대 도시로서 수원의 기본 뼈대가 갖추어진 시기이며, 정조대 이래 수원이 어떻게 변화하면서 현대 수원과 연결되는지 이해할 수 있는 기준을 제공해 주는 시기이기도 하다. 현재 수원에는 광무 양안, 일제 초 토지조사부와 지적원도, 지세명기장(地稅名寄帳), 호적 자료 등 한말~일제 초기를 대상으로 한 다수의 토지, 호구 관련 자료가 남아 있다. 이들 자료에서 한말~일제 초기 토지 소유 현황과 위치, 소유주와 경작인, 소유주 변동, 외지인과 조선인의 소유 실태 등 다양한 정보를 확보할 수 있다. 이를 전체적으로 입력하여 데이터베이스화함으로써, 향후 이를 활용한 다양한 연구와 사업이 가능한 토대를 만들 필요가 있다.

본 연구는 우선 화성(華城) 안팎에서 수원역에 걸쳐 일제가 새로 편성하였던 ‘수원면’ 지역을 대상으로 한정하였다. 이 지역은 예나 지금이나 수원의 중심 공간이다. 정조의 염원이 서린 화성과 행궁을 비롯하여, 수원을 표상하는 각종 건축물들이 위치한 지역이기도 하다. 이곳은 한말에서 일제강점기에 휘몰아친 근대의 충격이 가장 거셌다.

한말~일제 초기에 수원 화성 안팎에는 근대 문물을 표상하는 각종 시설과 조직이 입지하였고, 수원역 주변을 거점으로 하여 화성 안팎에는 일본인들의 거주가 집중되고 있었다. 그에 따른 사회 경제적 변동과 경관의 변화도 상당하였다. 이에 대응하여 이 지역의 조선인들은 일제의 침략에 맞서 저항하거나 편승하여 순응하기도 하면서 근대의 충격에 대응해야 했다. 이 과정에서 ‘수원면’ 지역은 근대도시 수원의 변화를 이끄는 중심부로 떠오르며 이전보다 강한 기능을 확보하고 영향력을 행사했다. 이를 확인하기 위하여 본 연구에서는 구한말에서 일제 초기 ‘수원면’에서 발생한 사회·경제의 변화상과 조선인 유력자들의 활동상, 그리고 경관의 변화상 등을 살펴보고자 한다.

이러한 문제의식을 공유하면서 본 연구는 3인의 연구자가 토지대장, GIS, 인물이라는 각 분야를 분담하며 진행하였다. 왕현종은 수원 지역 대한제국의 토지대장인 광무 양안과 일

제초기 토지조사부를 자료로 하여 수원 지역의 토지 현황과 변동 양상을 분석 하였다. 한동수는 토지조사부에 나오는 토지와 인물 정보를 최신 지리정보시스템인 GIS로 전산화하여 한 눈에 볼 수 있게 하였다. 최성환은 정조시대 이래 화성 내에 거주했던 주민들의 구성과 그 변천을 살펴보고, 이들이 한말·일제초의 신홍 세력인 조선인 유지층과 어떻게 관계되는지 연구하였다.

이 연구를 통해서 한말~일제 초기 수원의 새로운 중심으로 부상한 ‘수원면’의 토지 이용 실태와 그곳에 거주했던 수원 시민이 근대에 대응한 양상을 입체적으로 이해할 수 있을 것이다.

주제어: 수원면, 광무양안, 토지조사부, GIS, 수원지역 조선인 유지층 등

## | 차례 |

제1장 수원 광무 양안의 자료와 활용 .....	1
제1절 머리말 .....	1
제2절 대한제국기 양전사업의 추진과 수원군 양안 자료 .....	3
1. 양지아문의 설립과 양전의 시행과정 .....	3
2. 수원군 양전사업과 북부·남부면 토지측량과 양안 .....	6
제3절 수원군 광무 양안의 등재 사항과 대주·가주의 기록 .....	22
1. 수원군 북부면·남부면 중초 양안의 기재사항 .....	22
2. 광무 양전의 가옥 파악과 대주·가주의 관계 .....	41
3. 광무 양전의 대지 위치와 대주(堡主)의 파악 .....	49
제4절 맺음말 .....	58
제2장 일제 초기 수원면 지적자료의 GIS 구축 .....	61
제1절 머리말 .....	61
제2절 작업 과정 .....	62
제3절 GIS 구축을 통해 본 1912년대 수원면의 지적 현황 .....	67
1. 필지 형태 .....	67
2. 토지소유자의 국적별 .....	68
3. 소유 주체별 .....	70
4. 토지 유형별 공간 분포 .....	71
5. 필지 규모의 양상과 대토지 소유자 .....	72
제4절 맺음말 .....	76
제3장 한말~일제초 ‘수원면’ 거주 조선인들의 활동과 그 내력 .....	77
제1절 머리말 .....	77
제2절 한말~일제 초 수원면의 위상 변화와 근대적 도시 기능의 양상 .....	79
1. 정조대 이래 수원 읍치의 변천과 주민 구성의 변화 .....	79
2. 수원 읍치의 근대 도시적 변모와 식민지적 재편 .....	88
제3절 한말~일제 초 수원면 조선인 유지·신사층의 활동과 그 내력 .....	96
1. 대한제국기 ‘수원면’ 조선인 유지·신사층의 활동 .....	96

2. ‘수원면’ 주요 인사들의 내력과 인적 관계 .....	104
제4절 맺음말 .....	109
참고 문헌 .....	111
부  록 .....	119

## | 표 차례 |

- <표 1-1> 전국 양무감리 명단(1899~1901) .....5
- <표 1-2> 경기도 지역 각군별 광무양전의 시행 .....7
- <표 1-3> 수원군 각면 양전 시행 현황 .....8
- <표 1-4> 수원군 각면 양전 담당 관리 현황 .....13
- <표 1-5> 수원군 북부·남부면 양전 관리와 양전 지역 .....16
- <표 1-6> 『수원군 북부면 양안(상·하)』에 나타난 각 동별 양전 상황 ...18
- <표 1-7> 『수원군 남부면 양안(상·하)』에 나타난 각 동별 양전 상황 ...20
- <표 1-8> 수원군 북부·남부면 양안 표지 첩지 내용 .....24
- <표 1-9> 수원군 북부·남부면 양안 기재 양식의 특징 .....26
- <표 1-10> 수원군 북부면 남부면 양안 집계표 .....27
- <표 1-11> 수원군 북부면·남부면 『지계양안』의 관유지 현황 .....28
- <표 1-12> 수원군 북부면 남부면 거민호 및 주거형태 집계표 .....41
- <표 1-13> 수원군 북부면 거민호 중 와가 소유자 현황 .....42
- <표 1-14> 수원군 남부면 거민호 중 와가 소유자 현황 .....43
- <표 1-15> 수원군 북부·남부면 초가 가옥 상황 .....44
- <표 1-16> 수원군 북부·남부면 소재 초가 소유자 현황 .....46
- <표 1-17> 수원군 북부면 광무양안과 토지조사부 비교 .....50
- <표 1-18> 수원군 남부면 광무양안과 토지조사부 비교 .....54
- <표 3-1> 이전 대상 수원 읍내 주민의 신분 구성과 주택 규모 .....80
- <표 3-2> 18, 19세기 지방 읍치 거주민의 신분 구성 비교 .....81
- <표 3-3> 응제시 응시자 중 소과 이상 과거 합격자 현황 .....83
- <표 3-4> 1900~1910년 조선인이 설립한 회사 .....94
- <표 3-5> 1910년~20년 조선인이 설립·관계한 회사 .....95
- <표 3-6> 기호홍학회 수원지회의 임원 및 회원 .....99
- <표 3-7> 삼일학교 관계자 .....100
- <표 3-8> 신읍치 이주자의 직역과 실직 .....105

## | 그림 차례 |

- <그림 1-1> 수원군 면계 변경 지도 .....11
- <그림 1-2> 수원군 양안의 자호 순서 .....12
- <그림 1-3> 수원군 양안 천자 1번~5번 필지 .....23
- <그림 1-4> 수원군 북부면 양안(상,하) 표지 .....25
- <그림 1-5> 수원군 남부면 양안(상,하) 표지 .....25
- <그림 1-6> 수원군 북부면(상,하)와 남부면(상,하) 지계양안 .....26
- <그림 1-7> 수원군 본부 위치 및 행궁 건물 상황(비교 예시도) .....30
- <그림 1-8> 수원군 본부 위치 및 이아 건물 상황(비교 예시도) .....31
- <그림 1-9> 수원군 관유지 현황 1(양지아문 및 지계아문 양안) .....32
- <그림 1-10> 수원군 관유지 현황 2(양지아문 및 지계아문 양안) .....34
- <그림 1-11> 수원군 관유지 현황 3(양지아문 및 지계아문 양안) .....36
- <그림 1-12> 수원군 관유지 현황 4(양지아문 및 지계아문 양안) .....38
- <그림 2-1> 2017년 현재 수원시계 내에서 이번 작업 영역 부분 .....63
- <그림 2-2> 토지조사부 표지와 내용 샘플, 지적원도 표지와 내용 샘플 .....64
- <그림 2-3> 토지조사부의 전산화, 지적원도 전산화 .....65
- <그림 2-4> 지적원도 및 토지조사부의 공간정보화 과정 .....65
- <그림 2-5> 필지마다 토지 및 소유자 정보가 삽입된 공간정보체계 .....66
- <그림 2-6> 연구범위 전체의 필지 현황 및 주요 시설 분포도 .....67
- <그림 2-7> 국적별 소유자 분포도 및 일본인 소유 토지 용도별 분포도 ...69
- <그림 2-8> 팔달문 주변의 일본인 상업가 필지 (적색) .....70
- <그림 2-9> 토지 소유 주체별 분포도와 기업체별 토지 소유 분포도 .....71
- <그림 2-10> 토지유형별 분포도와 성곽 내부의 상황 .....72
- <그림 2-11> 필지 규모별 분포도, 성곽내 필지 규모별 분포도 .....73
- <그림 2-12> 한국인 소유필지 중 1,000평 이상 필지의 소유자 .....74
- <그림 2-13> 일본인 소유필지 중 1,000평 이상 필지의 소유자 .....75
- <그림 2-14> 토지 소유주 거주지 분포상황과 성곽 밖 매향지 지역 부재지주 현황 .....76
- <그림 3-1> 화성 응제시 유생의 이입과 이출 .....87
- <그림 3-2> 수원 지역 기독교 전파 경로 .....96

<그림 3-3> 나주나씨 가계와 혼인 .....	106
<그림 3-4> 남양홍씨 가계와 혼인 .....	108

## 제1장 수원 광무 양안의 자료와 활용

### -수원 북부·남부면 양전의 대주가주 파악과 근대 도시의 장소성-

#### 제1절 머리말

본 연구는 대한제국시기 수원 광무 양전사업과 양안 자료 현황에 대한 기초 연구를 목표로 하고 있다. 수원은 대한제국기 광무양전사업, 그리고 경기도 지역에서 시범적인 양전 지역이었고, 또한 가장 논란이 많았던 지역이었다. 수원 광무 양안은 1900년 당시 수원군 39개면 지역적 경제 상황을 수록하고 있으며, 주민들의 사회경제적 관련 자료를 포함하고 있다.

수원의 역사는 고대로부터 기원할 수 있으나 읍치의 변화와 관련해서는 정조 때 신도시 건설로부터 시작된다. 1789년(정조 13) 정조는 사도세자의 묘소를 수원 읍치의 화산 아래로 옮기기로 하고, 묘소 명칭을 현릉원으로 바꾸고, 이어 1790년 수원 읍치를 팔달산 아래로 옮기기로 하여 행궁, 관아, 향교, 민가 등을 새로 건설하였다. 이어 1794년(정조 18) 1월 화성 축성을 시작하여 1796년 9월 완성하였다. 화성 성역의 조성에는 다산 정약용을 중심으로 관료들과 민인들이 도시 설계 및 축성과정에 힘을 실었다. 또한 화성 건설의 과정을 담은 『화성성역의궤(華城城役儀軌)』를 남겼다. 그러나 화성은 일제 강점기와 한국전쟁 때 대부분 파괴되었으나 다행히 1975~79년 의궤를 바탕으로 복원할 수 있었다. 현재 화성은 세계문화유산으로 지정되어 보존되고 있어 한국인뿐만 아니라 세계 시민들이 비상한 관심을 갖고 있을 정도이다.

그런데 수원의 역사 전통과 화성 건설의 특성을 제대로 보존하고 의미를 기리기 위해서는 과학적이고 현대적인 방법으로 화성과 주민의 삶을 복원할 필요가 있다. 그런데 지금까지 연구에서는 정조의 현릉원 건립 의도와 화성 신읍치 구상을 중심으로 정조의 사상과 문예 활동에 초점을 맞추고 있었다.<sup>1)</sup> 예컨대 정조의 사도세자에 대한 효심이 곧 조선국가

1) 최홍규, 「조선 후기 화성축조와 향촌사회의 제양상-정조대의 수원지방문제와 《觀水漫錄》을 중심으로」 『국사관논총』 30, 국사편찬위원회, 1991, 239-304쪽 ; 최홍규, 「정조대의 대화성 농업진흥정책과 농업생산력 발전-특히 수리정책과 농업환경의 변화를 중심으로」 『국사관논총』 89, 국사편찬위원회, 2000, 57-113쪽 ; 염정섭, 「18세기 후반 正祖代 勸農策과 水利 진흥책」 『한국문화』 29, 2002, 179-215쪽 ; 정해득, 「정조시대 현릉원 조성과 수원 이읍 연구」 경기대 사학과 박사학위논문, 2009 ; 『정조의 화성 건설』 일지사, 2001 ; 김동욱, 『실학정신으로 세운 조선의 신도시, 수원화성』 돌베개, 2002 ; 최홍규, 『정조의 화성경영연구』 일지사, 2005 ; 이달호, 『18세기 상품화폐경제의 발달과 화성건설』 해안, 2008 ; 김준현, 『화성, 정조와 다산의 꿈이 어우러진 대동의 도시』 더봄, 2017.

에 대한 충성과 왕도정치에 대한 이상을 실현하는 것으로 보고 있다.<sup>2)</sup> 이에 따라 수원 화성의 건설은 정조의 천도를 포함하는 정조의 정국 구상과 개혁에 초점을 맞춘 것이며, 최근 도시사의 연구 경향에 따라 새롭게 조명되고 있다.<sup>3)</sup>

그럼에도 불구하고 지금까지 연구에서는 18세기말 수원의 신읍치 이전과 화성 건설에 대해서는 연구가 심화되면서 어느 정도 18세기말의 역사적 상황을 복원하였지만, 이후의 변화, 19세기 중반 이후 대한제국기까지 수원 도시와 주민들의 경제 조건의 변화에 대해 상대적으로 소홀해 왔다.<sup>4)</sup> 그런 의미에서 1898년부터 1904년까지 7년 동안 대한제국의 양전·지계사업으로 작성된 광무 양안이야말로 19세기말 수원의 경제 상황을 잘 드러내주는 것이 아닐 수 없다.<sup>5)</sup> 수원군 양안 중에서 1900년 양지아문과 1903년 지계아문에서 2차례에 걸쳐 양안을 작성하였다. 여기서는 『수원군 양안-북부』(상·하)와 『수원군 양안-남부』(상·하) 4책을 주요 분석대상으로 한말 일제하 수원 지역 사회의 변화와 주민 생활의 실체를 구체적으로 살펴보고자 한다.<sup>6)</sup>

우선 대한제국기 양전사업의 추진과정과 수원군 양전 과정을 살펴보고, 양안에 기록된 제반 사항, 즉 궁장토 및 역둔토 등 관유지(官有地)의 조사, 거민호(居民戶)와 대주(地主)·가주(家主)의 상세조사, 농지의 소유자와 경작자에 대한 조사와 특징을 살펴보고자 한다.<sup>7)</sup>

- 2) 유봉학, 『꿈의 문화유산, 화성』 신구문화사, 1996, 유봉학, 『정조대왕의 꿈』 신구문화사, 2001 ; 한영우, 『정조의 화성행차 그 8일』 효형출판, 1998 ; 정옥자 외, 『정조시대의 사상과 문화』 돌베개, 1999 ; 정옥자, 『정조의 문예사상과 규장각』 효형출판, 2001.
- 3) 한말이후 일제하 도시의 변화에 대해서는 성주현, 「근대 식민지 도시의 형성과 수원」 『수원학연구』 2, 2005 ; 손승호, 「수원 화성의 도로망 형성과 변화」 『한국도시지리학회지』 9-2, 2006 ; 김백영, 「일제하 식민지도시 수원의 시기별 성격 변화」 『도시연구 : 역사·사회·문화』 8, 2012 ; 김병희, 「구한말-일제강점기 전후와 수원의 경관 변화-식민지 경관 및 도로와의 관계를 중심으로」 『역사와 교육』 21, 2015, 참조.
- 4) 19세기 수원에 관해서는 주로 『수원군 읍지』의 편찬내용을 중심으로 수원 도시와 주민의 변화를 다루었다. 정해득, 「정조대 수원 이읍과 이후의 변화 양상-수원 지역 ‘읍지’ 를 중심으로」 『경기사학』 3, 1999 ; 임학성, 「18세기 말 水原 邑治지역의 가옥 양태와 가격」 『고문서연구』 39, 2011 ; 김동욱, 『수원시사 7-수원의 사회 변동과 주민생활』 1장, 「18세기 수원 구읍의 주민 구성과 주택 규모」 13-35쪽, 수원시사편찬위원회, 2014.
- 5) 대한제국의 양전·지계사업에 대한 연구는 다음과 같다. 김용섭, 「광무년간의 양전·지계사업」 『아세아연구』 31, 1968 (『증보판 한국근대농업사연구: 농업개혁론·농업정책』, 일조각, 1988, 재수록). 김홍식 외, 『대한제국의 토지제도』, 민음사, 1990 김홍식, 이영훈, 宮嶋博史, 『조선토지조사사업의 연구』, 민음사, 1997 ; 한국역사연구회 근대사분과 토지대장연구반, 『대한제국의 토지조사사업』, 1995, 한국역사연구회 토지대장연구반, 『대한제국의 토지조사와 근대』 해안, 2010 ; 왕현중, 『대한제국의 토지조사와 토지법제』 해안, 2017, 참조.
- 6) 대한제국의 양전 사업의 추진과 양안의 성격에 관련하여 최근 충청북도 진천, 충주 등지의 광무양안 사례 연구를 주목할 수 있다(신영우 편, 『광무양안과 진천의 사회경제 변동』 해안, 2007 ; 신영우 편, 『광무양안과 충주의 사회경제구조』 충북대 중원문화연구소, 해안, 2010 ; 신영우 편, 『광무양안과 진천의 평산신씨 무반가문』 충북대 중원문화연구소, 해안, 2012).

그 중에서도 관청의 소재와 거민호의 거주 상황조사를 통하여 대한제국기 수원군의 도시적 공간 구조와 주민 생활의 변화를 초점으로 하려고 한다. 그리하여 대한제국기 수원군 양안 자료와 함께 이후 일제의 토지조사사업 장부를 비교 검토하여 수원의 근대도시로의 변모와 장소성의 의미에 대해 검토해 보려고 한다.<sup>8)</sup>

## 제2절 대한제국기 양전사업의 추진과 수원군 양안 자료

### 1. 양지아문의 설립과 양전의 시행과정

대한제국기 개혁사업을 추진하려는 광무정권은 1898년 6월 ‘토지측량에 관한 청의서’를 제기하였다. 6월 23일 내부대신 박정양과 농상공부대신 이도재가 주도하여 ‘전국토지측량사’라는 제목으로 의정부회의에 정식 안건을 올렸다.<sup>9)</sup>

전국에 지방을 나누어 구역을 정하고 구역에 지질을 측량하여 조리가 밝게 함은 나라에 있어 커다란 정사이다. 대저 우리나라에 구역이 크지 않음이 없고, 토지가 아름답지 않음이 없으나. 강계가 나누어져 있지만, 지질에 대한 측량이 자세하지 않고, 들밭의 넓고 험착함과 천택의 길고 짧음과 산 고개의 고저와 수풀의 활협(闊狹)과 바닷가의 넘침과 너울, 밭이랑과 두락의 비척(肥瘠)과 가옥의 점거한 거리, 토지 성질의 마름과 습함, 도로의 거침과 험함이 가히 준거하기 어렵다 하니, 정치 유신한 시기에 이르러 가히 일대 흠전(欠典)이 아니리오. 지금 금일의 급무가 토지측량보다 더한 것이 없기로 이때에 회의에 올릴 것.

### 광무 2년 6월 일

- 7) 『京畿道水原郡量案』(규 17651 V.1-73) 양지아문 편, 광무 4년(1900)년, 筆寫本, 크기(31.7×41.4cm) 73책 ; 『京畿道水原郡量案』(규 17650 V.1-66) 지계아문 편, 광무 7년(1903)년, 筆寫本, 크기44.2×26.6cm), 66책 ; 1900년 수원군 지역(북부면·남부면) 광무 양안의 기록 내용을 검토하여 당시 수원의 지리적·인문사회적인 지표를 검출할 수 있다. 이를테면, 동의 명칭과 위치 등 전통 지역 명의 복원, 주요 관공서의 위치와 면적, 거주민의 형태로서 성명 기록과 거주지 위치 및 농업 경영 형태, 지주제와 소작인의 동태 등을 파악할 수 있다.
- 8) 대한제국 광무 양안의 연구에서는 객관적인 토지조사의 정확성과 토지소유권의 성격과 관련하여 최근 논쟁이 진행 중이다. 앞으로 수원지역의 양안의 경우 화성 건설 당시의 도로 및 주거지, 성곽의 위치 비정 등을 통해 18세기말 화성 건설 이후 대한제국기 주요 관공서와 주요 인물의 거주지 등 근대 전환기 수원 화성의 장소성을 파악할 수 있다. 또한 근대 문화유산의 복원 작업을 수행함으로써 세계문화유산에 걸맞는 역사 문화 콘텐츠로 활용할 수 있다.
- 9) 『거침존안(農商工部去來牒存案)』 3책, 「土地測量에 關한 事件」(광무 2년(1898) 6월 22일) ; 『주의(奏議)』 17책 (광무 2년 6월 23일).

의정부찬정 내부대신 박정양  
 의정부찬정 농상공부대신 이도재  
 의정부참정 윤용선 각하 사조(查照)

위의 청의서에서는 전국 토지를 측량하기 위하여 농지의 비척이나 가옥의 규모를 조사하는 것에 그치지 않고 지질의 측량을 비롯하여 산림과 천택 및 임수와 해빈, 도로에 이르기까지 광범위한 조사대상을 설정하고 있다.

그렇지만 이 안건을 심의한 의정부 회의에서는 처음부터 반대의견이 격렬하게 제기되었다. 반대의 의견은 전국 토지측량은 매우 큰 사업이며, 적정한 관리의 임명이 어렵다는 논리였다. 의안에 찬성한 대신은 청의서를 낸 두 대신을 비롯하여 의정부회의를 주재했던 참정 윤용선(尹容善) 및 궁내부 대신서리 윤정구(尹定求) 등 4명에 불과했다. 이렇게 상호 토론 끝에 정작 의정부회의에서는 부결되고 말았다.

그런데 양전을 최종 결정한 것은 고종 황제였다. 그는 이전 의정부회의에서의 부결을 뒤집어 ‘청의한대로 시행할 것’이라는 명령을 내렸다.<sup>10)</sup> 그는 숙종 경자양전이래 처음으로 전국 양전사업을 지시하였던 것이다. 이에 따라 토지조사 대상은 농지의 비척에 그치지 않고 가옥, 지질, 산림, 천택, 도로 등 일체 토지에 관한 것과 더불어 토지소유자와 경작자 조사를 포함하고 있었다. 그해 7월 6일 양지아문(量地衙門)을 설립하였다. 양지아문은 정부 기구 중에서 내부, 탁지부, 농상공부 등 3부와 밀접한 관계에 있었으므로 유관 부서와 관리들이 양지아문에 배속되었다.<sup>11)</sup> 이렇게 양지아문은 범정부적인 기구를 포괄하면서 전국 측량을 전담할 독립관청으로서 발족하였다.

대한제국 정부는 종전의 양전논의를 수용하면서 새로운 방침을 세우고 있었다. 우선 토지의 측량을 위해 서양식 측량 방법을 도입하려고 하였다. 1898년 7월 14일 정부는 미국인 기사 크롬(R. Krumm, 巨廉)의 주도하에 측량견습생을 양성하고 서양의 측량방식을 사용해서 5년 동안 측량에 종사하도록 하였다.<sup>12)</sup> 1898년 7월 이후 양전을 위한 기구와 측량 방식이 일사천리로 진행되어 조기에 확정되었지만 토지측량은 곧바로 이루어지지 못했다. 일부

에서는 서양의 측량기술이나 양전관리들에 대한 불신을 갖고 양전 시행을 비판하였다. 1899년 3월 10일 중추원에서는 측량사업의 실시를 비판하면서 심지어 양지아문의 폐지를 주장하기도 하였다.<sup>13)</sup>

그렇지만 전국적인 양전 시행은 당시 농촌사회에서 거둬낸 지주와 소작인간의 대립이나 대한제국의 조세 제도의 곤란 등 현안을 해결하기 위해서도 반드시 필요한 사업이었다. 마침내 1899년 4월 5일 양지아문은 전국 양전의 시행을 결정하였다.<sup>14)</sup> 무엇보다 긴급하게 조세의 문란을 시정하고 재정의 확충을 위해서 하루라도 빨리 시행해야 한다는 것을 양전의 목적으로 내세웠다.

양지아문은 1899년 4월 1일 한성부지역부터 토지 측량을 시작하였다.<sup>15)</sup> 한성부에는 서양의 측량기술에 의거하여 측량하되 1893년부터 시행된 가계(家契)발급 제도의 확대 실시와 관련된 것이었다.<sup>16)</sup> 반면 전국 각 지방에서의 양전은 숙종 말년 경자양전이래 180여 년만에 시행하는 것이어서 양전의 효과에 대해 미지수였다. 그래서 충청남도 아산(牙山)에서 시험 양전을 거쳤다. 아산군 양전(量田)과 양안(量案) 작성에서는 전담도형도의 도입, 절대면적인 실적수 표기, 토지의 소유와 경영관계를 나타내주는 ‘시주(時主)’와 ‘시작(時作)’ 병기를 추진하였다. 시험양전의 결과 이로써 전국적인 토지조사 방법과 양안 작성 원칙으로 최종 확정되었다.

이후 아산군 양전을 담당한 양무위원들이 경기, 충청, 전라도의 양전을 실질적으로 담당하게 되었다. 이후 양지아문은 전국적으로 양무감리와 위원을 파견하면서 아래의 표와 같이 양전사업을 체계적으로 진행시키게 되었다.

〈표 1-1〉 전국 양무감리 명단(1899~1901)

지역	전임자	전임관직	임명일자	후임자	전임관직	임명일자
경기	이종대(李鍾大)	양무위원	1899.11.11	이승우(李勝宇)	종2품	1900. 4.27
충남	정도영(鄭道永)	전의군수	1899. 5.29	민치순(閔致純)	정3품	1900.5.21
충북	이계필(李啓弼)	옥천군수	1899. 11.11	이덕하(李德夏)	6품	1900. 4.27
				이필영(李弼榮)	3품	1901. 4.9
전남	김성규(金星圭)	장성군수	1899. 3.18	이우규(李祐珪)	4품	1900. 11.6

10) 『주본존안(奏本存案)』(규 17704) 3책, <주본 123호> 참조.

11) 내부의 토목국, 판적국과 탁지부의 사세국, 농상공부의 농무국, 광산국 등을 유기적으로 편성시켰다. 양지아문 총재관은 별도 관료로 임명하지 않고 내부탁지부농상공부의 대신을 겸임 발령하였으며, 내부대신 박정양(朴定陽), 탁지부대신 심상훈(沈相薰), 농상공부대신 이도재(李道宰) 등을 현직 장관으로 겸직 발령하였다. 부총재관도 한성부 판윤 이채연(李采淵)과 학부 협판 고영희(高永喜)를 임명하였다(「칙령 제25호 양지아문직원급처무규정」 제 6조 ; 『일성록』 1898년 5월 18일, 양력 7월 6일).

12) 『각부청의서존안(各部請議書存案)』 6책, 「칙령 제25호 양지아문직원급처무규정」 9조 ; 『외부양지아문래거문(外部量地衙門來去文)』 「大韓政府에서 美國量地技師 巨廉을 本國量地技師로 雇聘하는 合同」.

13) 왕현중, 「대한제국기 量田地契事業의 추진과정과 성격」(『대한제국의 토지조사사업』, 민음사, 1995), 55-65쪽.

14) 『각부청의서존안』 10책, 「各道量務監理를 該道內郡守 중에 諳術著績한 者로 擇任하여 爲先試에 關한 請議書」(1899년 4월 5일) ; 『주본(奏本)』 29책, 「주본 72호」(1899년 4월 24일).

15) 『황성신문(皇城新聞)』 1899년 4월 1일 잡보 「量地開始」 679쪽.

16) 왕현중, 「대한제국기 한성부의 토지·가옥조사와 외국인 토지침탈 대책」 『서울학연구』 10, 서울시립대학교 서울학연구소, 1998, (『대한제국의 토지제도와 근대』 해안, 2010, 재수록, 397-431쪽).



			~1900.10.30	전병훈(全秉薰)	전의관	1901. 3.21
전북	이태정(李台琿)	남원군수	1899. 5.29	한용원(韓龍源)	4품	1901. 4.9
				이승연(李承淵)	익산군수	1900. 5.30
				오형묵(吳宏默)	양무위원	1901. 3.21
경남	남만리(南萬里)	거창군수	1899. 3.18	최두문(崔斗文)	정3품	1900. 4.5
경북	박준성(朴準成)	신녕군수	1899.11.11	김자선(金滋善)		1900. 4.5
황해	전병훈(全秉薰)	전의관	1901. 4. 9			
평남	팽한주(彭翰周)	평양감리	1901.10.22			

2. 수원군 양전사업과 북부·남부면 토지측량과 양안

경기도의 경우, 아산군에서 양전을 담당했던 양무위원 4인 중 한 사람인 이종대(李鍾大)가 1899년 11월 11일 경기도의 양무감리로 승진하여 파견되었다. 경기도 양전이 처음으로 실시된 곳은 용인과 수원 지역이었다.

수원과 더불어 용인지역이 처음 시행하는 지역으로 선택되었던 이유는 특별했다. 1899년 음력 6월 29일에서 7월 2일까지 용인농민항쟁이 일어났기 때문이었다.<sup>17)</sup> 용인은 원래 수세의 원충을 충당하기 위해 민간에서 추가로 징수한 가결(加結)의 폐단이 심한 지역이었다. 1841년 원래 수세결총에 비해 줄어든 결수가 무려 306결여이었는데, 이를 시기결(時起結)에 분배하여 추가로 부담하게 하였다. 그렇지만 이후 수세를 담당하지 못하고 결축이 난 결수는 계속해서 추가로 부담이 되어 줄어들지 않았다. 갑오개혁 이후에는 이서배의 은결을 일부 찾아내어 보충하여 일시적으로 부담을 줄이기도 했지만, 1895년부터는 53결 정도의 은결이 다시 원래 수세결총(收稅結總)에 추가로 되었다. 그래서 결국 용인군에서는 모두 112결 17부 9속의 결세 부족분을 발생시키고 있었다. 이런 과중한 조세부담을 해결하기 위해 1898년 1월에는 용인군수 이민창(李敏昌)이 일부 리은결을 적발하고, 또 112결여의 탕감을 요구하였으나 시행되지 못하자 11월부터 농민들은 면회(面會)를 개최하고 용인군과 탁지부에 상소하여 상납액의 감액을 요청했다.<sup>18)</sup> 이렇게 용인 지역에는 원래 수세의 원충(原總)을 충당하기 위해 민간에서 추가로 징수한 가결(加結)의 폐단이 심한 지역이었다.

양치아문은 경기도에서 용인지역을 우선 실시하여 은결을 찾아내어 원래 결총에 보충하

17) 이영호, 「대한제국시기의 토지제도과 농민층분화의 양상-京畿道 龍仁郡 二東面 「光武量案」과 「土地調査簿」의 비교분석」 『한국사연구』 69, 1990, 79-84쪽.  
 18) 탁지부는 은결을 색출하여 농민에게 추가된 가결을 대신하여 보충하라고 명령을 내렸지만 용인군수는 이를 거절하였다. 이에 용인 농민들은 민란을 일으켜 수서기 박희종(朴熙宗)을 결박하고 구타하여 요구조건을 관철시키려고 했다. 용인군수는 하는 수 없이 이들의 요구대로 가결의 탕감을 허락하였다. 또한 정부는 1899년 7월 12일 사태 수습을 위해 죽산군수를 파견하고 사태의 원인을 조사해 했으며, 수세실결에서 가결을 탕감하라고 하였다(『관보』 1899.12.12., 1면 3단).

려는 방안을 모색하였다.<sup>19)</sup> 따라서 이 지역의 결세 폐단을 시정하기 위해서 용인군을 경기도에서 최우선으로 양전을 실시하는 대상으로 삼았다.<sup>20)</sup>

<표 1-2> 경기도 지역 각군별 광무양전의 시행

순서	지역명	면명	양안소재	양전시행일	면수	양안자호	결총규모
1	용인	읍치면	29책 중 1책	1899.11~	16	天-兩遭, 1748	913 7.2 44
2	수원	북부면 (상)	73책 중 69, 70책	1900.2.7.~.	39	天-勸, 669	354 2.9 74
3	광주	문의동	70책 중 1책	1900.6.24.-7.27	22	天-,	567 5.6 34
4	과천	군내면	14책 중 9,10책	1900.8.22.(하서면 8.29~10.1)	7	天-之, 271	138 7.3 9
5	안산	군내면	15책 중 1,2책	1900.(초산면 8.12~)	6	天-興, 262	133 7.3 76
6	죽산	군내면	26책 중 26책	1900.10.2.~(서일면 10.1~)	15	天-階, 458	232 3.4 63
7	여주	주내면(상)	41책 중 6,7책	1900.11.6.~(북면, 11.4~)	20	天-易, 793	402 9.6 49
8	안성	읍동리면 (상)	30책 중 19,20책	1901.2.27.(읍북리면 2.28~/4.15.-5.1정서)*	24	天-啓, 444	227 9.3 6
9	양지	읍내면(상)	16책 중 9,10책	1901.3.17.(5.5.-5.14)*	11	天-傳, 219	111 4.1 35
10	양성	읍내면	28책 중 28책	1901.3.28.~(5.5-5.14)*	18	天-綵, 438	222 8.3 63
11	진위	군내면	21책 중 8책	1901.4.16.~(6.2-6.19)	13	天-顛, 381	193

19) “(查隱補結) 龍仁郡에 從前 虛卜의 痼疾으로 民間가 起함은 向報에 已記호았거니와 近日에 度支에서 該郡結簿를 檢覈호야 官隱과 吏隱 中에서 百餘結을 查出호야 民間의 冤徵結을 補充호고 餘結의 不足條는 今方查覈中이라더라” (『皇城新聞』 <잡보 查隱補結> 1899.9.16., 3면 2단)  
 20) “(龍仁查結) 近聞한 즉 量地衙門에서 李鍾大氏를 龍仁郡에 派送호야 精實改量호고 原結外에 千餘結을 量得查報호았더라” (『皇城新聞』 제3권, <잡보 龍仁查結>1900.1.25., 2면 2단, 70쪽).

							1.8 57
12	이천	읍면(상)	29책 중 18,19책	1901.9.29.~(읍면)	15	天-井, 616	313 2.0 06
13	음죽	군내면	17책 중 11책	1901.10.19.~(남면)(10.18~, 상울면)	9	天-上, 329	166 6.1 55

위의 표와 같이 경기도 양전은 1899년 11월 용인으로부터 시작되어 그 다음해인 1900년 2월 수원으로 확대되었다.<sup>21)</sup> 용인군의 양전은 1899년 11월부터 12월까지 2개월여 동안 16개면에 걸쳐 실시되었다.<sup>22)</sup> 이 곳에서는 경기도 양무감리인 이종대의 지휘하에 이상호(李商鎬), 원직상(元稷常), 김기종(金基宗) 등 3명의 양무위원을 중심으로 양전을 실시하였다. 이후 '광주=>안산=>과천=>죽산=>여주' 등지로 확대되었으며, 1901년에는 '안성=>양지=>양성=>진위=>이천=>음죽' 등지로 시행되었을 것으로 보인다. 양전 시행일자는 각군내에서도 면별로 조금씩 차이를 보이는데, 대개 1달여를 소요하는 것으로 보이지만, 안성, 양지, 양성, 진위 등지는 중초본에 기록된 양전시행일과 정서본에 기록된 일자가 2-3개월씩 차이가 나고 있다.

경기도 지역 양전에서 두 번째로 시행된 수원군 양전은 1900년 2월초부터 전체 39개면에 걸쳐 실시되었다. 현재 수원군 양안 자료는 서울대학교 규장각한국학연구원에 소장되어 있다.<sup>23)</sup>

<표 1-3> 수원군 각면 양전 시행 현황

순서	책수	면명	자호	자호2	총호	양전날자	양전시작
----	----	----	----	-----	----	------	------

21) 위의 표에 수록된 경기도 지역 각군별 상황은 현재 서울대 규장각에 남아있는 경기 지역 13개 군의 광무 양안만을 대상으로 한 것이다. 전체 양전의 시행 지역은 양지아문의 경우 과천(果川, 1900, 중초 및 정서본) 광주(廣州, 1900, 중초본 및 정서본) 수원(水原, 1900, 중초본) 안산(安山, 1900, 중초 및 정서본), 안성(安城, 1901, 중초본), 양성(陽城, 1901, 중초본), 양지(陽智, 1901, 중초본) 여주(驪州, 1901, 중초본), 용인(龍仁, 1900, 중초본) 음죽군(陰竹, 1901, 중초본), 이천군(利川, 1901, 중초본), 죽산(竹山, 1901, 중초본) 고양(高陽, 미상), 장단(長端, 미상) 등이며, 지계아문에서 인수하여 완성한 정서본 양안은 안성(1902), 양성(1902), 양지(1902), 진위(1902) 등 4곳이고, 지계아문 시기에 새로 측량한 지역은 수원(1903), 용인(1903), 시흥, 남양, 양지, 양근, 지평 등 7지역이다(『증보문헌비고』, 전부고2, 중권, 645쪽; 奎章閣, 『규장각한국본도서해제-사부2』, 1982, 참조).

22) 당시 양지아문 총제관 제11호 조회에서는 용인군 개량비 1만량을 부근 공전 중에서 획득할 것을 명령하고 있다(『公文編案』(규 17876), 6책 『훈령 수원군수(광무 3년 11월 1일 및 12월 1일), 『龍仁郡量案抄』(규 17645) 29책 참조).

23) 『수원군양안』(규 17651 V.1-73) 양지아문 편, 광무 4년(1900)년, 筆寫本, 크기(31.7×41.4cm) 73책.

					수		
1	제69·70책	북부(北部)	天	稱	54	19000207	신평동(新豐洞)
2	제5·6책	남부(南部)	夜	愛	59	19000207	매향동(梅香洞)
3	제40·41·42책	장주(章洲)	育	女	48	19000215	구역촌서외가산곡(舊驛村西外加山谷)
4	제57책	안녕(安寧)	慕	讚	37	19000214	곡반정일동(谷礪亭一洞)
5	제3·4책	문시(文市)	恙	盡	57		
6	제28·29책	태촌(台村)	命	從	56	19000215	구봉리니천평(龜峰里泥川坪)
7	제9·10·20책	동북(東北)	政	友	51	19000215	당현리(堂峴里)
8	제21·22책	어탄(漁灘)	投	意	37		방교동(防橋洞)
9	제73책	청호(晴湖)	移	禽	36	19000214	분곡(焚谷)
10	제46·47책	초평(楚坪)	獸	墳	40	19000215	위포(圍浦)
11	제13·14책	정림(正林)	典	驅	34	19000221	덕동(德洞)
12	제7·8·19책	남곡(南谷)	穀	用	88		수곡대원(秀谷大員)
13	제1·2책	남(南)	軍	昆	36	19000304	칠야평(七夜坪)
14	제23책	상홀(床笏)	池	畝	27		청등동(靑登洞)
15	제66책	양간(楊澗)	我	理	32		시남곡(時南谷)
16	제58책	수북(水北)	鑑	幸	27	19000930	상용곡(上春谷)
17	제63책	종덕(宗德)	卽	的	36		가산전평(佳山前坪)
18	제56책	오타(五垓)	歷	畏	41	19000316	동청평(東靑坪)
19	제17·18책	숙성(宿城)	屬	眠	46	19000229	주교동(舟橋洞)
20	제43책	토진(土津)	夕	嘗	30	19000316	토진삼동(土津三洞) 용천평(湧泉坪)
21	제11·12책	정룡(靑龍)	稽	盜	36	19000314	벌대리(液垓里)
22	제50·51책	오정(梧井)	捕	義	41		사근평(沙斤坪)
23	제62책	광덕(廣德)	暉	眺	35	19000314	허청평(墟淸坪)
24	제61책	가사(佳士)	孤	兩金	57	19000317	복언평(沃堰坪)
25	제67·68책	현암(玄巖)	兩生	兩翔	31	19000807	서두호전평(西斗湖前坪)
26	제59·60책	포내(浦內)	兩龍	兩退	49	19000330	일문곡(日文谷)

27	제71·72책	장안(長安)	兩邇	兩女	40		화도남평(花島南坪)
28	제30·31책	초장(草長)	兩藁	兩念	45		산은천전곡(山隱川前谷)
29	제24·27책	압정(鴨汀)	兩作	兩斯	61	19000327	만곶리(萬串里)
30	제37·38·39책	우정(雨井)	兩馨	兩隨	69	19000408	오동역운리창촌전병산평원(五洞覓雲里倉村前餅山坪員)
31	제64·65책	공향(貢鄕)	兩外	兩神	55	19000323	삼일암(三日岩)
32	제54·55책	팔탄(八灘)	兩疲	兩鼓	62	19000404	장지동전평(長芝洞前坪)
33	제34책	갈담(葛潭)	兩瑟	兩杜	28	19000415	충량리(忠良里)
34	제32·33책	삼봉(三峰)	兩稿	兩時	53	19000416	삼천병마동(三千兵馬洞)
35	제48·49책	용복(龍伏)	兩阿	兩滅	45	19000406	해수동후평(海水洞後坪)
36	제52·53책	매곡(梅谷)	號	赤	52		린치곡(麟峙谷)
37	제15·16책	송동(松洞)	兩城	兩賞	39	19000314	숙곡(肅谷)
38	제35·36책	형석(荊石)	兩黜	兩譏	37	19000316	탑동전평(塔洞前坪)
39	제44·45책	일용(日用)	兩誠	兩遣	41	19000302	지지현(遲遲峴)

위의 표와 같이 수원군은 모두 39개 면지역으로 나뉘어져 있다.<sup>24)</sup> 양전은 수원군 북부면 신흥동 관찰부의 관사로부터 시작되었다. 이때는 1900년 2월 7일로 기록되어 있다. 같은 날 남부면 매향동에서도 양전이 시작되었다. 이렇게 수원군 북부면과 남부면에서 시작되어 수원 지역 39개면으로 확장되어 갔다.

각면별 양전 일자에는 약간의 차이가 발생하고 있었다.<sup>25)</sup> 우선 수원군 치소를 중심으로 가까운 쪽에 위치한 지역으로 북부면, 남부면으로부터 정립면이나 숙성면 등지에는 1900년 2월 중에 시행한데 비하여 먼쪽이라고 할 수 있는 오타면, 토진면 등지는 3월 이후로, 다시 우정면과 팔탄면, 용복면 등지는 4월 이후에 착수되고 있었다.

각 면의 양전이 끝나게 되면 면별 양안으로 편철되는데, 위의 표는 각 면별 양안의 편철 과정에서 매긴 자호를 기준으로해서 각면별 양안의 순서를 재배열한 것이다.<sup>26)</sup> 이는 아래

24) 『수원군읍지』(규 392951)의 방리조에는 수원군은 40개면 449개동으로 기록되어 있다. 이 중에서 산성면(山城面)은 남거 30리로서 5개 동이 있어, 서리, 남리, 지곶리, 신촌리, 양산리 등이 속해있다고 하였다. 그렇지만 양지아문의 수원군 각면 양안의 경계 표시에서는 산성면이 아예 빠져있다. 산성면은 문시면에 포함되어 조사된 것으로 보이지만, 명확한 이유는 아직 찾을 수 없었다.

25) 왕현중, 『한국 근대 토지제도의 형성과 양안-지주와 농민의 등계 기록과 변화』 혜안, 2016, 제5장 경기도 지역 광무양전사업의 추진과 농민층 분화, 237-301쪽, 참조.

의 『수원부지도』(1872)와 비교해 보면, 각 면의 순서는 인접 면에 따라 연속되어 천자문의 자호순으로 정리되어 있음을 알 수 있다. 이는 각면별로 각기 토지조사가 이루어지고 난 이후에 군에서 전체적으로 자호 순서를 정할 때 면과의 연속성을 지키면서 재배열하고 있음을 의미한다. 이유는 각면별 경계와 경계 사이를 명확히 합과 동시에 자호의 연속성을 그대로 유지함으로써 수원군 전체의 지역을 일목요연하게 파악할 수 있도록 한 것이다.

수원군 광무양안의 수록 내용과 관련하여 주목할 점은 수원군 각면의 경계와 소속 동리의 배치 방식을 알 수 있다는 것이다. 조선후기이래 대한제국기까지 편찬된 읍지에는 대개 산천과 면리에 대해 서술적으로 표현되어 있어 면의 경계 지역에 대한 정보를 알 수 없었다. 대한제국 정부가 전국적으로 수행한 광무양전사업에서는 군계, 면계 등을 구체적으로 명시되어 있고, 동리의 명칭과 구분을 분명하게 알 수 있다.

한편 오늘날 수원시의 핵심부를 차지하는 북부면과 남부면의 경우, 1914년 일제에 의해 지방행정구역의 변경이전의 내용을 상세하게 알 수 있다.

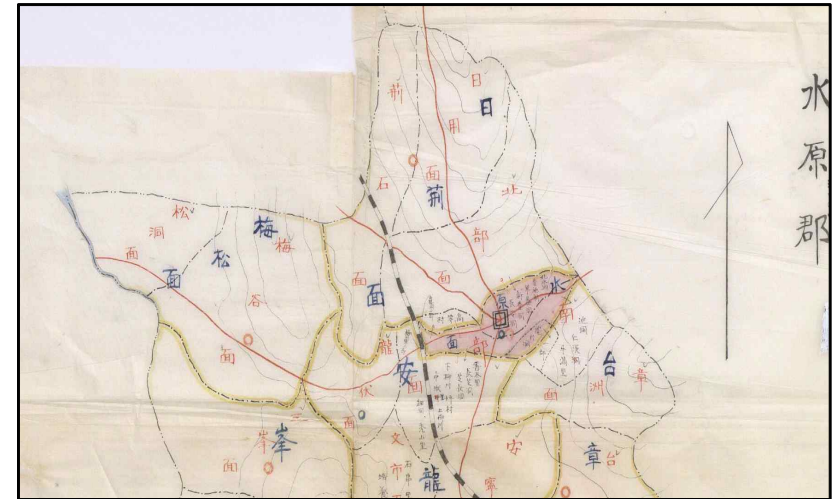

<그림 1-1> 수원군 면계 변경 지도

수원면은 1914년 전국 군면리통합에 따르면 이전의 경계와 영역과는 엄청난 변화가 있

26) 수원군 광무양안에 대한 해제는 『규장각해제』에 실려 있는데, 각면의 순서 및 소개는 각책별로 임의적인 숫자에 의해 번호를 부여한 것이다. 최근 이를 다시 정리하여 새로운 해제를 붙였다(서울대학교 규장각한국학연구원 엮음, 『조선후기-대한제국기 양안 해설집 3 : 일남양안, 기타양안』 민속원, 2012, 167-172쪽, 참조).



<그림 2-2> 수원군 양안의 자호 순서

자료 : 『수원시사 5, 수원의 토지소유구조와 농업경영』 제2부 제2장, 한말 수원의 광무양전사업과 토지소유구조, 147쪽

있다.<sup>27)</sup> 상세하게 보면, 원래 붉은 색깔이 되어 있는 북부면의 하단에 위치한 북수동, 보시동, 군기동, 신평동, 장안동 등이 수원면에 편입하였으며, 남부면의 경우에는 원래 속했던 남수리, 남창리, 산루리, 매산리 등 4곳만을 포함하고 있다. 이 곳을 제외하고 향목리, 장지

동, 지장동, 하류천, 평촌, 중북리, 상류천, 세동, 독산리 등이 안릉면(파란 색 표시)로 편입되었으며, 지동, 인계동, 우만리 등은 태장면으로 편입되었음을 알 수 있다. 이렇게 이전 북부면과 남부면 중에서 수원 화성내와 수원역에 인접한 동리만을 수원면으로 편입하였던 것이었다. 그 이외의 지역은 모두 주변 면지역인 일행면, 안릉면, 태장면 등지로 강제로 나뉘어졌다.

수원군의 읍면 구역과 경계 개편은 조선후기이래 수원 지역 사회의 오랫동안의 관행을 파괴한 것이었다. 정조의 신읍치 건설 이래 백여년 동안 일지되었던 수원의 북부와 남부면 지역의 전격적인 재편을 가져왔다. 그래서 대한제국기의 수원 지역 사회의 면경계의 복원과 동리의 복원을 위해서는 당시 광무양안 자료에 대한 상세한 분석을 통해 면 구역과 경계를 복원할 필요가 있다.

1900년에 시행된 수원군 북부면과 남부면 양안에는 측량을 담당한 양무위원과 학원의 현황이 상세하게 기록되어 있다.

<표 1-4> 수원군 각면 양전 담당 관리 현황

순서	책수	면명	양무위원	양무학원
1	69·70	북부(北部)	임병한(林炳漢)	조동오(趙東五), 윤태범(尹泰凡), 노정호(盧定鎬), 이용설(李容高)
2	5·6	남부(南部)	김기종(金基宗)	이범하(李範夏), 조동환(趙東煥), 이범직(李範植), 남계양(南啓陽), 서상우(徐相禹), 이원찬(李源贊)
3	40·41·42	장주(章洲)	김완흥(金完欽)	신현국(申鉉國), 고섭(高涉), 신현필(申鉉弼), 김병기(金秉夔) 권응면(權應冕), 김정연(金正淵), 이신희(李信熙), 성주경(成周慶) 신현국(申鉉國), 고섭(高涉), 신현필(申鉉弼), 김병기(金秉夔)
4	57	안녕(安寧)	서병덕(徐丙德)	김정두(金正斗), 김형식(金榮植), 이현우(李賢雨), 윤자학(尹滋學), 조병일(趙炳一), 공익렬(孔益烈)
5	3·4	문시(文市)	이상호(李商鎬)	원영상(元永常), 이규열(李圭烈), 박초양(朴初陽), 고희만(高熙萬) 어명우(魚命雨), 구연해(具然海), 이한기(李漢紀), 이승필(李承必)
6	28·29	태촌(台村)	강희세(姜熙世)	허숙(許淑), 이현우(李憲雨), 이현성(李玄成), 손석운(孫錫胤), 이성직(李性植) 조동원(趙東元), 원병순(河炳淳), 오득영(吳得泳), 정규하(丁奎河)
7	9·10·20	동북(東北)	이규상(李圭尙)	박회구(朴會九), 원공석(元兢錫), 오영국(吳永國), 백락홍(白樂弘) 오명근(吳命根), 심원직(沈遠稷), 오영조(吳永祚), 유벽(柳碧)

27) 국가기록원 내고향옛지도, 「수원군지도」, <http://theme.archives.go.kr/> 참조.

				이종면(李鍾冕), 이응우(李應宇), 윤태정(尹泰貞), 이규화(李奎和)
8	21 · 22	어탄(漁灘)	송중원(宋鍾遠)	이규신(李圭信), 송순영(宋淳榮), 김영주(金永周), 이하교(李夏敎) 홍재진(洪在震), 황중균(黃鍾均), 유영수(柳永秀), 허숙(許塾)
9	73	청호(淸湖)	김동준(金東駿)	어택선(魚宅善), 김학로(金學魯), 권형집(權衡集), 김승렬(金承烈), 연병환(延秉煥), 고택규(高宅奎)
10	46 · 47	초평(楚坪)	원직상(元稷常)	박재둔(朴載敦), 임용구(林容九), 강태균(姜泰均), 박재인(朴載寅), 정해창(鄭海昶), 이승우(李承雨), 전양호(全養浩), 이인호(李寅浩)
11	13 · 14	정림(正林)	원직상(元稷常)	박재인(朴載寅), 김계환(金啓煥), 이인호(李寅浩), 권명채(權命采)
12	7 · 8 · 19	남곡(南谷)	원직상(元稷常)	박재둔(朴載敦), 정해창(鄭海昶), 임용구(林容九), 강태균(姜泰均), 이승우(李承雨), 전양호(全養浩), 이영헌(李令憲), 이인호(李寅浩), 권명채(權命采)
13	1 · 2	남(南)	서병덕(徐丙德)	김정두(金正斗), 김형식(金榮植), 이현우(李賢雨), 윤자학(尹滋學) 권영우(權永佑), 김교순(金敎詢), 정동하(鄭東夏), 윤태정(尹泰貞)
14	23	상홀(床笏)	이상호(李商鎬)	이규열(李圭烈), 박초양(朴初陽), 이교승(李敎升), 이승필(李承泌)
15	66	양간(楊澗)	이상호(李商鎬)	원영상(元永常), 이규열(李圭烈), 어명우(魚命雨), 이교승(李敎升)
16	58	수북(水北)	송중원(宋鍾遠)	이규신(李圭信), 송순영(宋淳榮)
17	63	종덕(宗德)	김기종(金基宗)	남계양(南啓暘), 이범직(李範植), 이범하(李範夏), 조동환(趙東煥), 서상우(徐相禹), 이원찬(李源贊), 김창식(金昌植), 유은영(柳殷永)
18	56	오타(五朶)	이규상(李圭尙)	박회구(朴會九), 오영국(吳永國), 원금석(元兢錫), 조동숙(趙東肅), 오명근(吳命根), 오영조(吳永祚), 심원직(沈遠稷), 박래춘(朴來春), 유벽(柳碧), 백락홍(白樂弘), 이규화(李奎和), 이응우(李應宇)
19	17 · 18	숙성(宿城)	김동준(金東駿)	어택선(魚宅善), 권형집(權衡集), 고택규(高宅奎), 채규원(蔡奎遠) 김학로(金學魯), 김승렬(金承烈), 연병환(延秉煥)
20	43	토진(土津)		조동원(趙東元), 오금선(吳肯善), 강태영(姜泰金+榮), 서두영(徐斗榮), 박제호(朴濟浩)
21	11 · 12	청룡(靑龍)	김완흥(金完欽)	권응면(權應冕), 김병기(金秉慶), 신현국(申鉉國), 김용기(金龍起) 신현필(申鉉弼), 김정연(金正淵), 고섭(高涉), 성주경(成周慶)
22	50 · 51	오정(梧井)		이종면(李鍾冕), 장규환(張奎煥), 전영기(錢英起), 이종화(李鍾華) 조기준(趙基駿), 김규영(金奎英), 정규하(丁奎河), 박영구(朴永九)
23	62	광덕(廣德)	강희세(姜熙世)	하병순(河炳淳), 이현우(李憲雨), 허숙(許淑), 오득영(吳得泳), 이성직(李性植), 손석운(孫錫胤), 공석진(孔錫辰), 공재현(孔在憲)

24	61	가사(佳士)	김동준(金東駿)	김학로(金學魯), 김승렬(金承烈), 연병환(延秉煥), 고택규(高宅奎)
25	67 · 68	현암(玄巖)	김동준(金東駿) 김정두(金正斗)	손석운(孫錫胤), 오시중(吳時中), 김택기(金宅基), 임병선(林炳善), 송석진(孔錫辰) 권영우(權永祐), 박재화(朴在和), 정규하(丁奎河), 정동하(鄭東夏), 박래춘(朴來春), 연병환(延秉煥)
26	59 · 60	포내(浦內)	강희세(姜熙世) 이상호(李商鎬)	하병순(河炳淳), 오득영(吳得泳), 허숙(許淑), 이성직(李性植), 손석운(孫錫胤), 공석진(孔錫辰), 공재현(孔在憲), 안교선(安敎善) 원영상(元永常), 이규열(李圭烈), 박초양(朴初陽), 고희만(高熙萬), 이승필(李承泌)
27	71 · 72	장안(長安)	송중원(宋鍾遠)	이규신(李圭信), 이하교(李夏敎), 황중균(黃鍾均), 허숙(許塾) 송순영(宋淳榮), 김영주(金永周), 홍재진(洪在震), 유영수(柳永秀)
28	30 · 31	초장(草長)		기록 없음
29	24-27	압정(鴨汀)	김완흥(金完欽)	신현국(申鉉國), 고섭(高涉), 성주경(成周慶), 신현필(申鉉弼) 김용기(金龍起), 권응면(權應冕), 김병기(金秉慶), 김정연(金正淵)
30	37 · 38 · 39	우정(雨井)	이규상(李圭尙)	이종면(李鍾冕), 박회구(朴會九), 장규환(張奎煥), 원금석(元兢錫), 이종화(李鍾華), 오영국(吳永國), 전영기(錢英起), 조동숙(趙東肅) 백락홍(白樂弘), 유벽(柳碧), 이응우(李應宇), 이규화(李奎和) 오명근(吳命根), 심원직(沈遠稷), 오영조(吳永祚), 박채춘(朴采春)
31	64 · 65	공향(貢鄉)	김동준(金東駿)	어택선(魚宅善), 권형집(權衡集), 이재철(朴在和), 박재화(朴在和) 어택선(魚宅善), 권형집(權衡集), 박재화(朴在和), 이재철(李載轍)
32	54 · 55	팔탄(八灘)	원직상(元稷常)	박재둔(朴載敦), 정해창(鄭海昶), 임용구(林容九), 강태균(姜泰均), 이승우(李承雨), 전양호(全養浩), 이영헌(李令憲), 이인호(李寅浩), 권명채(權命采), 윤희영(尹嘉榮), 신세구(申世求), 이근인(李根仁), 김두현(金斗鉉)
33	34	갈담(葛潭)	김기종(金基宗)	남계양(南啓暘), 이범직(李範植), 이원찬(李源贊), 조동환(趙東煥), 서상우(徐相禹), 김학로(金學魯), 이승렬(李承烈), 박초양(朴初陽), 원영상(元永常)
34	32 · 33	삼봉(三峰)	임병한(林炳漢)	이철규(李哲珪), 노정호(盧定鎬), 조동오(趙東五), 이용설(李容高) 조기준(趙基駿), 정규하(丁奎河), 김규영(金奎英), 박영구(朴永九)
35	48 · 49	용복(龍伏)	임병한(林炳漢)	조량(助量) 사무원 남정춘(南廷春), 정행민(鄭行敏) 조동오(趙東五), 이용설(李容高), 이종화(李鍾華), 이석균(李錫均)
36	52 · 53	매곡(梅谷)	임병한(林炳漢)	정현초(鄭顯朝), 김택기(金宅基), 박창수(朴昶壽), 이종각(李鍾珪) 조병일(趙炳日), 박인양(朴仁陽), 이병민(李秉晩)

37	15 · 16	송동(松洞)	임병한(林炳漢)	정현조(鄭顯朝), 이종하(李鍾夏), 이신희(李信熙), 김택기(金宅基)
				조병일(趙炳日), 이병완(李秉完), 박창수(朴昶壽), 박인양(朴仁陽)
38	35 · 36	형석(荊石)	임병한(林炳漢)	조동오(趙東五), 이용설(李容高), 이병만(李秉晩), 이석균(李錫均)
				이철규(李哲珪), 노정호(盧定鎬), 최광국(崔光國), 오문환(吳文煥)
39	44 · 45	일용(日用)	임병한(林炳漢)	정현조(鄭顯朝), 이철규(李哲珪), 최광국(崔光國), 오대환(吳大煥)
				조동오(趙東五), 이용설(李容高), 노정호(盧定鎬), 이병만(李秉晩)

수원군 양전에는 각 면별로 위원 1명과 여러 명의 학원이 양전에 종사하였다. 일부 면에서는 양무위원 없이 학원만으로 양전을 시행한 곳도 있었다.<sup>28)</sup> 이렇게 보면 수원군 39개 면 양전사업에 참여한 인원은 양무위원 60명, 학원 313명으로 총 연인원 373명이었다. 이중 중복되는 인원을 제외하면, 양무위원 13명과 학원 125명 등 138명 대규모 인원이 참여하였다.<sup>29)</sup>

<표 1-5> 수원군 북부·남부면 양전 관리와 양전 지역

순서	면명	책수	양무위원	학원	책수	양무위원	학원	자호	자호2	총호수	양전날자	양전시작
1	北部	69	林炳漢	趙東五, 尹泰凡, 盧定鎬, 李容高(1조)	70		미상	天	稱	54	19000207	新豊洞
2	松洞	15	林炳漢	鄭顯朝, 李鍾夏, 李信熙, 金宅基(2조)	16	林炳漢	趙炳日, 李秉完, 朴昶壽, 朴仁陽(3조)	兩城	兩賞	39	19000314	肅谷

28) 위의 표에서는 위원명이 명시되지 않은 경우는 남부면(하, 6책), 초장면(30, 31책), 토진면(43책), 오정면(50-51책), 등이다. 또한 위원과 학원명이 동시에 없는 면도 있어서 남부면(하, 6책), 남곡면(18,19책), 초장면(30,31책), 초평면(하, 47책), 팔탄면(하, 55책) 등이었다.

29) 위의 표 중에서 1조, 2조의 표현은 논의 전개상 임의로 추가한 것이다. 수원군 양무위원 중에서 위원 김정두와 학원 김정부로 같은 사람으로 생략되어 학원 인원에서 중복되었다고 보고 제외하였고, 반면에 이승필(李承必)과 이승필(李承泌)은 같은 사람으로 처리한 반면, 조병일(趙炳一)과 조병일(趙炳日)은 다른 위원이라 일하고 있는 점으로 보아 다른 인물로 처리하였다(이상, 왕현중, 『한국 근대 토지제도의 형성과 양안』 해안, 2016, 247-250쪽, 참조).

3	三峰	32	林炳漢	李哲珪, 盧定鎬, 趙東五, 李容高(1조)	33		趙基駿, 丁奎河, 金奎英, 朴永九(4조)	兩稿	兩時	53	19000416	三千兵馬洞
4	荊石	35	林炳漢	趙東五, 李容高, 李秉晩, 李錫均(1조 보충)	36	林炳漢	李哲珪, 盧定鎬, 崔光國, 吳文煥(5조)	兩黜	兩譏	37	19000316	塔洞前坪
5	日用	44	林炳漢	鄭顯朝, 李哲珪, 崔光國, 吳大煥(2조)	45	林炳漢	趙東五, 李容高, 盧定鎬, 李秉晩(1조 보충)	兩誠	兩遣	41	19000302	遲遲峴
6	龍伏	48		助量 사무원 南廷春, 鄭行敏(6조)	49	林炳漢	趙東五, 李容高, 李鍾夏, 李錫均(1조 보충)	兩阿	兩減	45	19000406	海水洞後坪
7	梅谷	52	林炳漢	鄭顯朝, 金宅基, 朴昶壽, 李鍾珪(2조 보충)	53	林炳漢	趙炳日, 朴仁陽, 李秉晩(3조)	號	赤	52		鱗峙谷
8	南部	5	金基宗	李範夏, 趙東煥, 李範植, 南啓陽, 徐相禹, 李源贊(1조)	6		X	夜	愛	59	19000207	梅香洞
9	葛潭	34	金基宗	南啓陽, 李範植, 李源贊, 趙東煥, 徐相禹, 金學魯, 李承烈, 朴初陽, 元永常(2조)				兩瑟	兩杜	28	19000415	忠良里
10	宗德	63	金基宗	南啓陽, 李範植, 李範夏,				卽	的	36		佳山前坪

				趙東煥, 徐相禹, 李源贊, 金昌植, 柳股永 (2조)							
--	--	--	--	---	--	--	--	--	--	--	--

그런데 수원군 북부면은 양무위원 임병한(林炳漢) 이하 양전관리들이 담당한 지역이다.<sup>30)</sup> 이들은 각면 지역으로 나뉘어 측량할 당시 대체로 6조로 나뉘어졌다. 그 중에서도 1조라고 할 수 있는 조동오(趙東五), 윤태범(尹泰凡), 노정호(盧定鎬), 이용설(李容高) 등 4인은 1900년 2월부터 4월까지 북부면⇒형석면⇒용복면 순으로 측량에 종사하였다. 다른 양전 관리들도 마찬가지로 각 지역을 순회하면서 양전을 시행하고 있다. 이들은 수원군의 서북부 지역을 대부분 차지하는 송동, 삼봉, 형석, 일용, 매곡면 등이었다. 반면에 남부면을 측량한 김기종(金基宗) 등은 대개 2개조로 나뉘어 남부, 갈담, 종덕 등 3개면을 측량하였다.

그러면 수원군 북부·남부면 양전을 통하여 각 동리별로 어떻게 양전이 시행되고 있는지 알아보자.

<표 1-6> 『수원군 북부면 양안(상·하)』에 나타난 각 동별 양전 상황

순서	동명	일자	지번	지심인	비고
1	新豐洞	1900.2.07	天 1-50, 地 19- 53	순교 黃萬唯	
2	軍器洞	1900.2.09	天 51-69, 地 1- 18, 54-104	순교 황만유	
3	長安洞	1900.2.10	地 104-114, 亥 1-132	순교 황만유, 순교 李德煥	
4	普施洞	1900.2.11	黃 1-276	순교 李德煥	
5	觀吉洞	1900.2.13	字 1-48	순교 李大述, 동장 尹春明, 소임 申基鉉	
6	榮華洞	1900.2.15	字 49-58, 亩 1-33, 洪 1-22	姜士仁	
7	西門外 寒坪洞	1900.2.15	荒 1-26, 日1-18, 月 1-11	동장 朴致元	
8	五所坪	1900.2.17	盈 1-7, 仄 1-15, 辰 1-16, 宿 1-15	순교 洪仁玉	
9	五所坪	1900.2.18	宿 16-54, 列 1-20	순교 洪仁玉, 軍器洞 동장 洪京守	
10	芳橋	1900.2.10	列 21- 57	순교 李大述, 동장 姜仁守, 순교 嚴善孝	
11	高登村	1900.2.19	張 1-63, 寒 1-84, 來 1-46,	존위 沈遠錫, 동장 金順芑, 소	高登村

30) 임병한(林炳漢)에 대해서 『승정원일기』의 기록에 의하면, 1900년 8월 5일에 양지아문의 양무위원으로 해촉되었다가 10월 3일에 다시 위촉되었으며, 이어 1903년 경기지계위원으로 위촉되었다.

			暑 1-28	임 金用西, 순교 洪仁玉	後坪(來 19-)
12	東村 西屯坪	1900.2.19	往 1-33, 秋 1-33, 收 1-39, 冬 1-10, 藏 1-3	姜仁守,	
13	西屯	1900.2.19	藏 4-21, 閏 1-19, 餘 1-29	張道一	
14	西屯坪	1900.2.20	成 1-48	柳大汝, 순교 洪仁玉	
순서	동명	일자	지번	지심인	비고
1	西屯坪		歲 1-39, 律 1-2		
2	泮村坪	1900.2.20	律 3-21	지심인 高善文	
3	平村		律 22-43, 呂 1-46, 調 1-55		
4	西屯 西村	1900.2.21	調 56-73, 陽 1-49, 雲1-45	지심인 崔先化	
5	西屯 東村	1900.2.20	雲 46-50, 騰 1-34, 致 1-8/9-42/43-67	지심인 劉大汝/ 존위 劉大汝/ 지심인 梁善明	
6	高陽(高陽洞 前坪)		致 68-80, 雨 1-48, 露 1-48, 結 1-40, 爲1-38	고양동장 지심 洪萬業	
7	花山洞		爲 39-66		
8	花山坪		爲 67-73, 霜 1-29, 金 1-37		
9	驛村	1900.2.21	生 1-155, 麗1-13	지심인 姜士一	
10	迎華驛 北坪		麗 14-43, 水1-53	소임 朴仲一, 지심인 李己西	
11	上光教洞		水 54-76, 玉 1-65, 出 1-91, 昆1-39/40-89, 崗 1-29	동장 朴春植 지심인 李化善/지심 朴春植	
12	下光教洞		崗 30-49, 劍1-61, 號1-21	지심 吳聖習	
13	佛堂洞		號 22-44, 巨1-26, /巨 27-66, 闕 1- 8	/광교 지심 全春甫	
14	紙所洞		闕 9-45/46-103, 珠 1-57	소임 林一中-/소임 金致五, 紙所 後嶺 酒幕(珠 21-)	
15	北門 外		珠 58-67, 稱 1-31	지심 白京允	

위의 『북부면 양안』상권에 기록된 각 동의 수자는 모두 14개였다. 수원성을 중심으로 하여 신흥동, 군기동, 장안동, 보시동 등 중앙 및 북쪽과 서쪽에 위치하고 있는 동리였다. 이들 동별 양전은 대개 1900년 2월 7일부터 시작하여 2월 20일까지 이루어졌다. 각 동리별로는 대개 1-2일 정도 소요되었던 것으로 추정된다. 각 동별 필지는 다양하여 작게는 방교동의 37필지 정도에서 보시동의 276개 필지 등 다양했다. 또한 지심인은 각 동리별로 각기 1명에서 4명에 이르게 다양하게 분포되어 있었다. 다만 지심인의 직위는 순교, 동장, 소임 등이 보이는데, 순교가 대부분 참여했던 것으로 보이는 점이 특이하다. 양전 관리인 양무

위원과 학원이 실제 양전을 담당하였던 반면, 지심인은 당해 지역의 농지사정과 지주 소작인 등을 잘 아는 사람으로 추정되어 왔는데, 각 동리의 동장, 소임이 그러한 일을 맡았던 것이라고 생각된다. 특히 순교는 양전 시행과정을 현지 주민들에게 협조하도록 강제하는 역할을 하였을 것으로 추측된다.

『북부면 양안』 하권에 기록된 지역은 모두 15개로 보인다. 서둔평으로부터 시작하여 고양동, 화산동, 역촌, 영화역 북평, 광교동의 상하, 불당동과 지소동, 그리고 북문 외 등이다. 그런데 북부면 하권 양안의 기록은 앞서 상권의 기록과 달리 양전 일자가 일부 누락되어 있다. 대개 1900년 2월 20일과 21일에 시행된 것으로 나타난다. 지심인은 대개 존위, 동장, 소임 등의 직위가 나타나고 있으며 앞서 상권의 기록 양상과 비슷하게 해당 지역에 관할하는 지심인의 성명을 기록하고 있다.

지심인은 각 동리별로 각기 1명에서 4명에 이르게 다양하게 분포되어 있었다. 다만 지심인의 직위는 순교, 동장, 소임 등이 보이는데, 순교가 대부분 참여하여 분란을 미연에 방지하고자 했던 것으로 보인다. 양전 관리인 양무위원과 학원이 실제 측량을 주업무로 하였다면, 지심인들은 당해 지역의 농지사정과 지주 소작인 등을 잘 아는 사람으로 양전관리의 측량과정을 도왔을 것으로 추정된다. 실제 양지아문의 ‘시행조례’에서는 “넷째 해당 군으로 하여금 별도로 해당 면내에 지역에서 공정하다는 명망이 있으며 일을 잘 아는 자를 하나 둘을 따로 뽑아 답감(踏勘)의 유사(有司)로 임명하여 해당 서기와 해당 면임과 각 전답의 주(主)와 작인(作人)을 지휘하여 일을 담당케 할 일”이라고 규정하였다.<sup>31)</sup> 왜냐하면 토지 측량할 때 경계 측량의 정확성과 전답의 소유 작인의 조사를 수행하는 야초(野草) 단계에서 양전의 성패가 결정되기 때문이다.

<표 1-7> 『수원군 남부면 양안(상·하)』에 나타난 각 동별 양전 상황

순서	동명	일자	지번	지심인	비고
1	梅香洞	1900.2.07	夜 1-31	순교 金景會	
2	南水洞		光 1-188, 果 1- 123		
3	山樓洞		珍 1-145, 李 1- 4		
4	鄉校洞		李 5-62, 李 40-63(校洞前坪)		
5	坪村	1900.2.16	李 63-94, 奈 1-19/奈 20-37	林聖實, /元桐京, 집강 尹奎榮	
6	(坪村)前坪	1900.2.17	奈 38-53, 菜 1-53/ 菜 54-66, 重 1-61, 芥 1-8	/집강 徐相祚 동장 崔永西	
7	龍廳谷	1900.2.18	芥 9-37, 薑 1-53내, 海 1-63,	동장 崔水必/지심인 鄭元	

			鹹 1-26, / 鹹 27-30 河 1-23/ 淡 1-37내, 鱗1-8내	心, 소임 黃致德, 劉柏涉/지심인 李敦容	
8	伐村龍伏界		鱗 9-27	지심인 동장 印在實	
9	細洞	1900.2.21./2.20	鱗 22-27, 潛 1- 39, 羽 1-34, 翔 1- 23/ 翔 24-30, 龍1-37, 師 1-29	지심인 동장 印在實/지심인 禿山里 소임 金允日	西野
10	禿山里	1900.2.18	師 30-43, 火 1-100, 帝 1-26, / 帝 27- 63, 鳥 1- 16	/향동 지심인 소임 林爲年	
11	佛坪		鳥 17-46, 官 1-35, 人 1-54, 皇 1- 31		
12	芝長浦		皇 32-40, 始 1- 35내, 制 1- 3	집강 朴善月, 소임 田奇甫	
13	芝長洞		制 4-76, 文 1- 11		
14	下芝長浦		文 12- 65,		
15	下長之浦		字 1- 38내,	지심인 金貴得, 吳順母	
순서	동명	일자	지번	지심인	비고
1	(下長之浦)		乃 1-38, 服 1-47, 衣 1-29/30-52, 裳 1-63,	/지심인 소임 金善澤	
2	培養洞	1900.2.21	推 1-39, 位 1-24, 讓 1-13	지심인 金泰日	
3	隨城坪		讓 14-24/讓 25-43, 國 1-12 내	/지심인 金元宅, 소임 韓文先, 동장 柳致安, 집강 韓系有	
4	長芝洞前坪		國 13-68, 有 1-63, 虞 1-8		
5	下柳川洞		虞 9-79/80-101내2, 陶 1-59	동장 鄭同民, 소임 崔永在, 집강 金允集/지심인 鄭同民	
6	上柳川洞		陶 60-69내, 唐 1-14/15-86	소임 元順景, 집강 尹敬集/ 지심인 李光三	
7	龜川洞	15일	弔 1-35/36-143내6	지심인 高元甫/ 지심인 金在保	
8	市場		弔 144-165,		
9	龜川洞		民 1-60	지심인 高元甫/	
10	池洞		伐 1-47, 罪 1-58, 周 1-56,	존위 李基獻/ 지심인 존위 李基憲	
11	溫峴		發 1-64, 殷 1-29	지심인 沈連慶, 朴永光	
12	長橋坪		殷 30-49, 湯 1-7	지심인 沈鎬慶, 高守浦 동장 高元甫, 소임 許福心	
13	寒井坪		湯 8-41, 坐 1-17		
14	閭谷		坐 18-49		
15	池洞 新豊里		朝 1- 53, 問 1-46, 道 1-14	지심인 李宗大, 존위 李基玄	
16	改洞		道 15-51, 垂 1-35	지심인 李浩年	
17	牛滿里		垂 36-50, 拱 1-6		
18	內洞		拱 7-59, 平 1-33	지심인 崔致先, 金胤榮	
19	元頭井	27일	平 34-48/49-63	지심인 (이름 없음), 존위 李基憲, 金思斗	

31) 「양지아문 시행조례」, “四 自該郡으로 另擇該面內有地望公正解事者 一員或二員하야 差定踏勘有司하야 該掌書記와 該面任과 各田番主와 作人을 指揮辦事케 할 事)” (『시사총보(時事叢報)』 52호(1899년 4월 2일, 양력 5월 11일); 53호, 1899년 4월 4일, 양력 5월 13일, 참조).



20	仁道川		平 63내, 章 1-52	집강 金思斗, 지심인 安占白
21	牛滿里	27일	章 53-60, 愛 1-58	지심인 崔致景, 존위 李基玄

『남부면 양안』의 경우에는 우선 상권의 경우 매향동으로부터 시작하여 하장지포 등 15개 지역이 기록되어 있다. 양전일자는 1900년 2월 7일부터 시작하여 2월 20일경에 마친 것으로 보인다. 지심인도 순교, 집강, 동장, 소임 등으로 나타나 있다. 남부면 하권의 경우도 같은 양상으로 기록되어 있다. 이곳에는 각평과 동명이 상세하게 기록된 반면, 양전 일자는 부실하게 기록되어 있다. 모두 21개 지역으로 세분되어 기록되어 있다.

그런데 양지아문의 양안 기록은 지계아문 단계에서 대폭 수정된다. 지계아문에서 작성한 『북부면 양안』은 양지아문의 양안과 비슷하게 동명과 자호 지번의 순서가 거의 순서적으로 배치되어 있기는 하지만, 자호 지번의 수자가 완전히 일치하지는 않으며 일부 동이나 평의 경우 정확하게 기록되지 않는 경우도 있었다. 반면에 『남부면 양안』의 경우에는 이전 양지아문의 양안에 비해 지명 기록이 상세하여 상권의 경우 중복되는 지명도 있지만, 30개 동명, 평명으로 늘어났으며, 하권에는 48개 동명과 평명이 기록되어 있다. 이는 종전 양지아문 단계의 양안에 비해서는 보다 세밀하게 조사되었다는 것을 보여준다. 그러므로 양지아문 단계의 측량과 지계아문 단계의 측량이 조사방식이나 양안의 조제 과정에서 기록 방식이 크게 달라졌음을 짐작할 수 있다.

이 시기 동리 구성의 변화는 수원군 북부면과 남부면 양안에는 전후 기록 자료와 비교해도 마찬가지이다. 1831년 수원 읍지의 면리 구성과 1900년 양안상의 지역 분포를 대조하면, 1830년대 수원지역 북부와 남부면의 경우 동리가 각각 14개와 20개이었는데, 1900년에는 그보다 훨씬 많게 나타났음을 알 수 있다.<sup>32)</sup> 이전 수원 신읍치 설치 이후 100년 후 수원군 각면의 동리 편성에 많은 변화를 보여주고 있다.

### 제3절 수원군 광무 양안의 등재 사항과 대주·가주의 기록

#### 1. 수원군 북부면·남부면 중초 양안의 기재사항

다음으로 수원군 양전의 과정을 통하여 구체적인 양안의 기록 내용을 살펴보자. 수원 북

32) 『화성지』(1831) 방리조, (『수원사서 1- 수원외의 지리적 환경』 정지영, <제5장. 수원외의 촌락 형성과 발달>, 548-555쪽, 참조), 또한 《구한말한반도지형도》(1890년대), 광무 양안의 경우에는 면리명으로 경계를 이루는 것이 아니라 각 지역의 평명이 세분하게 나뉘어져 있었기 때문이었다. 그만큼 당시 지명과 평명이 세분화 되고 있다는 것을 알 수 있다. 각 동리의 경우에도 광고동을 종전과 달리 상, 중, 하로 나누어 광고동의 명칭을 세분화하는 예에서 알 수 있듯이 동리명과 평명의 세분화 추세를 거듭 확인할 수 있다.

부면 토지측량은 1900년 2월초부터 시작하였다. 초기 양전 기록의 정확성 여부가 전체 양전 및 양안작성에 결정적으로 중요한 의미를 지니고 있음에도 불구하고 이 곳 수원군 양전은 측량과정에서 여러 수정 흔적이 나타나 있다.

『북부면 양안』에는 실제 양안의 기록 내용에서는 면적을 수정한다든지, 토지 등급을 수정하여 결부수를 늘리거나 축소하는 경우가 많았다. 이런 양안상의 표시는 처음 양전을 시행할 때 수정된 것이 아니라 지계아문에서 양지아문의 양안을 다시 정리하는 과정에서 난삽하게 수정한 표시가 등장한 것으로 보인다. 왜냐하면 이 양안 자료는 양안 작성 중에

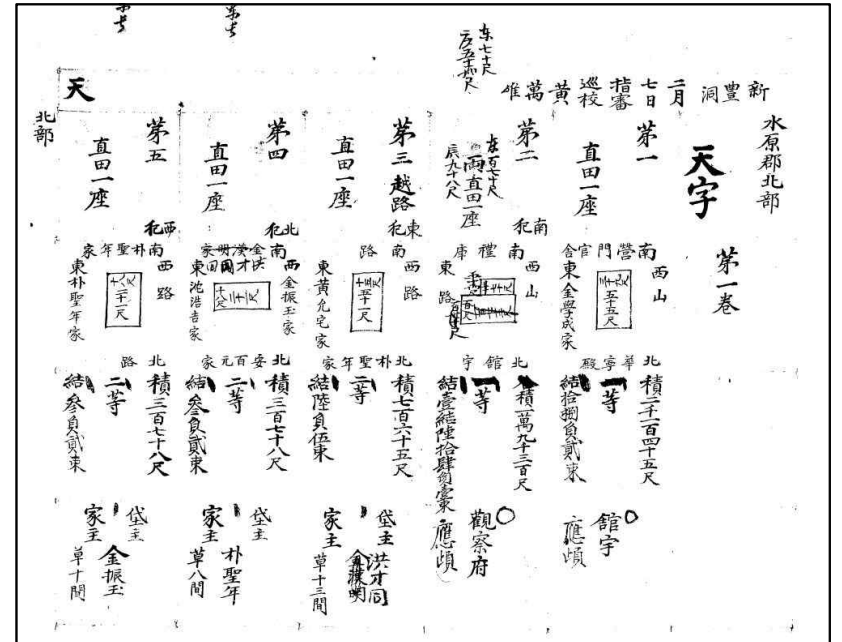

<그림 1-4> 수원군 양안 천자 1번-5번 필지

서 중간단계인 중초(中草)의 단계에서 작성된 양안이기 때문이다.

수원군 각면의 양전 시행은 일반적으로 동일한 양전과정을 거쳐 진행되었다. 첫째, 각 지방에서 면 단위로 실제 들에 나가 측량하고 관련사항을 기록하는 단계이다. 초기 양전 때 작성되는 장부를 ‘야초(野草)’라 불렀다.<sup>33)</sup> 각 필지별로 전답과 초가와가의 구별, 배

33) 광무 양전 당시 작성된 ‘야초’는 경상북도 의성군(義城郡) 북부면(北部面)의 야초가 유일하게 남아있다. 각 필지별로 전답과 초가 와가의 구별, 배미, 양전방향, 토지형상, 사표(四標), 실적수, 등급, 결부수, 전답주 및 작인 등의 순서로 적혀있다. 특히 실적수와 등급, 결부수를 정확히 기록하면서 사표명과 전답주명

미의 기재, 양전 방향, 토지형상, 사표(四標), 실적수(實積數), 등급, 결부수, 전·답주 및 작인 등 순서로 기록하였다.

위의 그림자료에서 보이는 것처럼 우측에 지역명(수원군 북부), 자호(천자), 책수(제1권)이 표시되어 있으며, 상단에는 자호의 시작 위치(신평동), 양전시행일자(경자년 2월 7일), 지심인(순교 황만유) 등이 기재되어 있다. 가운데 부분은 크게 4단으로 나뉘어 제1단에는 지번(제일), 토지모양 및 지목(직전, 1좌), 제2단에는 토지모양과 주위 토지를 표시한 4표, 제3단에는 실적수, 등급, 결부수, 제4단에는 소유자(관우, 관찰부, 개인 소유) 등으로 되어 있다. 이때 대지 소유자와 대지를 빌려 사는 임차인(賃借人), 즉 거주(家主)의 성명도 구체적으로 조사하고 있었다. 양안의 기재방식은 양전이 시행될 때 처음부터 기록하는 방식인 ‘야초(野草)’의 순서 그대로 기록하고 있는 셈이다.

양전의 두 번째 단계는 야초를 정리하여 ‘중초책(中草冊) 양안’을 작성하고 정리한 것이다. 이는 군별로 양무위원과 학원들이 한데 모여 각 면별로 측량된 야초를 수집해서 전체 군단위로 세로 정리하는 과정을 말하였다. 여기에서는 각 자호별로 통계를 작성하고 관유지나 거민호 등을 조사하면서 통계 수치를 정리하고 이전의 야초 단계의 양안을 정비하는 것이다.

다음으로 각 군별로 정리된 중초책 양안을 양지아문에서 모아놓고 재수정하는 과정을 거친다. 이른바 ‘정서책(正書冊) 양안’을 완성하는 단계를 밟았다. 그런데 지금 현재 남아있는 수원군 39개면의 양안 대부분은 정서책이 만들어지기 직전인 ‘중초책 양안’이었다.

여기서 수원군 양안의 정리과정에서 작성된 ‘중초책 양안’에는 1차 양지아문에서 작성하는 단계의 중초책 양안을 만드는 과정임과 동시에 지계아문 단계에서 재수정된 중초책 양안의 저본(底本)이 되기도 하였다.

그러면 수원군 북부면과 남부면 양안에 기록된 상황을 전체적으로 도표화하여 살펴보면 다음과 같다.

<표 1-8> 수원군 북부·남부면 양안 표지 첩지 내용

光武四年	水原郡 北部面 中草 上 1冊	137張		
再查 金炳峻	始 7月 〇 日 止 8月 2日	初查 〇〇〇	始 月 日 止 月 日	6日
再書 趙學元	始 月 日 止 月 日	初書 丁最〇	始 月 日 止 月 日	
再准 金好璟 鄭載謙	始 10月 1日 止 月 3日	初准 李〇〇	始 月 日 止 月 日	

鄭雲好 參准 宋鍾遠 鄭載謙 林炳峻	始 5月 14日 止 月 17日			
光武四年	水原郡 南部面 中草 下 1冊	〇〇〇張		
再查 方漢初	始 7月 日 止 8月 2日	初查 〇〇〇	始 月 日 止 月 日	6日
再書 蔡趙奎	始 月 日 止 月 日	初書 李容承	始 8月 7日 止 月 日	21日
再准 〇〇〇	始 10月 1日 止 月 3日	初准 金好璟	始 9月 日 止 月 日	

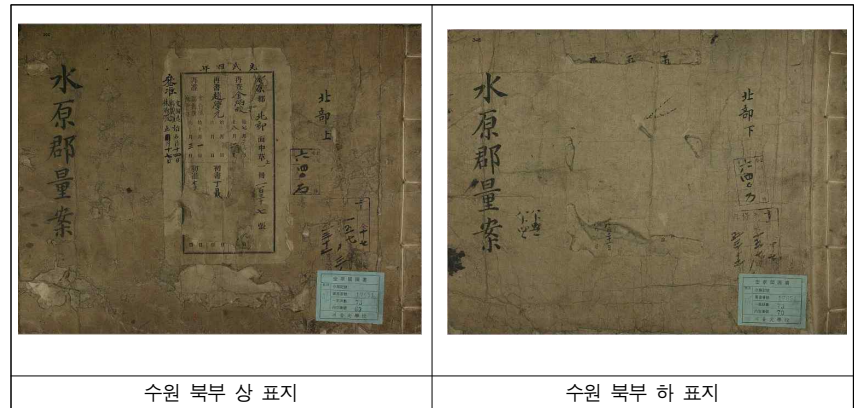

<그림 1-4> 수원군 북부면 양안(상,하) 표지

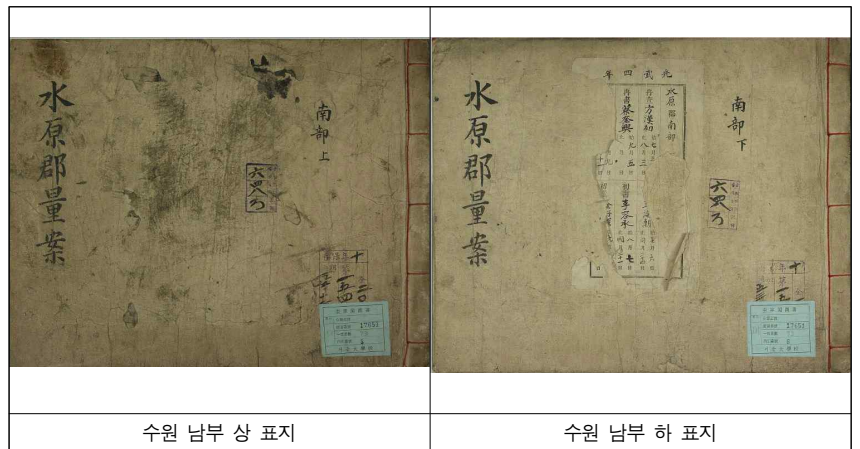

<그림 1-5> 수원군 남부면 양안(상,하) 표지

이 양전방향과 반드시 일치하도록 표기하고 있다. 반면 중초본이나 정서본의 양안과는 달리 자호와 지번이 아직 부여되지 않았다(『의성군 북부면 제1기수(第一起手)』(규20876, 경자 9월 14일), 『의성군 북부면 제이』(규26311) 등 자료 참조).

<표 1-10> 수원군 북부면 남부면 양안 집계표

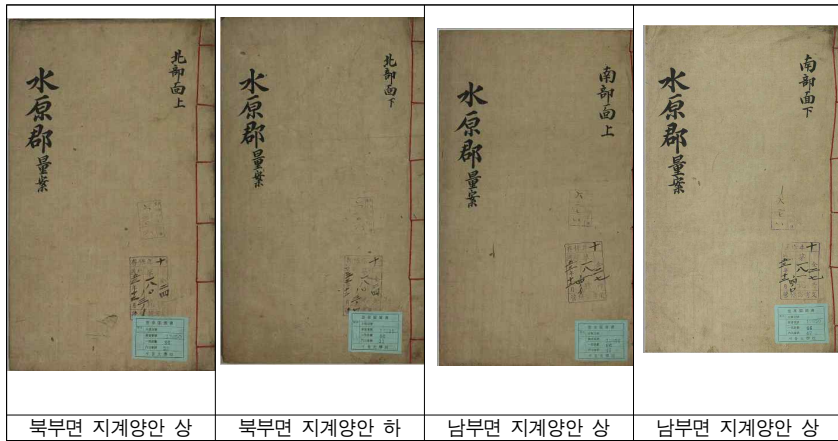

<그림 1-6> 수원군 북부면(상,하)와 남부면(상,하) 지계양안

<표 1-9 > 수원군 북부·남부면 양안 기재 양식의 특징

지역명	책 수	면 수	자 호	지 번	전 답 도 형 도	대 주 / 가 주 표시	초 가 와 가	소유자 표시	경작자 표시	집 계 표	수정표시 여부
북부 상	69	282	○	○	○	○	○	田主/番主/堡主	作人/家主	○	수정 多, 삭제
북부 하	70	320	○	○	○	○	○	田主/番主/堡主	作人/家主	○	수정 多, 삭제
남부 상	5	360	○	○	○	○	○	田主/番主/堡主	作人/家主	○	수정 多, 삭제
남부 하	6	352	○	○	○	○	○	田主/番主/堡主	作人/家主	○	수정 多, 삭제

수원군 북부면과 남부면 양안은 모두 각각 2책으로 나뉘어 편철되었으며, 양안의 기재 내용으로는 자호, 지번, 전답도형도, 대주 거주 표시(초가, 와가), 소유자 및 경작자 표시, 자호별 결부집계표 등 필수적인 기재사항이 빠짐없이 기록되어 있다.

면명	자호	자호2	자호수	수정총적	전적	답적	답적 비중(%)
북부	天	稱	54	5,560,045	2,385,596	3,174,449	57.1
남부	夜	愛	59	7,628,768	2,634,042	4,994,719	65.5
군총목	天	兩遣	1748	207,694,708	66,294,617	141,400,091	68.1
면명	전답총결	전결	답결	답결비중	실전답	진전답	실전답비중(%)
북부	292,937	115,089	177,848	60.7	289,631	119	98.9
남부	332,339	97,451	234,888	70.7	331,934		99.9
군총목	9,137,244	2,472,930	6,664,314	72.9	9,119,990	11,969	99.8

또한 수원군 북부면은 총 54개 자호에 3,041필지이고, 남부면이 총 59개 자호에 3,667필지였다.<sup>34)</sup> 북부면은 전체 필지의 면적 규모는 556만 척이고, 남부면은 762만 척이었으므로 전체 1318만 8,813척이었다.<sup>35)</sup> 431만 4,299평이고, 미터법으로는 14.26km<sup>2</sup> 로 된다. 즉 사방 3.78km<sup>2</sup> 정도로 된다. 전체 수원군 지역 39개면 중에서 차지하는 비중은 2개면의 전체 면적은 6.35%로 다른 면의 면적보다는 컸다.

또한 답이 차지하는 비중을 보면 북부면은 57.1%, 남부면은 65.5%로 수원군 전체에 비해서 약간 낮은 수준이었다. 왜냐하면 이 지역이 거주지였으므로 대지가 많이 포함되어 있기 때문으로 보인다. 전답의 결수에 대해서는 북부면은 292결, 남부면은 332결 정도로 남부면의 전결 총수가 더 높으며, 또한 답결의 비중도 60.7% 대 70.7%로 상당히 높다. 양안상 또 다른 특징은 전체 전답 총결 중에서 실전답이 차지하는 비중이 98.9%, 99.9%로 압도적인 비중을 차지하고 있다는 것이다. 이는 양지아문의 토지조사가 실경작지와 거주지를 중심으로

34) 『수원군 읍지』(고 915.12-9u93g, 1899년)에 의하면, 수원군 군총목은 원장부 전답결이 11,821결 61부 3속, 각양잡탈결 5,294결 63부 5속이며, 실승결(實陞結)은 6,526결 97부 8속, 신승총결은 284결 72부로서 합결 6,811결 70부 5속이었다. 여기에 용타면 9결 9속과 청호역결 7결 75부 6속, 읍결부족결 70결, 신승총중무형지결 31결 28부 9속을 빼면 실결은 6,693결 65부 1속이며, 권벽결(勸壁結)이 21결 3부였다. 1899년 실결을 위의 신앙안 결총과 비교하면 차이가 2,443결 59부 3속이므로 양지아문의 양전에 의해 그만큼 수원군의 실결이 더 증가한 것으로 나타났다.

35) 이를 정수로 환산하면, 1결 10000척(10000x1.081m<sup>2</sup>)를 기준으로 하였다. 1결은 약 3270.8평으로 환산하였다. 이를 기준으로 해당 척수에 3.057로 나누어 환산하였다(최윤오, 『대한제국기 충주군 양안의 지주제와 농민층 분해』 『광무양안과 충주의 사회경제구조』 해안, 2010, 35쪽, 각주 26 참조).

로 조사하였음을 알 수 있다.

다음으로 수원군 양지아문의 양안과 지계아문의 양안에 나타난 주요 관공서의 위치와 내용에 대해 알아보자.

<표 1-11> 수원군 북부면·남부면 『지계양안』의 관유지 현황

순서	자료명	면수	동명	자호	지번	등급	열좌	실적1	실적2	결수1	결수2	면적 2	소유자	비고
1	북부 상	2	신흥동	天	1	1	1	2145	2145	282	215	2시1각경	館宇	응탈
2	북부 상	2	신흥동	天	2	1	2	29300	20919	2091	1641	5일7각경	觀察府	응탈, 관문
3	북부 상	3	신흥동	天	7	1	1	2025	2025	203	203	2시경	都倉	응탈, 관문
4	북부 상	3	신흥동	天	8	1	1	5015	5015	502	502	1일1시경	本府	응탈, 관문
5	북부 상	3	신흥동	天	11	1	1	400	400	40	40	3각경	稅務廳	응탈, 관문
6	북부 상	7	신흥동	天	44	1	1	6800	6800	680	680	1일2시7각경	華寧殿	응탈
7	북부 상	8	신흥동	天	51	1	1	840	840	84	84	7각경	修城庫	응탈, 관문
8	북부 상	9	신흥동	地	1	1	2	25500	25500	2550	2550	6일1시4각경	講武堂	응탈, 관문
9	북부 상	10	신흥동	地	9	1	1	1050	1050	105	105	1시경	守門廳	응탈, 관문
10	북부 상	24	군기동	玄	75	1	1	3060	3060	306	306	3시경	二倉	응탈, 관문
11	북부 상	27	군기동	黃	6	2	1	400	400	34	34	3각경	守門廳	응탈, 관문
12	북부 상	40	장안동	宇	7	1	1	4980	4980	498	498	1일8각경	一倉	응탈, 관문
13	북부 상	44	장안동	宇玄	34	1	1	552	552	55	55	4각경	監獄	응탈, 관문
14	북부 상	45	보시동	宇	48	2	3	3240	3240	275	275	3시2각경	兵營	응탈, 관문
15	북부 상	50	보시동	黃宇	83	2	1	190	190	16	16	2각경	營庖	관문

16	북부 상	50	보시동	黃宇	4	85	2	1	400	400	34	34	4각경	官庖	관문
17	북부 상	57	보시동	黃宇	1	143	3	1	150	150	11	11	1각경	守門廳	응탈, 관문
18	북부 상	86	보시동	黃宇	1	146	1	1	2604	4284	221	428	1일2각경	東將臺	응탈, 23칸
19	북부 하	99		岡	42	2	1	3136	3136	267	267	3시경	察訪鎭驛	응탈	
20	남부 상	13	남수동	臺	21	1	1	1387	1387	139	139	1시3각경	獄	응탈	
21	남부 상	25	남수동	臺	117	2	1	81	81	8	8	1각경	鍾閣	응탈	
22	남부 상	25	남창동	臺	119	2	1	580	580	58	58	5각경	郵遞司	응탈	
23	남부 상	48	남창동	海果	1	139	2	1	40	40	3	4	1각경	守門廳	응탈, 관문
24	남부 상 (양지)	40		光	147	2	3	1350		115	135		舊廳	응탈, 와가 27칸, 卍太順	
25	남부 상 (양지)	40		光	148	2	3	1125		96	113		官廳	응탈, 와 16칸, 卜業	

수원군 북부남부면에 소재한 관공서의 부지는 위의 표와 같이 모두 25개이다. 수원군 관아를 비롯하여 경기관찰부, 도창, 본부, 세무청, 화령전, 강무당, 병영, 수문청, 찰방역진, 감옥서, 옥, 종각, 우체사 등이 있었다.<sup>36)</sup> 양지아문 양안에서만 나타나는 구관청과 관노청도 있지만, 지계아문 양안에서는 일반인의 소유로 바뀐다.

그러면 각 관공서별로 해당 부지의 위치와 모습을 살펴보자.

우선 수원외의 관우는 수원군 양전의 시작점으로 천자의 1번으로 지정되어 있고, 그 옆에 관찰부의 관사가 있다.

36) 위의 표 중에서 비고의 응탈(붉은 색 표시)은 양지아문 양안에서는 기록되지 않은 곳이다.

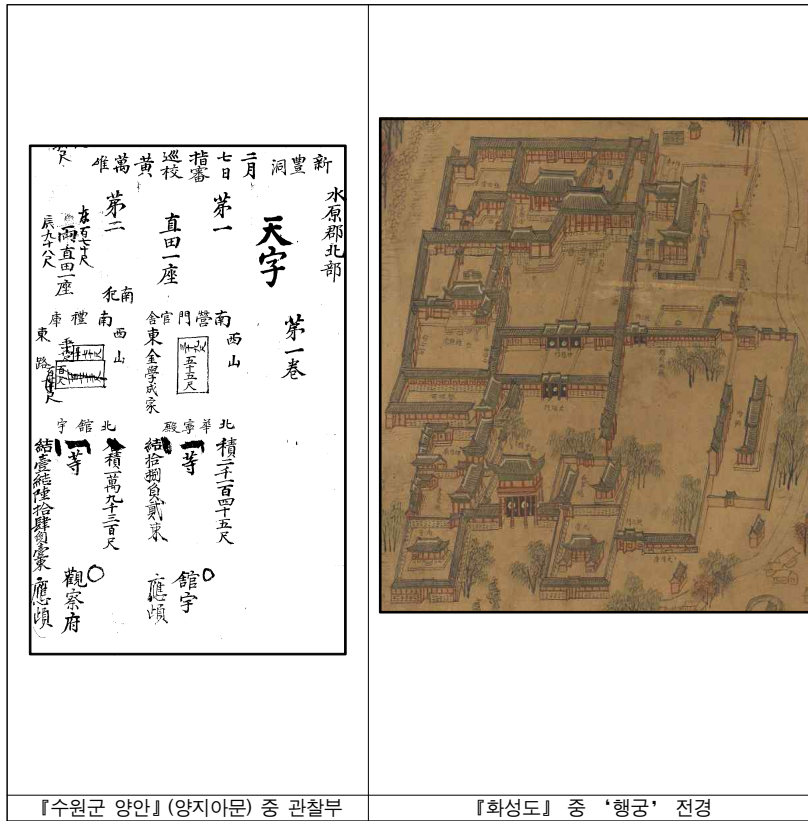

<그림 1-7> 수원군 본부 위치 및 행궁 건물 상황(비교 예시도)

이어 도창(都倉)과 본부(本府), 세무청 등이 연이어있다. 여기서 본부란 관관의 집무소인 이아(貳衙)를 가리키는 것으로 보인다. 이곳은 행궁의 북동쪽에 있었으며, 동헌(東軒)에 해당하는 화청관(華淸官), 내아(내아)에 해당하던 축이당(祝釐堂), 화청관 북쪽에 있던 별당(別堂), 내삼문(內三門) 밖에 있던 서리청(書吏廳), 현판에 ‘화성통판아문(華城通判衙門)’이라고 쓰여진 외삼문(外三門), 또한 외삼문 동쪽에 있던 수첩청(守堞廳) 등으로 구성되었다.<sup>37)</sup>

37) 『기전영지(畿甸營誌)』(규 12187) 관해(官廡) 및 『수원군읍지』 관해조 참조.

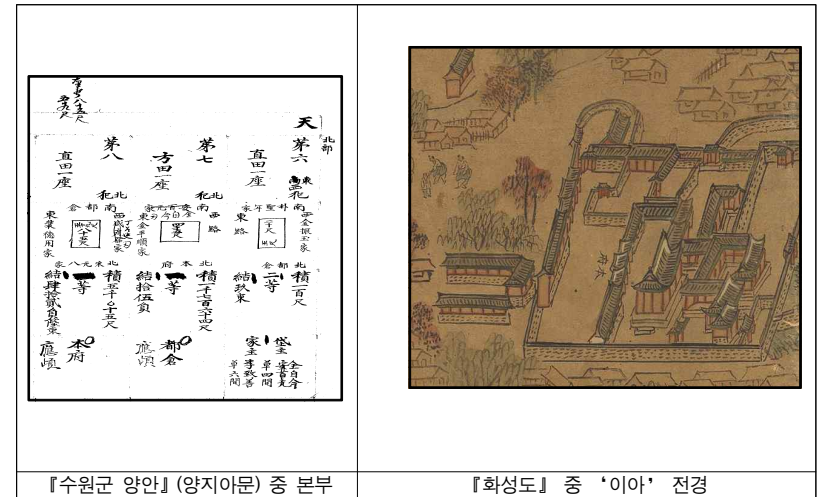

<그림 1-8> 수원군 본부 위치 및 이아 건물 상황(비교 예시도)

이러한 관유지는 양지아문의 양안에 나타난 전답도형도에 어느 정도 반영되어 그려져 있다. 다만 양지아문 양안에는 화령전(華寧殿)의 터는 표기되어 있지 않다.<sup>38)</sup>

또한 주목되는 것은 화성내에 있었던 강무당(講武堂)의 위치와 면적이다. 원래 강무당은 낙남헌의 북쪽에 있다고 하며 대청은 7량 14칸 등으로 기록되어 있으며, 행각이 26칸으로 기록되어 있다. 이는 군기동(軍器洞)의 첫머리로 강무당, 군기고, 수성고 등이 나뉘어 기록되어 있다.<sup>39)</sup> 이전 기록과 달리 실제 위치와 면적을 상세하게 알 수 있다.

수원 지방대는 양지아문 양안에서는 총적수를 2,860척으로 하였으나 지계아문 양안에서는 3,240척으로 증가되었고, 결수도 24부 3속에서 27부 5속으로 증가하였다. 지방대의 건물은 모두 와가 30칸으로 기록되어 있다.

38) 양지아문의 양안에는 천자 43번과 44번 사이에 추가로 기록되어 있다. 면적은 양전적으로 장광적이 85×80척으로 6800척(2,225.13평)으로 환산된다.

39) “講武堂在洛南之北而西近八達山左麓東向己酉建甲寅增建大廳七椽十四間西南北三面設分閣西南隅有附舍三間廳西北隅有小門後西南北行閣二十六間”(『수원군 읍지』 광무 3년 오월) 양지아문 양안에는 천자 51번 지로 4300척에 불과했지만, 지계아문 양안에는 지자 1번지로 25,500척(8,344.24평)으로 기록되어 있다. 토지 조사사업시 지적도와 토지조사부에는 신평리 11-16번지로 분할되어 있다.

<그림 1-9> 수원군 관유지 현황 1(양지아문 및 지계아문 양안)

양지 양안	지계양안	양지 양안	지계양안	양지 양안	지계양안
1.관유		2. 관찰부		3. 도창	
<p>第一 直田一座</p> <p>南 西山 北 積一千四百十五尺</p> <p>東 營門 西 至五尺 觀 亭 華 殿 結 檢 捌 負 貳 束 應 頃</p> <p>舍 官 東 金 學 成 家 殿 亭 華 殿 結 檢 捌 負 貳 束 應 頃</p>	<p>天字</p> <p>第二 直田一座</p> <p>南 西山 北 積一千七百零四尺</p> <p>東 禮 庫 西 至 尺 館 守 北 積 萬 九 千 三 百 尺 觀 察 府</p> <p>辰 大 父 東 庫 路 尺 館 守 北 積 萬 九 千 三 百 尺 結 壹 經 陸 拾 肆 負 貳 束 應 頃</p>	<p>第七 方田一座</p> <p>南 西山 北 積一千七百零四尺</p> <p>東 元 安 家 分 元 安 家 分 東 金 手 順 家 結 拾 伍 負 應 頃</p> <p>都 倉 應 頃</p>	<p>第八 直田一座</p> <p>南 西山 北 積一千七百零四尺</p> <p>東 元 安 家 分 元 安 家 分 東 金 手 順 家 結 拾 伍 負 應 頃</p> <p>都 倉 應 頃</p>	<p>第十一 方田一座</p> <p>南 西山 北 積一千七百零四尺</p> <p>東 元 安 家 分 元 安 家 分 東 金 手 順 家 結 拾 伍 負 應 頃</p> <p>都 倉 應 頃</p>	<p>第十四 直田一座</p> <p>南 西山 北 積一千七百零四尺</p> <p>東 元 安 家 分 元 安 家 分 東 金 手 順 家 結 拾 伍 負 應 頃</p> <p>都 倉 應 頃</p>
4.본부		5. 세무청		6.화령전	

<p>第八 直田一座</p> <p>南 西山 北 積一千七百零四尺</p> <p>東 元 安 家 分 元 安 家 分 東 金 手 順 家 結 拾 伍 負 應 頃</p> <p>都 倉 應 頃</p>	<p>第十一 方田一座</p> <p>南 西山 北 積一千七百零四尺</p> <p>東 元 安 家 分 元 安 家 分 東 金 手 順 家 結 拾 伍 負 應 頃</p> <p>都 倉 應 頃</p>	<p>第十四 直田一座</p> <p>南 西山 北 積一千七百零四尺</p> <p>東 元 安 家 分 元 安 家 分 東 金 手 順 家 結 拾 伍 負 應 頃</p> <p>都 倉 應 頃</p>	<p>第一 直田一座</p> <p>南 西山 北 積一千四百十五尺</p> <p>東 營門 西 至五尺 觀 亭 華 殿 結 檢 捌 負 貳 束 應 頃</p> <p>舍 官 東 金 學 成 家 殿 亭 華 殿 結 檢 捌 負 貳 束 應 頃</p>	<p>第二 直田一座</p> <p>南 西山 北 積一千七百零四尺</p> <p>東 禮 庫 西 至 尺 館 守 北 積 萬 九 千 三 百 尺 觀 察 府</p> <p>辰 大 父 東 庫 路 尺 館 守 北 積 萬 九 千 三 百 尺 結 壹 經 陸 拾 肆 負 貳 束 應 頃</p>	<p>第七 方田一座</p> <p>南 西山 北 積一千七百零四尺</p> <p>東 元 安 家 分 元 安 家 分 東 金 手 順 家 結 拾 伍 負 應 頃</p> <p>都 倉 應 頃</p>
---	--	--	--	---	---

<그림 1-10> 수원군 관유지 현황 2(양지아문 및 지계아문 양안)

양지 양안	지계양안	양지 양안	지계양안	양지 양안	지계양안
8.감무당		8-2. 수성고		10.이창	
<p>洞 器 軍 第百五十四犯</p> <p>直田一座 積百廿五尺</p> <p>山 南 西外橋家山</p> <p>北積四十三百尺</p> <p>講武堂 應順</p> <p>軍器庫 修城庫</p>	<p>地字</p> <p>直田東長百尺 廣百尺 積百廿五尺</p> <p>直田西長百尺 廣百尺 積百廿五尺</p> <p>直田南長百尺 廣百尺 積百廿五尺</p> <p>直田北長百尺 廣百尺 積百廿五尺</p>	<p>第百五十四犯</p> <p>直田一座 積百廿五尺</p> <p>南 西外橋家山</p> <p>北積四十三百尺</p> <p>講武堂 應順</p> <p>軍器庫 修城庫</p>	<p>第百五十四犯</p> <p>直田一座 積百廿五尺</p> <p>南 西外橋家山</p> <p>北積四十三百尺</p> <p>講武堂 應順</p> <p>軍器庫 修城庫</p>	<p>第百五十四犯</p> <p>直田一座 積百廿五尺</p> <p>南 西外橋家山</p> <p>北積四十三百尺</p> <p>講武堂 應順</p> <p>軍器庫 修城庫</p>	<p>第百五十四犯</p> <p>直田一座 積百廿五尺</p> <p>南 西外橋家山</p> <p>北積四十三百尺</p> <p>講武堂 應順</p> <p>軍器庫 修城庫</p>
12.일창		13. 감옥서		20. 옥	
없음		<p>第百五十四犯</p> <p>直田一座 積百廿五尺</p> <p>南 西外橋家山</p> <p>北積四十三百尺</p> <p>講武堂 應順</p> <p>軍器庫 修城庫</p>		<p>第百五十四犯</p> <p>直田一座 積百廿五尺</p> <p>南 西外橋家山</p> <p>北積四十三百尺</p> <p>講武堂 應順</p> <p>軍器庫 修城庫</p>	

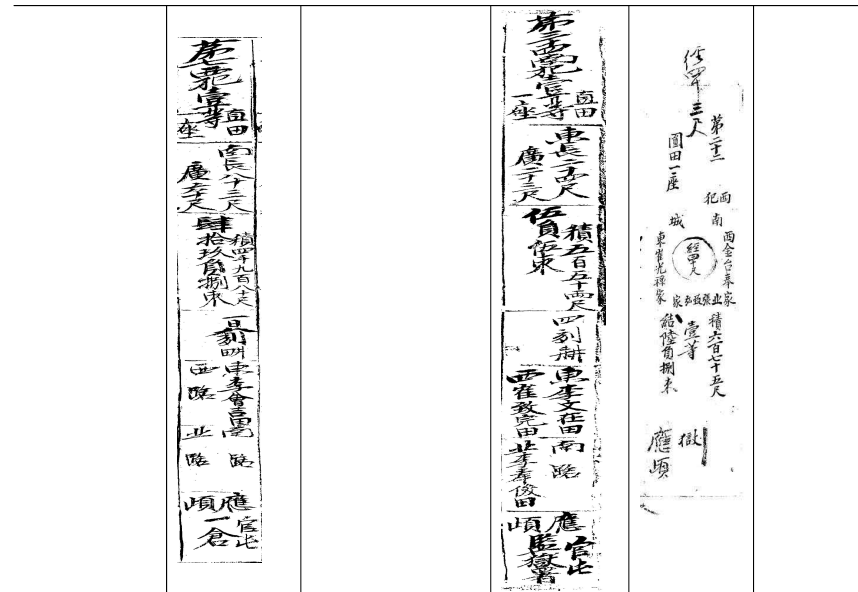

<그림 1-11> 수원군 관유지 현황 3(양지아문 및 지계아문 양안)

양지 양안	지계양안	양지 양안	지계양안	양지 양안	지계양안
14. 병영		15. 영포		16. 관포	
<p>黃</p> <p>茅五 直田三座</p> <p>犯東南 犯西南 犯西 犯南 犯東 犯北</p> <p>積手合三六天</p> <p>家宗 家業 家業 家業 家業 家業</p> <p>元三十間</p>	<p>茶葉</p> <p>直田三座</p> <p>積手合三六天</p> <p>犯東南 犯西南 犯西 犯南 犯東 犯北</p> <p>積手合三六天</p> <p>家宗 家業 家業 家業 家業 家業</p> <p>元三十間</p>	<p>茅五</p> <p>直田一座</p> <p>犯東南 犯西南 犯西 犯南 犯東 犯北</p> <p>積手合三六天</p> <p>家宗 家業 家業 家業 家業 家業</p> <p>元三十間</p>	<p>茶葉</p> <p>直田三座</p> <p>積手合三六天</p> <p>犯東南 犯西南 犯西 犯南 犯東 犯北</p> <p>積手合三六天</p> <p>家宗 家業 家業 家業 家業 家業</p> <p>元三十間</p>	<p>茅五</p> <p>直田一座</p> <p>犯東南 犯西南 犯西 犯南 犯東 犯北</p> <p>積手合三六天</p> <p>家宗 家業 家業 家業 家業 家業</p> <p>元三十間</p>	<p>茶葉</p> <p>直田三座</p> <p>積手合三六天</p> <p>犯東南 犯西南 犯西 犯南 犯東 犯北</p> <p>積手合三六天</p> <p>家宗 家業 家業 家業 家業 家業</p> <p>元三十間</p>
19. 찰방진역		21. 종각		22. 우체사	
없음		없음		없음	

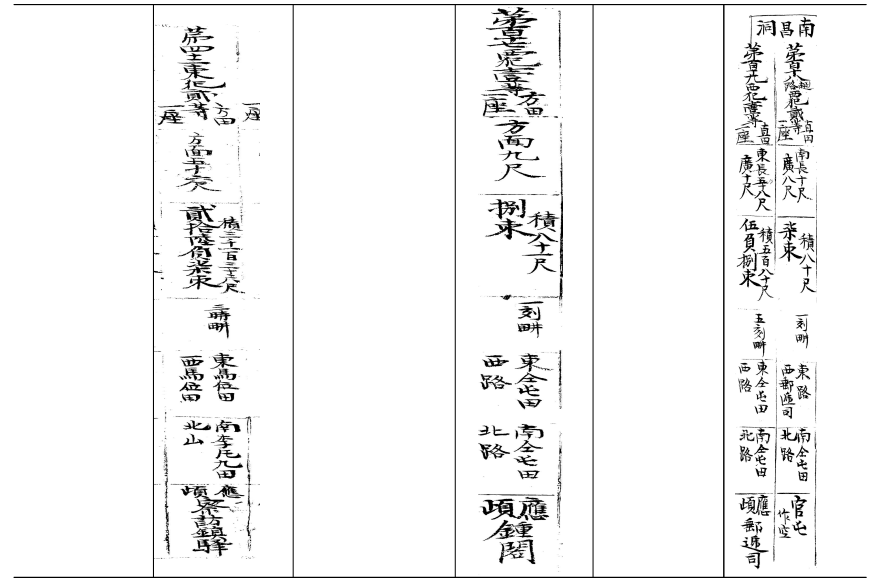



<그림 1-12> 수원군 관유지 현황 4(양지아문 및 지계아문 양안)

양지 양안	지계양안	지계양안	지계양안	지계양안	양지 양안	지계양안
18.동장대		9. 수문청	11.수문청	17.수문청	23. 수문청	
<p>第百十 直田一 座 犯南 田根聖住 東岸南容田 結貳什貳負東 應嶺 東將臺</p>	<p>第百十 直田一 座 犯南 田根聖住 東岸南容田 結貳什貳負東 應嶺 東將臺</p>	<p>第百十 直田一 座 犯南 田根聖住 東岸南容田 結貳什貳負東 應嶺 東將臺</p>	<p>第百十 直田一 座 犯南 田根聖住 東岸南容田 結貳什貳負東 應嶺 東將臺</p>	<p>第百十 直田一 座 犯南 田根聖住 東岸南容田 結貳什貳負東 應嶺 東將臺</p>	<p>第百十 直田一 座 犯南 田根聖住 東岸南容田 結貳什貳負東 應嶺 東將臺</p>	<p>第百十 直田一 座 犯南 田根聖住 東岸南容田 結貳什貳負東 應嶺 東將臺</p>
24. 구관청		25. 관노청				
	없음	없음				

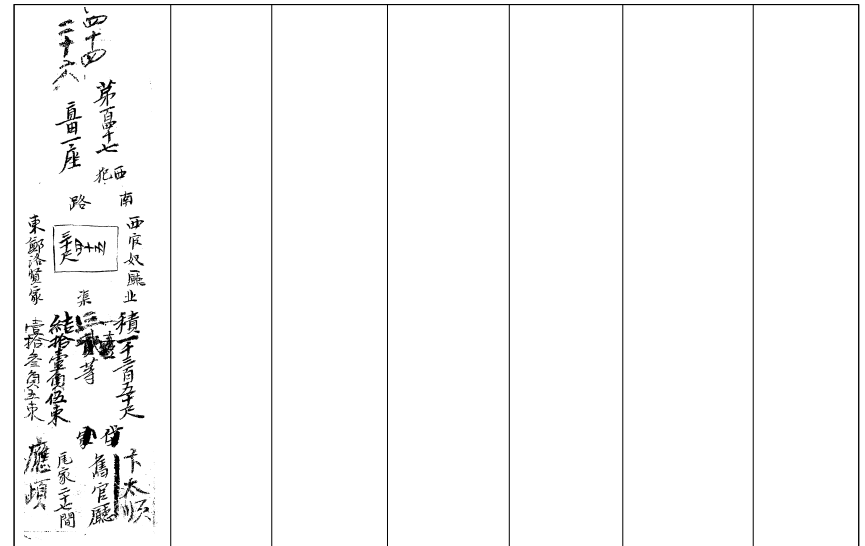

지방대의 주소는 보시동 황자 5번, 혹은 우자 49번으로 기록되었다.<sup>40)</sup> 그런데 당시 수원 지방대는 참령, 정위, 부위, 참위 등 영위관(10명) 및 하사(29명)로서 삼등군사, 정교, 부교, 참교 및 병졸(600명) 등으로 구성되었는데, 모두 군장병이 639명이나 되었고,<sup>41)</sup> 봉급만 해도 4만 4010원 45전에 달했다.<sup>42)</sup> 이러한 인원 규모는 갑오개혁으로 유수부의 중영군이 대폭 축소되기 전에 규모에 비해서는 반감된 것이었으나 1900년 당시 성내에서 많은 군인들이 거주하고 있었음을 추측할 수 있다.<sup>43)</sup>

한편 지방대의 치안 업무와 관련하여 감옥서와 옥의 위치도 표시되어 있다. 이전 기록에 따르면, “중영(中營)은 성안 종로네거리에 접한 동북쪽에 위치하며, 1789년(정조 22)에 건

40) 『수원군 읍지』(1899)에 기록된 바는 “中營[在十字街東北正宗戊午建今爲地方營]”이라 하여 십자가 동북에 있으며, 정조 무오년(1798) 세워져 지금은 ‘지방영’이라 한다고 하였다.  
 41) <各道에 地方兵을 增賞하는 請議書> 『各部請議書存案』3, 建陽二年六月七日, 1897년 06월 07일.  
 42) “「水原地方隊에서 군사에게 먹일 고기를 구하기 위하여」, 水原地方隊에서 군사에게 먹일 고기를 구하기 위하여 農商工部에 보고하여 水原 南門 밖 場市の 庖肆를 준허하여 줄 것을 청한 바 農商工部에서는 그러한 定例가 없으니 군사에게 고기를 먹이려거든 준허금과 월세를 다른 庖肆와 같이 바치라고 하다.” (출전: 『독립신문』光武 2年 5月 7日)  
 43) 1894년 이전에 수원유수부의 주요 행정 부서에 배치된 인원만 하더라도 상당히 큰 규모였다. 중앙에서 파견된 관리 7명과 유수부 이하의 서리층 331명, 중군을 위시한 군 장교와 병들은 1,673명 등이었으므로 약 2,011명이 관련된 관료층이었다. 『수원군읍지』(1899)의 군총조에는 교사 6명, 별파진 50명, 퇴자 71명, 순령수 74명, 취고수 78명, 대기수 1백명, 등농수 25명, 세락수 58명, 장막수 25명, 당보수 20명, 아병 2백명, 별아병 22명, 좌우열장표하군 12명, 오사파총표하군 125명, 마군별효사 2백4명, 보병정초군 25, 초 175명 등 1,270명이 군총이 설정되어 있었다. 각 관직의 말미에 ‘을미(1895) 폐’라고 부기하였다.

립되어 정3품 중군의 관아였다. 이곳에는 남향한 동헌, 동헌의 북쪽에 있던 내아, 내삼문 안쪽에 있던 이청, 그 현액에 총리중영이라 쓰여진 외삼문 등으로 구성” 되었다고 했다.<sup>44)</sup>

반면 형옥은 수원과 관련된 읍지에서는 관련 기록이 나오지 않고 있다. 다만 “형옥은 6칸이며 초가”로 기록되어 있다. 혹은 “옥 6칸은 예전의 목재와 서까래를 가져와서 사용했다. 장원(牆垣) 40칸의 연목과 부계목은 추이(推移)하고 기와는 7,180장”이라고 기록하고 있다.<sup>45)</sup> 양지아문의 수원 양안에서는 장안동 현(玄)자 122번에 위치한 감옥서와 남수동 강(薑)자 21번에 위치한 옥(獄)이 기록되어 있다.<sup>46)</sup> 그런데 1894년 농민전쟁 때 수감된 수언 감옥서 일화에서도 알 수 있다. “수원 남문 밖에 여관을 정하고 김일서와 함께 죄수 5명의 식사를 제공했는데, 신광우(申光雨)가 돈 2환을 가지고 1차레 찾아왔다. 하루는 수원관 찰사 김영덕(金永億)의 처(妻)의 4촌이라고 하는 사람이 왔는데, (중략) 그 사람이 관찰사에게 말하기를, “죄인 김아무개를 풀어주면 가져오는 것도 어느 정도 있을 것이다”라고 하니, 관찰사가 화를 내며 그 사람을 쫓아내었다”고 한다.<sup>47)</sup>

또한 사형터에 관한 위치에 대해서는 명확하지 않는데, 병인박해 때에는 참수형과 함께 장살형(杖殺刑)의 경우 남문밖 장터 및 북문 밖 거리였다고도 한다.<sup>48)</sup> 1866년 병인박해 때는 특수한 예이지만, 중영 앞 종로네거리도 공개적 사형터일 가능성이 있고, 많은 군사들이 훈련을 받던 동장대(東將臺)에서도 군사들의 위세를 크게 떨리면서 인근의 주민들을 모아 그들이 보는 앞에서 공개 처형을 했다고 전해오고 있다.

위의 <표 15-18>에서 제시된 것처럼 각 관유지 상황은 양지아문 양안에서 기록된 것과 달리 지계아문 양안에서는 크거나 결부가 달라져 있었다. 또한 몇 개 관공서의 위치와 면적이 양지아문 양안에서는 찾아지지 않는다. 예컨대 수성고(8-2), 일창(12), 옥(20), 병영(14), 찰방진역(19), 종각(21), 우체사(22), 수문청(9,11,17) 등이 그러하다.

44) 『기전영지(畿甸營誌)』(규 12187), 관해초.

45) 『수원신읍영건공해간수성책(水原新邑營建公廩間數成冊)』(규 9919), 참조.

46) 감옥서의 실적이 528척(173평)과 13칸으로 되어 있으며, 옥은 양지양안에서는 675척(220평)으로 되어 있으나 이후 지계양안에서는 실적이 1,337척(437평)으로만 기록되어 있다. 특이한 것은 옥 모양이 원형(지름 30척)이나 이후 역시 43척으로 바뀌었다(『수원군 양안-남부 상』 19쪽 참조). 형옥'에 대한 구전에 의하면, 그 넓이가 약 400-500평에 이르렀고, 여러 명의 옥리와 수감, 차꼬, 칼 같은 옥구(獄具)들이 있었을 것이다. 하지만 이와 관련된 구체적인 기록이 발견되지 않고 있다고 한다[원재연, 『수원유수부내 천주교 박해의 전개과정』(『교회사학』 2호, 수원교회사연구소, 2005, 82쪽 각주 68)에 의하면, 2005년 7월 수원시 장안동 53-6번지에 살고 있는 윤환홍 선생의 증언. 《되살아난 수원의 옛 모습》(1999.12, 수원시 발행, 수원미술전시관 개관기념 윤환홍 작품집, 참조).

47) 『김낙봉이력』 무술(1898년) 2월 5일, 참조.

48) 인천 함박이 출신으로 양지 고을 교유촌에서 살다가 잡혀온 심원경(50여세)은 그 아들 심봉학(20여세)과 한가지로 1866년 11월 수원 남문 밖 장터에서 장살 당했다(『병인지명사적』 제9권, 13쪽, 심원경, 『치명일기』 No.368, 심봉학, 원재연, 위의 논문(86쪽), 참조).

이렇게 수원군 지역 관유지 등이 양지아문의 조사에서 누락된 것은 원래 토지 조사의 원칙에 위배되는 것이었다. 따라서 추후 지계아문에서 시행한 양전에서는 관유지와 더불어 무주지까지 철저히 조사하였으므로 비로소 지계양안 상에는 수록되었던 것이다.

## 2. 광무 양전의 가옥 파악과 대주·가주의 관계

대한제국기 양지아문은 토지를 측량하면서 동시에 전과 답 이외에도 대지에 대해 조사하였다. 가옥의 경우 초가(草家)인지 와가(瓦家)인지 구별했고 칸수를 조사했으며 대주(垵主)와 가주(家主)를 별도로 파악하였다. 이를 상세하게 조사한 이유는 종래 가호와 칸수 등을 기록하여 장차 가옥의 소유 권리와 함께 가옥세를 부과하기 위한 기초자료로 삼으려고 했기 때문이다.<sup>49)</sup> 수원군 북부와 남부면에 관한 중초책 양안 4책에서는 대지와 가주를 별도로 표시하고 있다. 2개 면의 면총목과 군총목에 나타난 거민호수와 와·초가의 칸수를 집계하면 다음과 같다.

<표 1-12> 수원군 북부면 남부면 거민호 및 주거형태 집계표

면명	분류	거민호	와가(칸)	초가(칸)	초가 비중	거민호 칸수	와가 비중(%)	초가 비중(%)	거민호 비중(%)
북부면	최종 결과	946	262	4,596	94.6	5.1	31.3	7.5	6.4
	1차 조사	653	255	3166					
남부면	최종 결과	1006	76	5,860	98.7	5.9	9.1	9.6	6.8
	1차 조사	673	65	4,022					
군총목	최종 합계	14,846	838	60,907	98.6	4.2	100	100	100

수원군 전체 거민호(居民戶)는 1만 4천 846호로 되어 있으며, 북부면과 남부면의 거민호는 각기 946호와 1,006호였으며, 와가가 338칸과 초가 10,456칸으로 와가보다는 초가가 압도적으로 많았다.<sup>50)</sup> 남부면 지역이 시장을 끼고 많은 사람들이 살고 있었기 때문에 거주민과 주거 칸수가 많았다. 거민호 당 칸수는 남부면이 1호당 5.9칸으로 높았으나, 전체 와가의 칸수 중에서 북부면의 비중이 31.3%로 높게 나타났듯이 비교적 부자들이 많이 거주하는 지역임을 알 수 있다. 거민호 중의 비중은 북부와 남부가 각기 6.4%와 6.8%로 전체 수

49) 1900년 5월 충북 진천군 양전이후 1903년 이를 근거로 호세를 부과하려하자 각면리 민인은 크게 반발하고 있었다. 양전 당시의 오류가 아니라 양전 이후에도 일어난 호구의 변화를 반영해 달라라는 것이었다(『진천군사총록』 8책, 계묘(1903년) 7월 초5일, 『진천군양안』(11책 32-33면) 백곡면 석현 각(靜)자).

50) 북부면에서 대지로 표기된 필지는 모두 857필지였다. 전체 통계와는 약간의 차이가 있다. 이중 초가와 와가가 한 필지의 대지위에 중복되어 있는 필지는 모두 8개 필지(총 와가 54칸, 초가 57칸)이다. 그 외의 초가와 와가를 합한 칸수는 총 4,467칸으로 추정된다. 이 중 기와집 292칸이므로 와가는 총 346칸, 나머지는 초가칸수는 4232칸으로 총 칸수는 4,578칸으로 민간의 가옥 통계로 볼 수 있다.

원군 중 이 지역이 비교적 높은 인구 밀집도를 보여준다고 하겠다.

또한 가옥의 형태에 대한 집계에서는 수원군 전체의 경우 와가 838칸, 초가 6만 907칸으로 거민호의 평균 칸수는 4.2칸으로 추정된다. 그 중에서 초가의 비중은 98.6%로 압도적으로 초가의 비중이 높다. 그런데 북부면에서 와가는 262칸으로 되어 있어 이는 전체 군 중에서 31.3%를 차지할 정도로 컸으며, 남부면의 경우도 9.1%를 차지하고 있었다. 2개 면 합계로 40.3%로 전체 수원군에 있는 와가 중에서 2면이 차지하는 비중은 컸다. 그렇지만 초가의 비중은 다른 면과 비슷해 북부는 7.5%, 남부는 9.6%를 차지하고 있었다.

반면 북부면과 남부면의 가옥 기록 상황은 대단히 복잡한 양상을 띠고 있다. 우선 북부면의 경우에는 각 동리별로 별도의 가호수를 기록해 두고 있다. 그 중에서도 화성내 동리로 볼 수 있는 신평동, 장안동, 군기동, 보시동 등 4개 동의 경우 대지의 필지는 모두 512호로 전체 북부면의 946호 중 54%나 되었다.

<표 1-13> 수원군 북부면 거민호 중 와가 소유자 현황

번호	동명	자호	지번	실적	등급	결수	대주명	가주명	가옥	칸수	비고
1	군기동	地	95	1400	2	119	趙季汝	趙季汝	와, 초	9, 10	
2	장안동	地	114	1612	2	137	林化實	小學校	와	20	2개 필지 결합, 토지 신평리 11대지 480평 구연필 소유지로 추정됨, 소학교와 20칸으로 설명.
3	장안동	女	25	3264	2	277	羅己澤	羅己澤	와	15	
4	장안동	女	31	850	2	72	曹三水	曹三水	와, 초	7, 5	
5	장안동	女	32	875	2	74	洪明燮	洪明燮	와, 초	8, 10	
6	장안동	女	41	814	2	69	嚴永哲	嚴永哲	와, 초	11, 11	金順吉로 수정
7	장안동	女	122	528	2	45	監獄署	監獄署	와	13	
8	장안동	女	123	630	2	54	李文在	徐益台	초, 와	7, 5	가주 孫連安으로 수정
9	장안동	女	132	535	2	45	李仲先	李仲先	와, 초	4, 5	
10	보시동	黃	1	234	2	20	姜聖京	姜聖京	와	8	朴大連으로 수정
11	보시동	黃	5	2860	2	243	地方隊	地方隊	와	30	
12	보시동	黃	14	528	2	45	金鉉五	金鉉五	와	17	金相俊으로 수정

13	보시동	黃	15	475	2	40	李元根	李元根	와	23	초3칸에서 수정
14	보시동	黃	16	418	2	36	洪亨淳	洪亨淳	와	30	대주 朴召史로 수정
15	보시동	黃	17	806	2	69	車時民	車時民	와	31	대주 車東麟으로 수정
16	보시동	黃	18	380	2	32	洪大允	洪大允	와	13	와 14칸으로 수정
17	보시동	黃	19	476	2	40	聖教堂	聖教堂	와	24	대주 閔萬吉로 수정표시
18	보시동	黃	56	726	2	62	崔承大	崔承大	와	27	
19	보시동	黃	110	2604	2	221	東將臺	東將臺	와	30	
20	보시동	黃	156	80	2	7	鄭元弼	鄭元弼	초, 와	3, 10	초 18칸으로 수정
21	보시동	黃	267	152	2	13	金宗生	金宗生	와	4	

위의 표에서 와가 현황에 주목해야 하는 부분은 임화실 이름의 대지 위에 건립된 소학교의 존재이다. 이는 지자(地字) 114번 토지로서 임화실의 2필지 토지 중 1,260척과 352척을 합해 1,612척으로 기록되었고, 2등전으로 가주는 소학교라고 하면서 응달(應頂)이라고 표시하고 있다.<sup>51)</sup>

<표 1-14> 수원군 남부면 거민호 중 와가 소유자 현황

순서	동명	자호	지번	지목	실적	등급	결수	지주한자	작인한자	가옥	칸수	비고 1
1	남창동	光	120	대지	520	1	52	郵遞司	郵遞司	와	22	응달
2	남창동	光	147	대지	1350	2	115	舊官廳	舊官廳	와	27	응달, 사표서(초관청)
3	남창동	光	148	대지	1125	2	96	官奴廳	官奴廳	와	16	응달, 결수 113 수정, 사표 등(초관청)
4	남창동	果	113	대지	40	2	3	守門廳	守門廳	와	5	응달
5	남창동	光	149	대지	1375	2	117	尹水永	尹水永	와	10	초28칸
6	남창동	光	166	대지	225	2	19	姜鳳葉	姜鳳葉	와	9	

51) 토지조사시 지적도에는 신평리 10번지(55평)와 11번지(480평)는 구연필(具然弼)로 되어 있고, 12번지(89평)는 차덕환(車德煥), 13번 필지(52평)는 일본인 宇佐善松次郎의 소유이며, 14번지(88평)는 임화실(林和實)로 되어 있다. 이에 따라 신평동 14번지 임화실의 토지는 위의 지자 114번의 1개 필지와 일치하는 것으로 보이며, 바로 이어 차덕환의 토지(현재 1, 180척, 58.9평)으로 이어진다. 따라서 11번지 구연필의 대지가 소학교 자리에 해당되는 것(1,260척을 평으로 추산하면, 412.3평)으로 추정된다.

7	남창동	果	1	대지	621	2	53	李鍾七	李鍾七	와	9	와10칸, 초11칸, 金喜龍 수정
8	남창동	果	29	대지	1120	2	95	羅卜男	羅卜男	와	20	와 20칸, 초 35칸, 羅晉奎 수정
9	산루동	砵	80	대지	1144	3	80	李鍾弼	李鍾弼	와	17	와가 17칸, 초가 8칸
10	구천	吊	86	대지	1764	2	150	申永兆	申永兆	와	6	와가 6칸, 초가 70칸

수원군 남부면의 경우 북부에 비해서는 거민호 중 와가 표기 호수는 관청이 별도로 표시되어 있다. 우체사를 비롯하여 구 관청, 관노청, 수문청 등이다. 그러한 관청을 제외한 5호로 보인다. 이 중에서 윤수영(尹水永)은 와가 10칸에 초가 28칸의 큰 규모를 가지고 있으며,<sup>52)</sup> 나복남(羅卜男)의 경우도 와 20칸과 초 35칸, 또한 신영조(申永兆)는 와가가 6칸이지만, 초가가 무려 70칸으로 가장 규모가 크다.<sup>53)</sup> 이밖에 이종철과 이종필, 강봉엽 등이 있다.

다음으로 수원군 북부와 남부면에 초가집의 소유 상황을 살펴보자.

<표 1-15> 수원군 북부·남부면 초가 가옥 상황(단위 : 개수, 척, 결부속, 칸, %)

칸수	북부면	남부면	필지합	필지합	실적합	결수합	비중(%)	평균실적(평)	평균결부(속)
1		0	0	0	0	0	0	0	0
2	38	50	88	176	17,899	1,424	5.0	67	16
3	286	235	521	1,563	131,917	10,270	29.8	83	20
4	114	134	248	992	77,830	6,174	14.2	103	25
5	185	147	332	1,660	116,703	8,701	19.0	115	26
6	47	60	107	642	34,652	2,834	6.1	106	26
7	55	61	116	812	42,270	3,452	6.6	119	30
8	28	55	83	664	38,369	2,972	4.8	151	36
9	14	40	54	486	20,153	1,665	3.1	122	31
10	38	33	71	710	44,569	3,549	4.1	205	50
11	4	17	21	231	7,333	607	1.2	114	29

52) 그는 1889년 수원부 민요가 일어났을 때 처벌을 받은 전군수 윤수영(尹守榮)과 동일인으로 추정된다 (『승정원일기』 고종 26년 11월 14일 ; 『日省錄』 고종 26년 11월 14일·16일·18일·24일; 『고종실록』 고종 26년 11월 14일·16일, 참조). 한편 「토지조사부」(수원군 남창리)에서는 지주 윤수영 명의의 토지는 남창리 40번지, 대지, 429평, 또한 남창리 49번지, 대지 45평 등 2필지다.

53) 신영조는 지계아문에서는 원래 신영조(申永兆)에서 신영조(申永祚)로 이름을 바꾸었다. 지계아문의 남부면 하, 구천동 육(育)자 61번지 실적 1764척, 2등전, 결부 150부의 토지를 소유하였다.

12	11	9	20	240	13,333	1,105	1.1	218	55
13	4	11	15	195	6,773	567	0.9	148	38
14	2	2	4	56	1,222	103	0.2	100	26
15	8	19	27	405	15,189	1,247	1.5	184	46
16	2	5	7	112	2,509	208	0.4	117	30
17	3	4	7	119	2,764	236	0.4	129	34
18	1	3	4	72	1,628	139	0.2	133	35
19		2	2	38	945	81	0.1	155	41
20	1	4	5	100	3,912	333	0.3	256	67
21	1	1	2	42	1,590	135	0.1	260	68
22		1	1	22	1,350	115	0.1	442	115
23		2	2	46	925	79	0.1	151	40
24		1	1	24	500	35	0.1	164	35
25		2	2	50	1,372	116	0.1	224	58
27		1	1	27	868	61	0.1	284	61
28		1	1	28	1,375	117	0.1	450	117
30		2	2	60	1,895	161	0.1	310	81
35		1	1	35	1,120	95	0.1	366	95
70		1	1	70	1,764	150	0.1	577	150
총합계	842	904	1,746	9,677	592,729	46,731	100	111	27

북부면의 초가 건수는 모두 842건이며, 남부면의 경우는 904건이었다. 이들이 가진 전체 초가의 칸수는 9,677칸으로 평균적으로 5.5칸이었지만, 대개 3칸이 가장 큰 비중인 29.8%이며, 그 다음이 5칸, 그리고 4칸 등이었다. 결국 3~5칸의 비중이 63%로 대부분을 차지하고 있다. 위의 표에서 주목되는 것은 10칸 이상의 초가를 소유하고 있는 경우가 모두 197명이나 되고 이들은 2,682칸을 가지고 있어서 27.7%나 되었다. 이렇게 초가의 소유자간에도 커다란 크기의 차이가 있었다는 것을 알 수 있다. 한편 평균 실적과 관련해서는 보통 대지 1필지에 111평 정도이며, 평균 결부는 2부 7속으로 추정되었다. 초가 10칸 이상의 소유자는 평균 실적도 200평을 훨씬 넘었으며, 결부수도 물론 3부 이상의 경우가 많았다.<sup>54)</sup>

그러면 수원군 북부면과 남부면에 소재한 초가 15칸 이상 소유자의 면모를 살펴보자.

54) 수원군 남부면 양안의 거주 기록에서 특이한 점은 대부분 대지의 소유자 1명에 가주가 1명으로 되어 있어 임대와 임차인의 관계로 볼 수 있는데, 일부 38개 필지에서는 가주가 2~3명인 경우도 나타났다. 이만큼 가옥에 대한 소유권이 대지의 소유권과 더불어 확립되었던 것으로 보인다.

<표 1-16> 수원군 북부·남부면 소재 초가 소유자 현황(15칸 이상자 대상, 단위 : 척, 속, 칸)

번호	자료명	동명	자호	지번	실적	등급	결수	대주	가주	가옥	칸수	비고
1	북부 상	군기동	地	31	580	2	49	洪守業		초	17	
2	북부 상	군기동	地	54	1880	2	160	朴童伊		초	20	
3	북부 상	장안동	地	111	357	2	30	姜元實		초	15	
4	북부 상	장안동	玄	17	480	2	41	安基成		초	17	
5	북부 상	장안동	玄	21	840	2	71	洪化燮		초	21	車希均 대가주 수정
6	북부 상	장안동	玄	37	546	2	46	金用男		초	15	
7	북부 상	장안동	玄	79	960	2	82	羅德有		초	15	
8	북부 상	장안동	玄	114	288	2	24	車有性		초	15	
9	북부 상	장안동	玄	129	360	2	31	宋德順		초	18	
10	북부 상	보시동	黃	20	459	2	39	李京元		초	16	
11	북부 상	보시동	黃	102	836	2	71	朴有樂		초	15	
12	북부 상	관길동	宇	2	312	2	27	李用朱		초	15	
13	북부 상	관길동	宇	3	264	2	22	金仁宅		초	16	
14	북부 상	관길동	宇	4	210	2	18	李學先		초	17	
15	북부 상	고등촌	寒	15	225	3	16	鄭卜先	沈判石	초	15	
16	북부 하	서둔서촌	調	73	2,088	3	146	李一梅		초	15	李正生 가, 초 3칸 수정
17	남부 상	남수동	光	31	740	2	63	李順命		초	20	嚴柱必 가주 수정
18	남부 상	남수동	光	32	420	2	36	金性然		초	19	
19	남부 상	남수동	光	35	858	2	73	李宗葉		초	15	
20	남부 상	남수동	光	36	300	2	26	李石均		초	15	
21	남부 상	남수동	光	48	713	2	61	金道玄		초	17	

22	남부 상	남수동	光	74	560	2	48	崔喜先		초	20	宋敬元으로 수정
23	남부 상	남수동	光	77	529	2	45	丁大順		초	15	
24	남부 상	남수동	光	81	498	2	42	鄭九奉		초	15	
25	남부 상	남수동	光	87	510	2	43	梁京一		초	15	
26	남부 상	남수동	光	92	551	2	47	洪奉燁		초	15	
27	남부 상	남수동	光	93	441	2	37	洪益三		초	15	
28	남부 상	남수동	光	98	1,156	2	98	崔在鉉		초	25	초 12칸으로 변경
29	남부 상	남수동	光	116	525	2	45	洪漢石		초	19	
30	남부 상	남수동	光	117	261	2	22	李興石		초	17	
31	남부 상	남창동	光	127	750	2	64	李喜仁		초	21	金基鍾 대가주 수정
32	남부 상	남창동	光	165	880	2	75	崔興道		초	30	
33	남부 상	남창동	果	9	330	2	28	朴太元		초	16	
34	남부 상	남창동	果	13	325	2	28	任白成		초	15	
35	남부 상	남창동	果	19	585	2	50	金澤洙		초	16	
36	남부 상	남창동	果	35	440	2	37	金元植		초	18	
37	남부 상	남창동	果	44	646	2	55	李用根		초	15	
38	남부 상	남창동	果	58	870	2	74	黃鍾允		초	15	
39	남부 상	남창동	果	85	525	2	45	洪德來		초	23	
40	남부 상	산루동	玆	1	400	2	34	金順五		초	23	金兄基 대가주 수정
41	남부 상	산루동	玆	6	300	2	26	崔漢益		초	17	
42	남부 상	산루동	玆	21	216	2	18	朴善良		초	25	
43	남부 상	산루동	玆	27	500	3	35	李時化		초	24	초가 24칸 15칸으로 변경
44	남부 상	산루동	玆	64	286	2	24	校位	徐相仁	초	16	

45	남부 상	산루동	珥	73	868	3	61	尹九成		초	27	초 17칸으로 변경
46	남부 상	산루동	珥	101	310	3	22	梁聖觀		초	16	
47	남부 상	산루동	珥	103	676	3	47	朴聖太		초	15	
48	남부 상	산루동	珥	105	220	2	19	金敬賢		초	17	
49	남부 상	산루동	珥	107	378	2	32	金銀成		초	15	
50	남부 상	산루동	珥	108	273	2	23	金禮宗		초	15	
51	남부 상	전평	重	34	504	2	43	徐士先		초	18	
52	남부 상	세동	海	49	231	2	20	金明保		초	15	
53	남부 하	구천	吊	75	1,089	2	93	申大喜		초	15	
54	남부 하	구천	吊	79	275	2	23	洪正夏		초	16	
55	남부 하	구천	吊	83	528	2	45	鄭岳順		초	15	
56	남부 하	구천	吊	86	1,764	2	150	申永兆		초	70	기와 6칸
57	남부 하	구천	吊	110	540	2	46	朴永善		초	15	
58	남부 하	구천	吊	116	1,015	2	86	申允三		초	30	金成玉 대가 주 수정
59	남부 하	구천	吊	126	1,350	2	115	崔在申		초	22	趙云喆 대가 주 수정
60	남부 하	구천	吊	132	324	2	28	金亨己		초	18	
61	남부 하	구천	吊	147	138	2	12	李善化		초	15	
62	남부 하	구천	吊	148	196	2	17	金永圭		초	15	
63	남부 하	구천	吊	151	264	2	22	金敏浩		초	20	崔汝長 수정
64	남부 하	구천	民	31	468	2	40	林元七		초	20	
65	남부 상	남창동	光	149	1,375	2	117	尹水永		초	28	
66	남부 상	남창동	果	29	1,120	2	95	羅卜男		초	35	와 20칸, 羅晉奎로 수정

위의 표에서는 이 지역에서 초가 15칸 이상의 소유자를 동리별로 일별한 것이다. 대개 가옥의 크기가 커서 대지의 소유자임과 동시에 가옥의 소유자인 거주(家主)임을 알 수 있다. 그 중에서 주목되는 인물은 김택수(金澤壽)이다. 그는 북부면에 18개 필지의 전답과 남부면에 42개 필지 전과 답 및 3채의 가옥 등을 가지고 있었다.<sup>55)</sup> 또한 양성관(梁聖觀)은 산루동에 거주하는 인물로서 초가 16칸과 함께 남부면에 6필지의 전을 소유하고 있다. 그는 이후 수원상업회의소와 수원정미소 등 산업 경영에 참여한 대표적인 실업가였다.<sup>56)</sup>

55) 김택수(金澤壽, 金宅守, 金宅壽 등 이명 사용)는 수원군 북부면에 18개 필지 4만 7,825척 2결 58부의 토지와 남부면에 45개 10만 9703척, 4결 40부 4속으로 모두 63개 필지 15만 7,528척(5만 1,530평)을 소유하고 있는 대지주였다.

56) 양성관(梁聖寬, 梁聖觀, 산루동 348번지 거주, 1867~1947). 조재곤, 제5장, 수원상공회의소의 설립과 변화, 《수원시사 6-수원의 산업과 경제 성장》 수원시사편찬위원회, 2014, 217~243쪽, 참조

이 표에는 실리지 않았으나 개별 가옥의 크기는 15칸이 되지 않음에도 여러 채를 소유하여 가옥의 규모가 큰 사람도 있었는데, 대표적인 경우가 김윤서(金允西)이다. 그는 북부와 남부면에 가옥 5채를 가지고 있는데, 본인의 명의로 초13칸, 초2칸 및 대여해준 3필지의 초가 19칸을 포함하여 모두 34칸을 소유하고 있었다.<sup>57)</sup>

그런데 수원 지역 수성동 마름으로 추측되는 박문회(朴文會) 인물은 광무 양안상 북부면과 남부면에 자신의 이름으로 토지를 소유하지 않은 것으로 나온다. 그러나 토지조사부에는 신평리 291번지에 543평의 토지를 1911년 3월 30일에 신고하고 있다. 지계아문의 양안에서는 29개 필지에 대해 58398척, 결부로 2결 45부 7속이라는 토지를 소유하는 것으로 나타났다.<sup>58)</sup>

### 3. 광무 양전의 대지 위치와 대주(垔主)의 파악

다음으로 수원군 북부와 남부면 양전사업의 실태를 파악하기 위해서 각자호 지번별 토지의 위치와 면적, 소유자 이름 등을 검토해 보기로 하자. 그런데 대한제국에서 행한 양전사업은 객관적인 토지측량과 토지소유자의 파악을 통한 지세부담자 및 토지소유권의 확정을 목표로 하고 있었지만, 이후 일제의 토지조사사업과는 조사의 방법과 실측여부에 대해서는 큰 차이를 보이고 있다.<sup>59)</sup>

여기서는 수원군 북부면과 남부면 양안의 내용 중에서 일제의 토지조사사업에서 확정된 개별 필지와외의 상관성을 알아보기 위해 개별 필지의 연관성을 일일이 대조하여 검토하였다. 보다 정확한 대조를 위해서는 복잡한 양전측량의 방식을 추적하기 위해 지적도상의 대조가 필수적이기는 하나, 양전방향에 따라 자호 지번의 순서가 정해지는 방식에 따라 복잡한 지번체계를 파악하기 어렵게 되어 있다. 더구나 양전방향만을 가지고 지적도상의 필지

57) 김윤서(金允西, 남창동 141번지 거주, 1864~1921)는 수원군 남부면에서만 60개 필지 22만 5371척의 토지를 소유하고 있어 결부로 9결 77부 9속이나 가지고 있었으며, 북부면에서도 66필지, 18만 2768척, 9결 27부 7속의 토지를 가지고 있었다. 이를 합계하면 126개 필지의 토지(13만 3,510평)를 소유하고 있는 대지주였다.

58) 토지소유자로서 인명은 박문회(朴文會)와 박문회(朴文回) 2종류로 기록하고 있다. 이는 토지조사사업시 일용면 지역으로 편입되었으므로 수원읍의 토지는 소유하지 않은 것으로 나타난다. 그는 당시 5정보 이상 소작농민 중에서 박문회(朴文會)이라고 기록한 경우 전체 수원지역 소작지 경작면적(48만 6,375평)의 52.0%를 차지하고 있으며, 결부의 비중도 88결 40부의 54.5%나 차지하고 있었다. 그는 아마도 수성동 전체를 관리하는 마름으로 추정될 수 있다. 그가 경작하고 있는 농지는 혼자 경작하기에는 엄청난 면적으로 실제 경작하는 농민이라고 보기 어렵기 때문이다.

59) 이영훈, 「광무양전의 역사적 성격 -충청남도 연기군 광무양안에 관한 사례분석-」 『근대조선의 경제구조』, 비룡출판사, 1989 ; 이영훈, 「광무양전에 있어서 <時主> 파악의 실상」 『대한제국기의 토지제도』, 민음사, 1990 ; 宮島博史, 「광무양안의 역사적 성격」 『대한제국기의 토지제도』, 민음사, 1990 ; 이영호, 「대한제국기기의 토지제도와 농민층분화의 양상 -京畿道 龍仁郡 二東面 「光武量案」과 「土地調査簿」의 비교분석-」 『한국사연구』 69, 한국사연구회, 1990, 참조.

를 일치시키기에는 수원 화성 성내의 대지 구성이 매우 복잡하고 착종되어 있기 때문이다.

수원군 북부면과 남부면의 대지는 각기 859개와 909개 필지였는데, 이 중에서 중에서 이후 수원면으로 편입되는 지역을 중심으로 토지조사사업 전후 민적부와 토지조사부 기록에 동일한 번지로 추정되는 필지는 북부면 49필지, 남부면 59필지를 추출하였다. 전체 필지 평균 6.1%로 비교적 높은 일치율으로 보인다.<sup>60)</sup>

<표 1-17> 수원군 북부면 광무양안과 토지조사부 비교(단위 : 척, 평, %)

번호	동명	자호	지번	실적1	실적2	실적3	비중(%)	지수	소유자	민적부인명	토지조사부인명	작인한자	가옥	칸수	주소지
1	신평동	天	5	378	124	80	-35.3	2	金振玉	金振玉	朴道汝		초	10	신평리 408
2	신평동	天	13	184	60	42	-30.2	2	朴性化	朴性化	金致化		초	12	신평리 395
3	신평동	天	16	260	85	150	76.4	1	金順根	金順根	金順根		초	5	신평리 400
4	신평동	天	42	289	95	51	-46.1	2	金老味	金老味	宋景弼		초	3	신평리 301
5	신평동	天	48	620	203	146	-28.0	2	金善益	金善益	朴承烈	洪季化	초	7	신평리 280
6	신평동	天	64	1032	338	53	-84.3	2	金德三	金德三	宮原增太郎	朴景萬	초	4	신평리 367
7	군기동	地	7	345	113	91	-19.4	2	金致俊	金致俊	朴齊暎		초	3	신평리 300
8	군기동	地	18	840	275	29	-89.4	2	金景叔	金景叔	黃仁秀		초	9	신평리 298
9	군기동	地	24	768	251	209	-16.8	2	朴宇榮	朴禹榮	朴德順		초	4	신평리 305
10	군기	地	26	444	145	360	147.9	1	金有	金有	金迪東		초	5	신평리 78

60) 표에서 실적1은 양지아문 양안, 실적 2는 실적을 평수로 환산한 수자, 실적 3은 토지조사부의 평수이다. 또한 지수 1과 2가 있는데, 1은 광무 양안과 토지조사부상에 소유자명이 일치하는 경우이고, 2는 일치하지 않는 경우다. 그렇지만 2의 주소지가 양안상의 위치와 거의 일치하는 것으로 보아 비교의 대상으로 삼았다.

11	군기동	地	34	540	177	312	76.6	2	洪敬甫	洪敬甫	洪慶洙	洪元順	초	3	신평리 90
12	군기동	地	69	396	130	112	-13.5	1	崔德俊	崔德俊	崔德俊		초	3	신평리 84
13	군기동	地	87	264	86	108	25.1	1	金興萬	金興萬	金興萬		초	4	신평리 122
14	장안동	玄	10	200	65	44	-32.7	1	李敬五	李敬五	李敬五		초	4	신평리 60
15	장안동	玄	18	105	34	142	313.4	2	金召史	金召史	金善益		초	3	신평리 345
16	장안동	玄	24	544	178	57	-68.0	2	嚴宜榮	嚴宜榮	李成根	張元河	초	5	신평리 45
17	장안동	玄	48	288	94	55	-41.6	2	朴致然	朴致然	具然弼		초	8	신평리 10
18	장안동	玄	56	304	99	98	-1.5	2	朴興俊	朴興俊	韓益善	車致敬	초	2	신평리 123
19	장안동	玄	78	1386	453	141	-68.9	1	金玄必	金顯弼	金顯弼	宋在崔宅	초	9	신평리 244
20	장안동	玄	106	102	33	357	970	2	金用實	金用實	車喜均		초	3	신평리 46
21	장안동	玄	108	299	98	78	-20.3	2	洪永俊	洪英俊	李敬儀		초	4	신평리 260
22	장안동	玄	111	280	92	122	33.2	1	車德民	車德敏	車德敏		초	10	신평리 415
23	보시동	黃	11	60	20	72	266.8	1	嚴聖宗	嚴聖實	嚴聖實		초	5	북수리 93
24	보시동	黃	20	459	150	76	-49.4	2	李京元	李敬元	洪仁燮		초	16	북수리 196
25	보시동	黃	35	54	18	55	211.4	2	金光弼	金學先	金學先		초	3	북수리 199-1

26	보시동	黃	37	288	94	254	169.6	1	林興壽	林興洙	林興洙		초	8	북수리 299
27	보시동	黃	48	84	27	47	71	2	車云京	車敬云	車守萬		초	7	북수리 178
28	보시동	黃	50	78	26	142	456.5	2	金成道	金聖道	金知煥		초	5	북수리 33
29	보시동	黃	51	154	50	33	-34.5	2	金成浩	金性好	金德信		초	8	북수리 327
30	보시동	黃	59	108	35	80	126.4	1	高永夏	高泳夏	高泳夏		초	5	북수리 172
31	보시동	黃	78	144	47	57	21	2	崔召史	崔召史	脇田元次郎		초	3	북수리 83-1
32	보시동	黃	79	91	30	80	168.7	2	閔光允	閔允	金昌化		초	5	매향정 58
33	보시동	黃	85	196	64	64	-0.2	1	表順元	表順元	表順元		초	3	북수리 59
34	보시동	黃	122	280	92	90	-1.7	1	車明圭	車明奎	車明奎		초	3	북수리 272
35	보시동	黃	126	252	82	147	78.3	2	朴尙圭	朴尙圭	金永珪		초	5	북수리 314-1
36	보시동	黃	169	126	41	157	280.9	2	金應順	金應順	元治俊		초	5	북수리 165
37	보시동	黃	171	100	33	25	-23.6	1	李英壽	李英壽	李永守		초	3	신평리 187-1
38	보시동	黃	178	60	20	32	63	2	金明先	金明善	朴春先		초	3	북수리 309
39	보시동	黃	189	91	30	73	145.2	1	安景集	安慶集	安慶集		초	2	북수리 276
40	보시동	黃	193	200	65	85	29.9	2	林卜成	林卜成	林德俊		초	5	북수리 173
41	보시동	黃	217	50	16	70	328	1	孫季天	孫啓天	孫啓千		초	5	북수리 166

42	보시동	黃	219	130	43	80	88.1	2	天徐景春	徐敬春	吉武吉野		초	5	북수리 209
43	보시동	黃	221	120	39	65	65.6	1	安奉先	安奉先	安奉先		초	5	북수리 247
44	보시동	黃	240	154	50	69	37.0	1	金在植	金在植	金在植		초	4	북수리 253
45	보시동	黃	242	84	27	78	183.9	1	金善弼	金善弼	金善弼		초	5	북수리 251
46	보시동	黃	252	135	44	180	307.6	2	林和實	林化實	酒井宇三郎		초	3	북수리 140
47	보시동	黃	259	208	68	71	4.3	1	車于仁	車禹麟	車禹麟		초	5	신평리 283-1
48	보시동	黃	260	128	42	49	17.0	1	李奉周	李鳳柱	李鳳柱		초	3	북수리 201
49	관길동	宇	12	135	44	37	-16.2	1	朴德根	朴德根	朴德根		초	4	신평리 115

우선 북부면 양안의 경우 모두 49개 필지에서 대조할 수 있는데, 면적의 크기는 크게 차이가 났다.<sup>61)</sup> 면적의 증감이 원래 광무양전시 토지면적에 비해 증가하든지 아니면 감소하든지 간에 30%이내에 있었던 필지는 불과 14개 필지에 불과했다. 그 중에서도 거의 일치되는 필지는 현자 56번, 황자 85번, 122번, 259번 등이다. 반면에 면적이 2배 이상 커진 것도 8필지나 되는데, 현자 106번의 경우 9.7배나 늘었으며, 황자 50번 필지의 경우 무려 4.5배나 증가하였다.<sup>62)</sup>

반면 남부면 양안의 경우 광무양안을 기준으로 하여 59개 필지에 대해 대조할 수 있었는데, 토지 면적의 증감이 30%이내인 경우를 보인 것은 15개 필지에 불과하며, 2배 이상의 토지 증가를 가져온 것은 5개 필지였다.<sup>63)</sup> 그 중에서 과자 101번 필지의 경우에는 원래 양

61) 광무양전 기준 50개 필지의 전체 면적은 4,526평인데, 토지조사당시에는 5,105평으로 대체로 40.4%정도 면적의 증가가 이루어진 것으로 보인다.  
 62) 토지조사사업시기에는 차회군의 이름으로 토지신고가 이루어졌는데, 원래 현자 106번 주위에 현자 104번에 차선학(->차준식으로 변경)의 토지(초가, 10칸)가 있는 것으로 보아 이를 병합한 토지로 보인다. 황자 50의 경우도 주변 필지의 측량 표시가 혼란되어 있는 것으로 보아 재측량시 분필과 합필의 경우가 있었던 것으로 보인다.  
 63) 광무 양안상 전체 면적은 4,768평이며, 토지조사사업시 5,554평으로 으로 약 29.2%가 증가하였다.



전척 117척(38평)에 불과한 토지이며 초 5칸이었는데, 이후 토지조사시에는 270평으로 크게 늘었다.

<표 1-18> 수원군 남부면 광무양안과 토지조사부 비교(단위 : 척, 평, %)

번호	동명	자호	지번	실적1	실적2	실적3	비중(%)	비교지수	소유자	민적부인명	토지조사부인명	작인	기옥	칸수	본적지
50	남수동	光	38	100	33	111	239.3	2	崔順西	崔順西	李光鉉		초	3	남수리 251-3
51	남수동	光	48	713	233	147	-37	2	金道玄	金道賢	崔文煥		초	17	남수리 274
52	남수동	光	52	450	147	78	-47	1	洪性謨	洪聖摸	洪聖摸		초	2	남수리 225
53	남수동	光	58	330	108	21	-80.5	2	金致先	金致先	宋德威		초	10	남수리 149
54	남수동	光	65	204	67	39	-41.6	2	洪右燮	洪宇燮	林汝興		초	3	남수리 218
55	남수동	光	66	168	55	21	-61.8	1	金平心	金平心	金平心		초	2	남수리 125
56	남수동	光	68	144	47	31	-34.2	2	鄭致五	鄭致五	金仲心		초	3	남수리 101
57	남수동	光	79	153	50	52	3.9	2	咸占同	咸占同	趙用甫		초	3	남수리 112
58	남수동	光	89	425	139	200	43.9	1	洪敏燮	洪敏燮	洪敏燮		초	10	남수리 211
59	남수동	光	95	256	84	148	76.7	1	金喜景	金禧景	金禧景		초	10	산루리 135
60	남수동	光	97	169	55	124	124.3	2	安召史	安召史	金永瑞		초	5	남수리 172
61	남수동	光	99	247	81	68	-15.8	1	金顯益	金顯益	金顯益		초	5	남수리 58
62	남수	光	105	450	147	44	-70.1	2	朴召史	朴召史	崔明求		초	9	남수리 167

63	남수동	光	121	660	216	105	-51.4	2	金允西	金允西	金春奉		초	13	남창리 141
64	남수동	光	133	100	33	67	104.8	2	崔春明	崔春明	林致祥		초	9	남창리 82-1
65	남수동	光	136	165	54	135	150.1	2	金興卜	金興福	李是鈺		초	5	남창리 109
66	남수동	光	160	144	47	15	-68.2	1	宋化景	宋化敬	宋化敬		초	4	남창리 155
67	남수동	光	170	275	90	403	348	2	李德己	李德基	車璣衡		초	13	남창리 10
68	남수동	光	174	100	33	72	120.1	1	黃順宅	黃順澤	黃順宅		초	3	남창리 182
69	남수동	果	8	225	74	55	-25.3	1	方順五	方順五	方順五		초	4	남창리 79
70	남수동	果	11	520	170	80	-53	2	林植	林仁植	高興順	朴今石	초	7	남창리 81
71	남수동	果	16	221	72	84	16.2	2	金明根	金明根	林子善		초	8	남수리 50
72	남수동	果	62	144	47	37	-21.5	2	金成玉	金成玉	車載成		초	5	남창리 186
73	남수동	果	66	299	98	74	-24.3	2	崔性益	崔性益	崔元益		초	10	남창리 183
74	남수동	果	72	390	128	118	-7.5	1	宋寬五	宋寬五	宋寬五		초	4	남창리 54
75	남수동	果	84	84	27	56	103.8	2	黃天一	黃千日	李敬春		초	6	남창리 214
76	남수동	果	90	216	71	43	-39.1	1	金致德	金致德	金致德		초	3	남창리 212
77	남수동	果	93	192	63	36	-42.7	1	安致然	安致年	安致年		초	3	남창리 267
78	남수동	果	101	117	38	270	605.	1	崔元	崔元	崔元		초	5	남창리

	창동						5		益	益	益				234
79	산루동	玠	2	416	136	39	-71.3	2	申甫	申甫	金健植		초	12	산루리 178
80	산루동	玠	8	273	89	155	73.6	2	金善	金善	金仁煥		초	7	산루리 143
81	산루동	玠	22	280	92	68	-25.8	2	李史	李史	李景善		초	3	산루리 113
82	산루동	玠	46	190	62	131	110.8	1	金云	金云	金永云/국유		초	5	산루리 200
83	산루동	玠	73	868	284	140	-50.7	2	尹成	尹成	尹聖國		초	27	산루리 58
84	산루동	玠	101	310	101	294	189.9	1	梁觀	梁寬	梁寬		초	16	산루리 348
85	산루동	玠	103	676	221	102	-53.9	1	朴太	朴聖泰	朴聖泰		초	15	산루리 346
86	산루동	玠	105	220	72	62	-13.8	2	金賢	金鉉	文順		초	17	산루리 115
87	산루동	玠	106	252	82	88	6.8	1	李順	李敬順	李敬順		초	13	산루리 337
88	구천	吊	5	171	56	84	50.2	1	朴俊	朴明俊	朴明俊		초	6	산루리 317
89	구천	吊	9	162	53	70	32.1	1	黃宅	黃龍澤	黃龍澤		초	5	산루리 303
90	구천	吊	10	72	24	63	167.5	1	安先	安基善	安基善		초	5	산루리 302
91	구천	吊	20	169	55	128	131.5	1	千汝	千大汝	千大汝		초	4	산루리 282
92	구천	吊	22	144	47	86	82.6	2	金有	金德有	金榮均		초	3	산루리 280
93	구천	吊	41	220	72	55	-23.6	2	李玄	李德賢	趙元容		초	3	산루리 324
94	구천	吊	73	143	47	61	30.4	2	安順	安永舜	安永鎬		초	6	산루리 97
95	구천	吊	89	64	21	40	91.1	2	柳山	俞泰山	具元會		초	3	산루리 323
96	구천	吊	92	231	76	128	69.4	1	申五	申春五	申春		초	4	산루리 103
97	구	吊	94	196	64	39	-39.	2	金聖	金聖	金健		초	8	산루리

	천						2		己	棋	植				178
98	구천	吊	103	270	88	118	33.6	1	鄭喜永	鄭熙永	鄭熙永		초	10	산루리 246
99	구천	吊	108	108	35	58	64.2	1	黃西仁	黃仁瑞	黃仁瑞		초	8	산루리 101
100	구천	吊	121	167	55	47	-14	2	申上均	申詳均	申龍均		초	5	산루리 65
101	구천	吊	138	196	64	64	-0.2	1	尹先益	尹善益	尹善益		초	8	산루리 77
102	구천	吊	140	221	72	175	142.1	1	金台秦	金泰雲	金台雲		초	10	산루리 141
103	구천	吊	141	238	78	112	43.9	1	姜京云	姜慶雲	姜慶雲		초	4	산루리 86
104	구천	吊	147	138	45	51	13.0	1	李善化	李善化	李善和		초	15	산루리 14
105	구천	吊	148	196	64	201	213.5	2	金圭	金奎	金九		초	15	산루리 271
106	구천	吊	149	72	24	60	154.8	2	宋子玄	宋子賢	宋華西		초	11	산루리 114
107	구천	吊	156-내분	32	10	44	320.3	1	李九	李聖九	李聖九		초	4	산루리 24
108	구천	民	32	221	72	57	-21.2	1	朴順日	朴順一	朴順日		초	8	산루리 6

위의 표에서 진(玠)자 73의 윤구성(尹九成)의 대지는 원래 초가 27칸에서 초가 17칸으로 수정되었으며, 크기도 약간 축소되었다. 이는 주변 전을 포함하여 여러 필지의 대지로 분할되었기 때문으로 보인다.<sup>64)</sup>

한편, 대한제국기 수원군 지역 광무양전의 조사에 대한 공정성 논란은 당시에도 크게 논란이 되었다. 경기도 용인과 수원군에서는 민인들이 토지 측량이 잘못되고 결부가 과다하였다는 불만을 적극적으로 토로했기 때문이다. 실제 1900년 경자년의 수세결에 비해 광무양전의 결과는 무려 2,321결여나 증가하였다.<sup>65)</sup> 이렇게 결총이 증가한 원인은 타량(打量)에 있어 토지등급을 지나치게 상품으로 규정한다든지 진결을 시기전으로 파악하는 등 결수를 지나치게 많이 증가시켰다고 지적되었다.<sup>66)</sup>

이러한 여론을 수용하여 지계아문은 1903년 11월부터 수원과 용인의 양안을 다시 개량(改量)하는 작업에 착수하였다.<sup>67)</sup> 이전 양지아문 단계에서는 “읍에서는 어린성책(魚鱗成

64) 윤구성과 관련된 토지는 진(玠)자 73,74와 진(玠)자 104와 105의 김경현(金敬賢)의 토지가 합필되어 윤구성으로 토지로 된 것으로 가필되어 있다.

65) 왕현중, 『대한제국의 토지조사와 토지법제』(해안, 2017), 7장, 양지아문의 양전사업과 토지조사의 특징, 221-233쪽, 참조.

66) 『관보』 1903년 9월 30일자 ; 『일성록』 1903년 8월 5일, 23일 관련 기사 참조.

67) 『경기도수원군양안(京畿道水原郡量案)』(규 17650 V.1-66) 지계아문 편, 광무 7년(1903)년, 예를 들면 양지

冊)이 있고, 동에는 지심인이 있고 두민(頭民)과 동장(洞長)이 작인과 담주를 보고하여 현록(懸錄) 한 것이라고 하면서, 본 아문의 장정과 감리 및 위원, 학원 척수군(尺數軍), 순교(巡校) 등을 동원하여 상세하게 조사하였다. 이러한 변명을 했음에도 불구하고 각 지역 토지의 등급과 면적 측량에 오류가 많았던 것으로 지적하고 있다.<sup>68)</sup>

이후 지계아문이 시행한 수원군 양전은 또한 당시 지속적으로 조사되지 못했는데, 대체로 2가지 문제점에 봉착했다. 하나는 기존 항의에 대응하는 과정에서 실제 토지면적과 등급에 대해 절충하여 조절할 수밖에 없었다는 점, 다른 하나는 토지소유자를 위주로 파악하는 과정에서 누동궁, 선희궁 등 궁장토뿐만 아니라 수성둔, 영화역 등을 비롯한 관둔전의 확대를 추구하였던 점이 문제였다.<sup>69)</sup> 1903년 이후 1904년 초 일본과 러시아의 전쟁 위기와 발발, 그리고 일본의 침탈에 따른 국내 정국의 혼란으로 인하여 대한제국의 양전사업은 제대로 이루어질 수 없었다. 이에 따라 지계아문이 작성한 수원군 지계양안은 완결되지 못하고 중도에 중단되었다. 수원 지역 주민들은 근대적 토지제도의 수립과 토지소유권을 확보하기 위한 노력으로 이후 일제의 침략과 대항하여 나가야 했다.

#### 제4절 맺음말

1898년부터 1904년까지 7년 동안 대한제국의 양전·지계사업으로 작성된 광무 양안은 19세기말 수원의 경제 상황을 잘 드러내주는 기본자료이다. 전체 39개의 토지와 경제상황을 알려주는 『수원군 양안-북부』(상·하)와 『수원군 양안-남부』(상·하) 4책을 대상으로 한 말시기 수원 지역사회의 변화와 주민 생활의 실체를 살펴보았다.

아문의 양안과 달리 천(天)자의 경우, 한 줄로 정연하게 아래로 정렬되어 기록되어 있으며, 전답도형도가 생략되어 있는 대신에 토지의 실적수를 나타내는 두락과 일경의 표기가 기록되어 있다. 또한 토지 소유자의 이름을 위주로 하여 '시주(時主)'로 표기되어 있지만, '시작(時作)'의 표기는 삭제되었다. 이 양안 기록방식에서는 전답의 위치나 소작농민에 대한 기록을 생략하는 대신, 토지의 객관적인 면적과 토지소유자의 이름 위주로 파악한 것이다. 그런데 북부면 지계아문의 양전 결과는 천자에서 증가까지 모두 65자호, 627만 여척, 309결 95부 4속이었다. 남부면의 양전 결과는 개자에서 장자까지 모두 74자호, 795만 여척, 368결 82부 5속이었다. 이러한 지계아문의 결과를 양지아문의 양전 결과와 비교하면 북부면의 경우에는 자호가 11개(20.4%)가 늘고, 면적은 12.8%, 결수는 5.8%가 증가한 결과였으며, 남부면의 경우에는 자호가 역시 15개(25.4%)가 늘고, 면적은 4.3%, 결수는 11.0%의 증가를 나타냈다. 이러한 면적과 결부의 증가는 기존 양지아문의 측량에서 파악하거나 포함하지 않았던 진전(陳田)을 다수 포함시켰기 때문이었다.

68) 『사법품보』(乙)X(戶 17279), 제42책, 「보고서, 제 64」(평리원 검사 洪鍾樞 => 법무대신 李址鎬, 1904.6.15).

69) 수원군 남부면 남창동의 지계양안 작성과정에서는 기존의 대지위에 형성된 대주와 가주의 권리를 무시하여 관둔전을 복구하는 과정에서 대주는 작인으로 격하되고 가주는 별도의 권리를 보장받지 못하는 상황도 초래하고 있었다. 이에 대해서는 추가적인 연구가 필요하다.

1898년 7월부터 시작된 양지아문의 양전사업은 그해 양전의 방법과 사업 추진을 둘러싸고 여러 논란이 있었지만, 1899년 4월부터 한성부 지역, 5월 충청남도 아산군 시험양전을 통해서 시작되었다. 이후 경기도 수원에서도 양전에 착수하였는데, 1900년 2월 7일 북부면 경기관찰사 관사인 신흥동에서 시작되었다. 각면 단위로 양부위원과 학원 등이 지심인, 순교 등과 더불어 양전을 시행하였으며, 그 결과는 야초, 중초, 정서책의 형태로 정리되었다.

수원군 광무 양안의 자료적 가치는 첫째 각 지역의 동리 명칭과 위치 등을 상세하게 알 수 있어 조선말기 향촌사회의 구역과 변화를 파악할 수 있는 점이다. 1914년 일제의 행정구역 개편에 따라 수원군 북부면과 남부면은 경부 철도역과 화성 주위로 축소된 수원면으로 재편되었다. 수원면은 이전 양면의 크기와 영역과는 현저하게 달라진 것이다.

한편, 광무 양안의 수록 내용은 한말 일제초기 지방제도의 변천과정에서 수원군 내부의 면·동·리의 위치와 영역을 구체적으로 파악할 수 있다. 북부면 양안에는 상권에 14개 동리, 하권에 15개 동리였으며, 남부면 양안에는 상·하책으로 15개와 21개 동리로 기록되어 있다. 또한 지계아문에서 기록한 남부면 양안에는 동명과 평명이 크게 늘어났음을 알 수 있다.

양안 자료의 두 번째 가치는 1900년 당시 각 면단위의 측량과정을 통하여 토지의 상태, 위치, 면적, 등급, 결부, 토지소유자와 경작자, 대주와 가주의 기록까지 포함하여 토지에 관한 광범한 경제 상태를 조사한 장부였다. 북부와 남부면에서 농지의 지목은 답이 57.1%와 65.5%로 상당히 높은 편이었지만, 군전체에 비해서는 낮은 편이었는데, 이는 주거지가 많은 관계로 대지가 전으로 포함되었기 때문이었다. 실전답의 비중도 거의 100%에 이를 정도로 압도적인 비중인데, 이는 양지아문의 조사가 실경작지와 거주지를 중심으로 하는 조사였음을 보여준다. 다만 양지아문에서는 진전이나 세금을 내지 않는 관유지 등을 조사하지 않았기 때문에 일부 토지의 누락이 보인다.

양안 자료의 세 번째 가치는 한말 시기 관공서의 위치와 면적 등을 상세하게 알 수 있는 점이다. 수원군 관아, 관찰부, 도창, 세무청, 화평전, 강무당, 병영, 강무당, 수문청, 감옥서, 옥, 종각, 우체사 등이 확인된다. 당시 관공서의 위치와 역할에 대해서는 기존의 읍지 기록을 보충하는 의미도 있으며, 근대 시기 각종 건물의 위치와 규모에 대해 새로운 근거를 제공할 수 있다. 또한 일반 거민호의 소유자와 주거 형태에 대한 조사도 이루어졌다. 수원 북부면과 남부면의 거민호 와가와 초가는 338칸과 10,456칸이었다. 와가를 소유한 인물과 초가 중 15칸 이상을 소유한 인물을 검토한 결과, 관공서 이외에 수십칸의 와가를 소유한 사람들이 등장하였고, 남부면에는 수십칸의 초가도 소유한 사람들이 다수 있음을 알 수 있었다.

광무 양안의 자료적 네 번째 가치는 이 양안 자료를 통하여 대한제국 시기 관공서와 주요 인물에 대한 거주 위치와 면적 등을 알 수 있으며, 이를 바탕으로 하여 근대 도시의 형성과정에 나타난 주요한 공간 배치 변화를 알 수 있다는 것이다. 예컨대 소학교(장안동, 地-114), 성교당(聖敎堂, 보시동 黃-19), 감옥서(장안동, 玄-122), 지방대(보시동, 黃-5), 우체사(남창동, 光-120) 등이다. 또한 주요한 인물로 양성관, 김택수, 김윤서 등을 들 수 있는데, 이들은 북부와 남부면에 거주하고 있으면서 많은 토지를 소유하고 있는 대토지소유자였으며 한말 시기 실업가로서 활동하기 시작했던 인물이었다. 이러한 주요 관공서 및 인물의 위치에 근대문화유산으로서 표지석을 세우고 그것의 역사적 의미를 되새기는 것이 필요한데, 광무 양안은 수원 도시의 근대적 양상을 살피는데도 활용될 수 있다.

다만 이번 분석 연구의 미비한 점으로서는 토지 측량과 인명 표기의 정확성 여부에 대해 광무 양안과 토지조사사업서의 장부와의 비교를 일부 시도하였으나 명확한 결론을 내지는 못하였다. 앞으로 수원군 광무양안의 연구에서는 근대적인 토지 측량을 통한 절대 면적과 토지소유자 및 경작자의 성명과 거주지 등에 대한 조사의 실체를 심층적으로 분석하는 연구가 진행되어야 할 것이다. 그래야만 조선후기로부터 대한제국으로 이어지는 양전사업의 역사와 일제의 토지조사사업과의 비교 연구가 가능할 것이고, 이에 기초하여 근대 도시의 유산에 대한 종합적인 검토가 이루어질 수 있을 것이다.

## 제2장 일제 초기 수원면 지적자료의 GIS 구축

### 제 1절 머리말

컴퓨터 기술의 발달은 전통적인 학문 영역의 연구 방법론에도 점진적인 변화를 가져왔다. 특히 수많은 자료를 정리하고 분석해야 하는 역사 분야의 연구자에게는 마치 캄캄한 어둠 속에 만나는 한 줄기 빛과 같은 역할을 했다. 두툼한 조선왕조실록을 한 장 한 장 책을 넘겨야 비로소 원하는 자료를 찾을 수 있었던 과거의 수고는 이제 키워드만 입력하면 컴퓨터가 찾아 정리까지 해주는 시대가 된 것이다. 그 결과 연구자료 확보를 위한 시간 절약은 곧 연구의 본질인 자료 분석과 해석의 시간을 보다 풍성하게 만들었다.

그러나 컴퓨터 기술이 아무리 발달되었다 하더라도 방대한 자료의 전산화와 같은 기초적인 작업이 이루어져 있지 않다면 어떠한 혜택도 누릴 수가 없다. 더욱이 이러한 기초 작업은 전적으로 사람의 손에 의지를 해야 한다. 최근 들어 우리나라에서도 그 필요성을 인지하고 적지 않은 역사 자료들이 전산화되고는 있으나, 여전히 중국, 일본 등을 비롯한 다른 나라들에 비하면 턱없이 부족한 것이 현실이다. 그것은 개인이 할 수 있는 영역이 아니라 지자체나 중앙 정부 등의 국가적인 차원, 또는 학회 등의 기관 차원에서 지속적인 관심을 갖고 해결해야 할 과제이다. 뿐만 아니라 장기간에 걸친 인내와 지속적인 투자가 필요하기 때문에 당장에 그 효과를 기대해서도 안 된다. 그러나 한 번 완성이 되고 나면 반드시 기대 이상의 결과로 보답을 한다. 예를 들어 건축역사학 분야에서 조선시대와 관련된 연구의 깊이가 깊어지고 논문의 수가 크게 증가된 것은 조선왕조실록 원문 및 번역문의 DB 구축과 결코 무관하지가 않다.

서두에서 장황하게 이러한 언급을 하는 것은 이번에 작업한 수원면 지적자료의 공간정보체계 구축의 당위성과 그 가치를 설명하기 위한 것이다. 2000년대 중반 이후부터 컴퓨터를 이용하여 도시 관련 자료를 정리하는 것은 매우 상식적인 일이 되고 있다. 국토지리정보원에서는 이미 수많은 도시 관련 자료, 특히 지도와 항공사진들을 디지털화 하여 제공하고 있으며 전문연구자는 물론 일반인들도 손쉽게 그 디지털 정보를 이용할 수가 있을 정도로 광범위하게 확산되고 있다. 그러나 역시 문제는 과거의 자료에 대한 정리로서 근대시기 도시와 관련된 적지 않은 자료들은 여전히 사람의 손을 빌어야 하는 한계를 벗어나고 있지 못하다.

이번에 우리 연구실이 완성한 수원면 지적자료의 GIS 구축은 매우 의미 있는 첫발을 내디딘 것이라고 할 수 있다. GIS는 영문 Geographic Information System(혹은 Science)의 약

어로서 보통 지리정보체계(地理情報體系)라고 번역한다. 이것은 지리적, 공간적으로 참조 가능한 모든 형태의 정보를 효과적으로 수집, 저장, 갱신, 조정, 분석, 표현할 수 있도록 설계된 컴퓨터의 하드웨어와 소프트웨어 및 지리 자료, 인적 자원의 통합체라고 할 수 있다. 이러한 통합 기술은 토지정보체계(Land Information Systems)라고 불리는 “땅”과 관련된 분야에서 가장 널리 사용된다.

많은 사람들은 땅, 즉 토지는 가만히 존재하며 묵묵히 우리의 삶을 받쳐주고 있는 것으로 인식하지만 가시적으로나 비가시적으로 끊임없이 변화를 하고 있다. 가지적이라면 지형의 변화를 대표적인 것으로 이야기 할 수 있을 것이고 비가시적이라고 한다면 소유권의 변화를 들 수 있을 것이다. 우리 연구실은 2016년 11월 한양대학교 박물관에서 “용산, 땅이 입을 열다” 라고 하는 특별전을 개최한 바 있다.<sup>70)</sup> 여기서 전시회의 제목에 “땅이 입을 열다” 라는 문구를 넣은 것은 용산에 관한 일제강점기 지적자료를 가지고 GIS를 구축하고 난 결과 때문이었다. 정말 당시 용산은 우리가 생각한 것이 이상으로 엄청난 변화의 땅이었고 기회의 땅으로 이천투구의 각축장이었다. 단지 이러한 내용은 문서 자료로 남아 있었고 땅과 직접 연동이 되지 않아 침묵하고 있었던 것이다. 땅은 스스로 말을 할 수 없다. 땅이 이야기 하려면 반드시 GIS 구축이 필요하다. 그리고 그것은 비단 땅이 스스로 하는 이야기에 그치는 것이 아니라 그 위에 살고 있는 사람들의 이야기를 입체적으로 바라 볼 수 있는 기회의 첫 출발이라고 할 수 있다.

## 제2절 작업 과정

이번 전산화 범위는 조선 후기 이후로 인구밀도가 높고 변화했던 수원화성 지역의 북수리 · 남수리 · 신평리 · 남창리 등을 비롯하여 일제강점기 초기부터 빠르게 도시화가 진행되었던 화성에서 수원역까지의 신작로 주변인 매산리와 산루리 일대를 공간적인 범위로 삼았다.<sup>71)</sup>

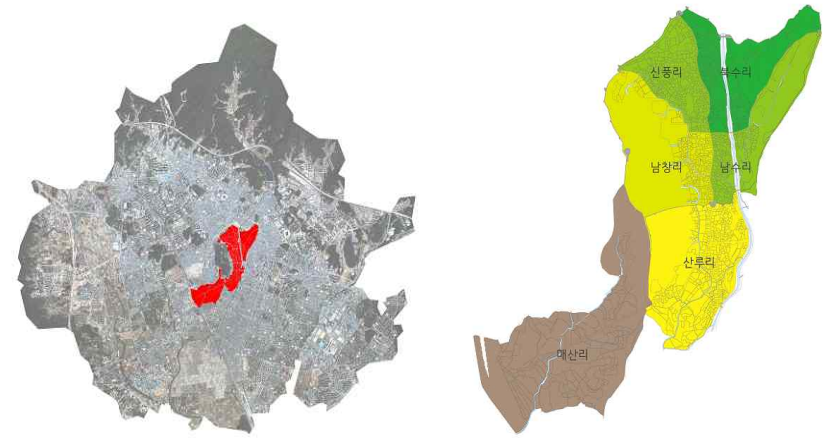

<그림 2-1> 2017년 현재 수원시계 내에서 이번 작업 영역 부분

이번 작업 영역에 해당하는 1911-1913년 일제강점기 초기의 필지 수는 모두 2,036개로, 각 지번의 측량도상정보가 기록된 지적원도 45장과 지번마다의 소유자 정보가 기록된 토지조사부 96장(표지 등은 제외)이다. 해당 자료는 국가기록원 지적아카이브를 통해 비교적 수월하게 수집할 수 있었다. 수집된 1911-1912년에 제작된 지적도는 1/2,000 축적으로 매우 정밀하며 근대적 측량기법에 따라 필지의 공간적 경계를 명확하게 나타내고 있다. 또한 1912-1913년에 생산된 것으로 추정되는 토지조사부는 논(畓) · 밭(田) · 대지(垵) · 잡종지(雜種地) · 임야(林野) 등 필지별 토지활용 실태와 소유자명 · 면적(坪) · 필지소유자의 실제 거주지 등 토지 및 소유자 정보가 문자(한자 혹은 일어 가타카나)로 기록되어 있다. 이 두 자료는 동일한 지번의 정보가 도상과 문자 형식으로 각각 기록되어 있어 GIS 구축시 문자가 포함된 도상자료로 표기하기에 적합하다. 이번 작업의 기본이 된 지적도와 토지조사부는 [그림 2]와 같다.

70) 이 전시는 용산에 관련된 1912년 지적 자료와 각종 데이터를 전산화하여 GIS를 구축한 뒤 퍼낸 최종 보고서의 내용을 기반으로 개최되었다.

71) 현재의 행궁동, 매교동, 매산동 일대

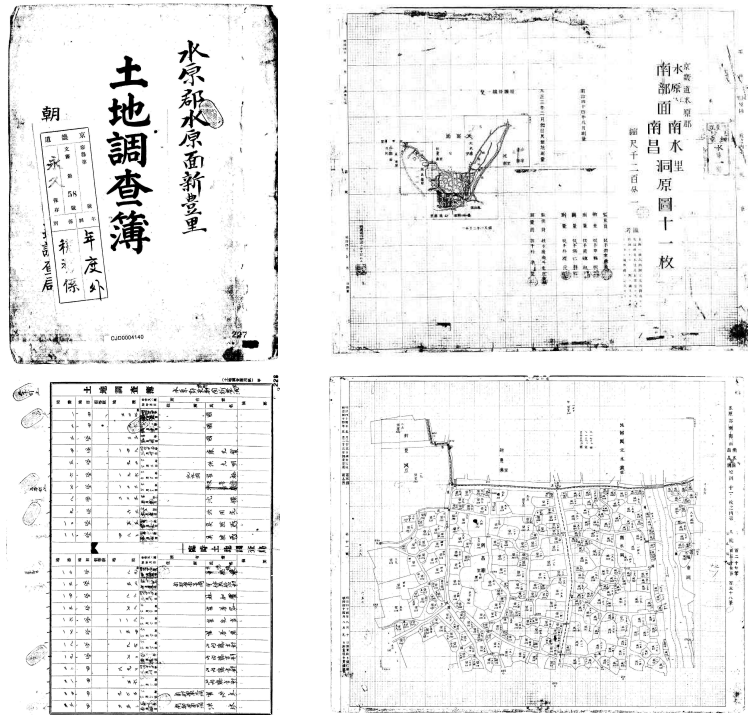

<그림 2-2> 토지조사부 표지와 내용 샘플(左), 지적원도 표지와 내용 샘플(右)

원 사료의 기록유형에 따라 작업의 진행도 두 가지 공정으로 양분화 된다. 첫째는 도상 자료인 지적원도의 전산화 공정이다. 우선 지적원도 45장의 수직 및 수평 보정, 스케일 오차 수정 등의 과정을 거친 뒤 낱장으로 분리된 원도를 동 단위로 결부시킨 다음, AutoCAD를 사용하여 원도의 선을 따라 수작업으로 그려준다. 1910년대 초반에 생산된 각 지적도는 100년 이상의 보관 과정에서 발생하는 매체의 부식이나 응축 등과 1차적 전산화를 위한 복사·스캐닝 과정에서 필연적으로 발생하는 오차를 포함하고 있어 그것을 가능한 최소화 하는 작업이 필요하다. 이 과정을 소홀히 한다면 지적도를 서로 연결할 때 필지 경계가 서로 어긋나 자료의 정밀성과 신뢰성의 저하가 발생하기 때문이다. 다음으로는 토지조사부 96장의 전산화이다. 토지조사부는 지번마다의 소유자 및 토지정보가 포함되어 있다. 이 자료는 수자나 문자이므로 육안으로 읽고 그 내용을 DB파일로 전환이 용이한 Microsoft Excel 등을 사용하여 입력하는 과정이다. 원본 사료가 조사자의 수기로 기록된

것이기 때문에 작업은 한자와 일본어에 익숙한 인원들이 수행해야 소유자명 등의 오류를 방지할 수가 있다.

지번	면적	지주명	소유권 유무	소유권 유무	소유권 유무	소유권 유무	소유권 유무
111	111	김영남	소유	소유	소유	소유	소유
112	112	김영남	소유	소유	소유	소유	소유
113	113	김영남	소유	소유	소유	소유	소유
114	114	김영남	소유	소유	소유	소유	소유
115	115	김영남	소유	소유	소유	소유	소유
116	116	김영남	소유	소유	소유	소유	소유
117	117	김영남	소유	소유	소유	소유	소유
118	118	김영남	소유	소유	소유	소유	소유
119	119	김영남	소유	소유	소유	소유	소유
120	120	김영남	소유	소유	소유	소유	소유

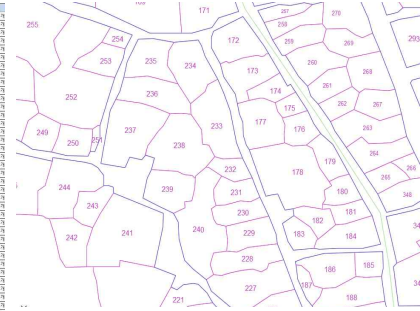

<그림 2-3> 토지조사부의 전산화(左), 지적원도 전산화(右)

이러한 두 유형의 전산화 작업은 공간정보체계 구축을 위한 기본적인 공정으로 GIS에서 두 자료가 갖는 공통된 정보인 지번(형식 예: 복수리 114)에 소유자 및 토지정보가 포함된 필지도상을 서로 결부시킬 수가 있다. 이번 작업에서는 ESRI ArcGIS를 사용하여 두 자료를 결부시켰다. 이러한 과정을 일련의 흐름도로 표현하면 [그림 4]와 같다.

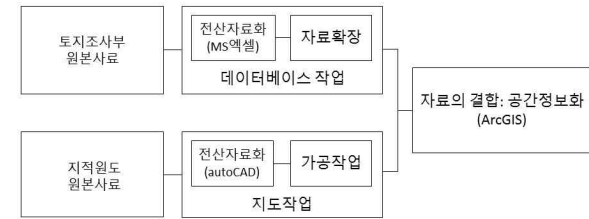

<그림 2-4> 지적원도 및 토지조사부의 공간정보화 과정

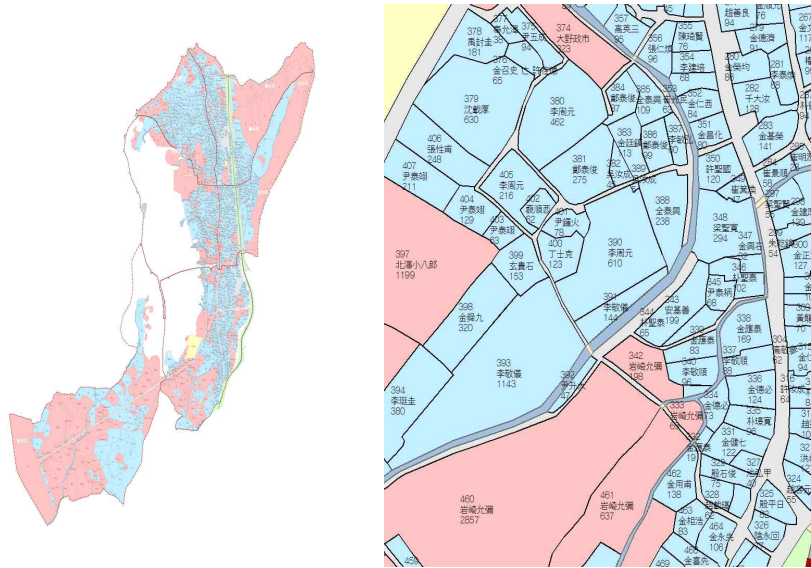

<그림 2-5> 필지마다 토지 및 소유자 정보가 삽입된 공간정보체계  
(필지 내 표기된 내용은 하나의 예시로서 “지번 + 소유자 원명 + 토지면적” 임)

[그림 5]는 GIS에서 도상 및 문자 자료를 결합한 결과물이다. 다만 이번 수원면 공간정보 작업에서는 토지조사부 내용이 이미 전산화 되어 있었고 그것을 그대로 활용하였기 때문에 전체적인 시간과 노력을 단축할 수 있었다. GIS 공간정보화 결과물은 현 상태로 작업이 완전히 마무리된 것이 아니라 향후 추가 작업이 발생할 경우 공간적 · 시간적으로 확장 될 수 있다.

기존의 디지털화 된 대부분의 지적도는 그 자체만 디지털화되어 있고 관련 정보가 연동 되어 있지 않아 원하는 분석이 수월하지 않았다. 그러나 GIS 구축은 이러한 불편을 해소시켰을 뿐만 아니라 일정한 공간에 속하는 토지와 그 위에서 발생한 삶의 변화상을 원하는 대로 일목요연하게 읽어낼 수 있는 장점이 있다. 또한 향후 새롭게 생산된 정보를 지속적으로 입력 시키게 되면 얼마든지 시간의 흐름에 따른 대응이 가능하다. 또한 이후에 제작 된 다른 디지털 지적자료와 중첩시켜봄으로써 토지 자체의 변화까지도 분석할 수 있는 가장 기초적인 자료인 것이다. 나아가 다른 역사자료와 비교하여 분석을 하게 되면 그 활용 의 범주는 무한하다고 할 수 있다.

### 제3절 GIS 구축을 통해 본 1912년대 수원면의 지적 현황

앞서 언급한 바대로 입력된 주된 내용인 행정경계, 지번, 지목, 면적, 소유자의 실제 거주지, 소유자명, 소유자의 국적, 정부·기업·개인 등 소유자의 유형, 분쟁지번 및 그 이해 관계자 등의 요소를 가지고 다음과 같이 몇 가지 측면의 분석을 통해 수원면의 지적 현황 을 도출해 보고자 한다.

#### 1. 필지 형태

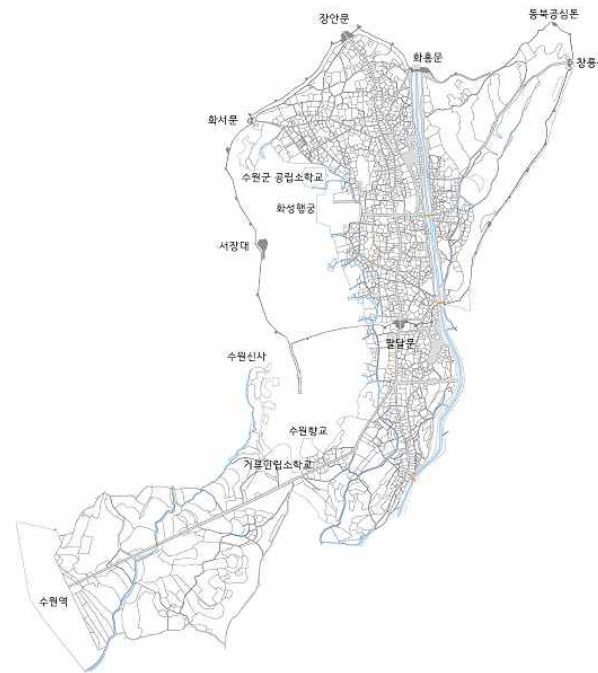

<그림 2-6> 연구범위 전체의 필지 현황 및 주요 시설 분포도

큰 필지가 균등하게 분할되어 연속성을 보이고 있다.

전체적으로 볼 때 화성이 계획될 당시의 모습을 어느 정도 유지하고 있는지는 알 수가 없으나 필지의 변화가 크게 없었을 것으로 짐작되기 때문에 화성이 계획될 당시부터 한양

수원면 토지의 가장 큰 특징은 대부분의 필지는 부정형을 띠고 있다는 점을 들 수 있다. 그리고 논과 밭으로 이루어진 농지가 많은 매산리와 복수리는 필지의 크기 다른 지역에 비하여 큰 편이며 팔달산이 있는 남창리와 산루리의 서편 역시 대형 필지로 남아 있다. 흥미로운 것 가운데 하나는 화성의 주요 도로 양쪽의 필지는 가로에 면한 세장형이 많이 있어 가로변 상가의 개설과 관련이 있는 것이 아닌가 싶다. 또한 팔부자 거리로 알려진 곳은 다른 토지에 비하여

과 마찬가지로 격자형 가로망과 같은 엄밀한 도시계획적 요소는 없었던 것으로 추정된다. 따라서 수원화성은 축조당시부터 중국의 도시에서와 같이 격자형의 체계를 유지하며 일상 분란하게 움직이는 것과는 거리가 있었다. 다만 향후 보다 치밀한 분석이 필요하겠지만 화성내 가로변을 필지들을 중심으로 의도적인 구획 흔적이 보이고 있어 도시 내부 필지계획에 대한 약간의 단서를 짐작해 볼 수 있다.

한편 성곽 내부에서 국유지를 제외한 대부분의 필지는 100평 이내로 매우 조밀한데 이러한 양상이 팔달문 남쪽가로변까지 이어지고 있어 구한말부터 이어진 거주지의 양상을 보여준다. 이와 달리 산루리와 매산리 등의 지역은 대형 필지가 산재하는 것으로 볼 때 이 일대는 경작지라는 것을 알 수 있다. 즉, 수원화성 내부와 팔달문 주변에는 주거지가 형성되어 있고 그 외곽지역에 경작지를 두었던 근대이전의 전통질서가 확인된다. 더욱이 시기적으로 아직 행정개편이 본격화되기 이전인 일제강점기 초기이므로 토지는 여전히 옛 질서의 양상을 그대로 가지고 있었던 것으로 판단된다. 1900년대 초 수원역사가 들어서고 그것과 수원화성을 잇는 도로(현재의 향교로)가 개설된 이후 이 일대 경작지와 주거지의 질서에도 변화가 일어나고 있다. 이러한 변화 양상은 국적별 · 토지용도별로 살펴보면 보다 구체적으로 확인이 된다.

## 2. 토지소유자의 국적별

연구범위의 필지 소유자는 국적별로 한국인, 일본인, 기타로 구분된다. 이 가운데 기타 항목은 프랑스 국적의 신부로 교회와 관련된 소수의 필지이므로 제외하면, 한국 및 일본인으로 양분화 된다. 국적별 소유자를 필지에 색으로 구분해 보면 [그림 7]의 좌측 그림과 같다.

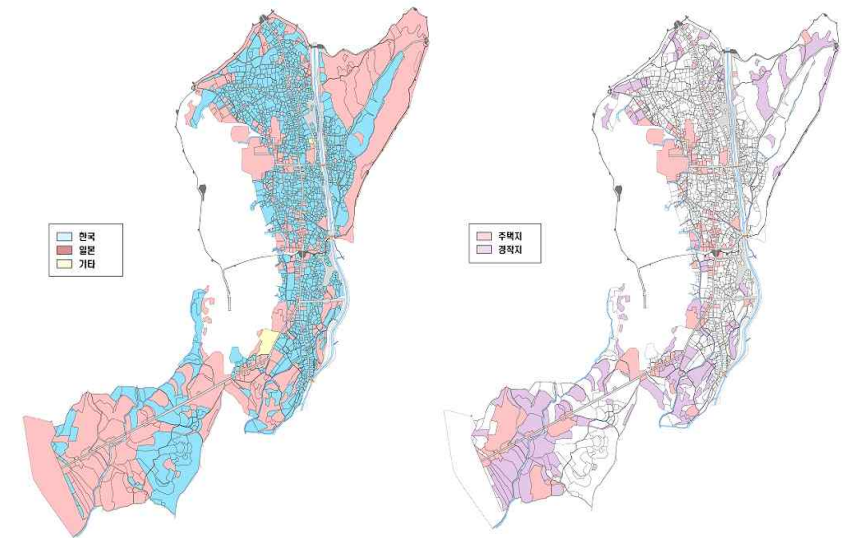

<그림 2-7> 국적별 소유자 분포도(左) 및 일본인 소유 토지 용도별 분포도(右)

먼저 한국과 일본이라는 국가별 소유 상황을 살펴보면 한일병합이 이루어진 불과 2년밖에 되지 않았음에도 불구하고 상당 규모의 토지가 이미 일본인 소유로 넘어간 상태임을 알 수 있다. 한국인 소유의 필지는 수원화성 내부와 남문 밖 지역의 소형 필지가 주를 이루는 반면, 일본인 소유의 필지는 총독부로 이관된 국유지를 제외하고도 매산리와 산루리의 경작지의 60% 이상을 점유하고 있다. 특히 철도 역사를 중심으로 신도심이 형성되었던 것으로 보이는 수원역 부근 지역과 수원천 동편의 외곽지역의 토지를 대규모로 점유하고 있음이 확인된다. 그리고 이 토지들은 대부분 논과 밭으로 이루어진 경작지인 경우가 많은데 도로에 면한 필지 중에는 경작지 수준의 면적을 갖는 택지도 확인되어 밭 빠른 용도변경도 이루어지고 있다. 이러한 양상은 한반도뿐만 아니라 만주 등 다른 식민도시에서도 나타나는 유사한 특징이다. 즉 이미 점거율이 높은 구도심에서 일정거리 떨어진 지역에 철도 역사를 건설하고 그것을 중심으로 하는 이주 일본인의 신도심을 형성해 나가는 방식으로, 초기에는 현지인과 일본인과의 마찰을 피하고 교통과 유통의 우위를 차지하는 양상이다. 따라서 지가가 쌀 주변 경작지 들을 우선적으로 공략하는 방식인데 수원에서도 동일한 양상으로 확인된다. 더욱이 수원역과 같은 거점 시설을 끼고 있으므로 근대적 경제 원리에 따라 향후 지가의 상승을 기대할 수 있어 일본인들의 전형적인 식민지 토지점유의 한 수



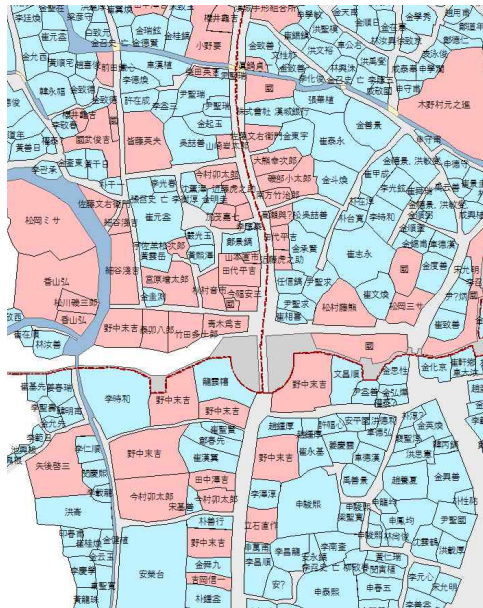

<그림 2-8> 팔달문 주변의 일본인 상업가 필지 (적색)

보면 현재로서는 개인, 기업, 종교단체, 정부, 지방정부, 학교 등으로 구분이 가능한데 개인 소유가 절대 다수를 차지하고 있으며 다음으로는 정부 및 지방정부, 그리고 기업 순이다. 총독부 소유 필지는 구한말 대한제국이 소유했던 국유지가 대부분으로 그 외의 다른 활동 정황은 아직까지 드러나지 않는다. 다만 1920년대에 수원신사가 들어서는 부지 주변에 총독부 소유의 밭이 확인되는데 신사건립을 위한 매입결과로 보이기도 한다. 한편, 기업은 진출한 기업수와 종류가 아직까지는 많지 않은데, 수원역이 위치한 매산로 일대에 대규모 토지를 동양척식주식회사, 국무합명회사 등이 소유하였고 팔달문 안쪽 중심가라면에 (주)한성은행과 수형조합소 등이 확인된다. 주목을 끄는 것 가운데 하는 동양척식주식회사가 농지의 수탈과 일본인 이주를 주도했던 기업으로 이미 지방 도시에게까지 진출하여 일종의 신개발지로서 향후 발전 및 지가상승의 잠재력이 있는 토지를 선점하여 투기를 주도하고 있다는 점이다. 따라서 일본인들의 토지 매입 과정에 대해서 별도의 자료 조사와 분석을 해 보면 이러한 수탈의 실제 상황과 당시 한국인의 대응 태도가 좀 더 명백하게 드러날 것으로 보인다.

범이라고 생각된다.

또한 소유 관계에서 흥미로운 점은 팔달문 일대에도 일본인들이 소유의 토지가 밀집되어 있다는 점이다. 이 지역은 일찍부터 사람들의 왕래가 많아 상권이 형성되어 있던 곳으로, 일본인 상업가들이 이 지역을 주목하는 것은 당연한 일이다. 구도심을 비집고 들어온 이러한 필지는 대체로 택지에 속하여 당시 지역 상권의 새로운 질서를 형성 했던 것으로 보인다.

### 3. 소유 주체별

여기서 한걸음 더 나아가 소유 주체에 관해 보다 세밀하게 분석을 해

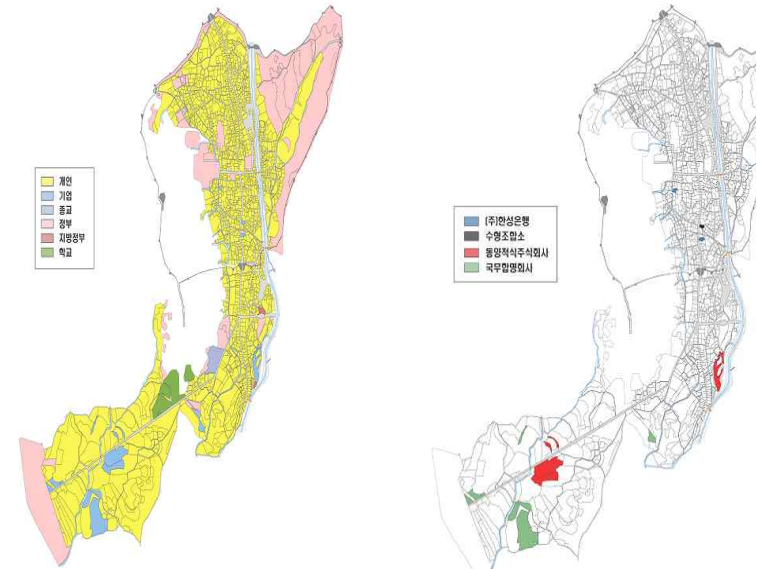

<그림 2-9> 토지 소유 주체별 분포도(左)와 기업체별 토지 소유 분포도(右)

### 4. 토지 유형별 공간 분포

토지조사부와 지계양안 자료의 분석에 따르면 토지 유형은 택지, 단묘, 연못, 밭, 논, 사찰지, 철도용지 잠종지, 임야로 구분된다. [그림 10]에서와 같이 우선 성곽 내의 상황을 살펴보면 생각보다 의외로 많은 지역이 논과 밭으로 생산을 위한 공간이 점유를 하고 있는데 대부분은 수원천을 중심으로 동쪽편, 즉 동장대가 위치한 지역에 분포를 하였다. 이것은 도시 내의 식량문제를 해결하는데 직접적인 영향을 줄 수 있는 것으로 매우 주목할 부분 가운데 하나이다. 만일 이러한 양상이 화성을 계획할 당시부터 존재한 것이라고 한다면 도시 자생활 수 있는 어느 정도의 요건을 갖추고 출발한 것이 아닌가 싶다. 뿐만 아니라 매산리 지역을 보더라도 대부분 논과 밭으로 생산을 위한 공간이 성곽 주변에 포진함으로써 대유평이나 서둔벌 등 정조 당시 개간된 경작지가 유지되고 있었던 것으로 생각된다. 일찍부터 근대화되어 상업을 강조하던 일본인에 비해 여전히 농본사회적 모습을 유지하고 있었던 것이 대비된다. 이러한 차이는 당시 수원 땅에 대해 서로 다른 생각을 갖게 하였을 것이다.

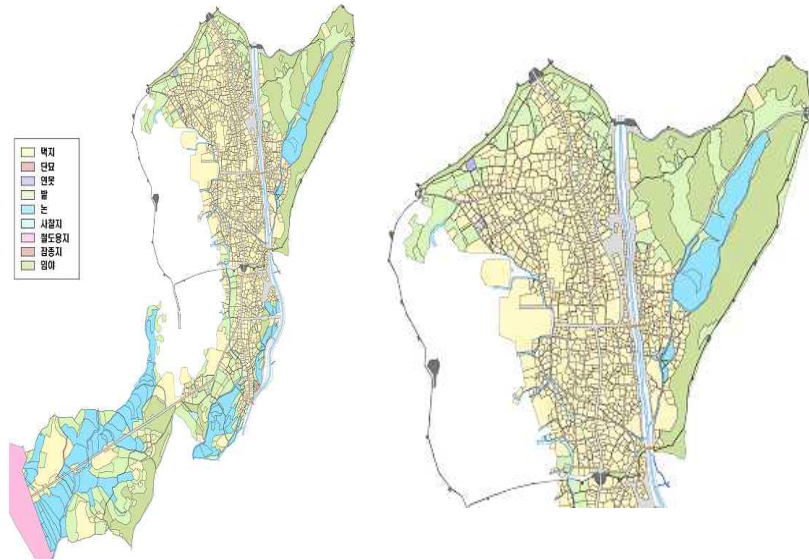

<그림 2-10> 토지유형별 분포도(左)와 성곽 내부의 상황(右)

### 5. 필지 규모의 양상과 대토지 소유자

수원면의 필지 규모를 100평 이하, 101-1,000평, 1,001평-5,000평, 5,001-15,000평, 15,000평 이상 등 5개의 단계로 구분하여 표기를 하였다. 그 결과 [그림 11]에서와 같이 성곽 내부 주택지의 경우는 상당수가 100평 내외로 확인되었으며 외곽의 논과 밭은 1,000-5,000평 전후의 규모가 다수인 것으로 나타났다. 15,000평 이상의 규모가 가장 큰 필지는 두 곳이었는 데 하나는 철도부지인 수원역에 속하는 토지, 그리고 다른 하나는 동문인 창룡문에서 남 수문에 이르는 성곽을 따라 구축된 필지였다. 후자의 경우는 임석조라는 개인소유의 입야로서 확인되는데 매우 특이한 필지의 형상을 하고 있다. 100평 이하의 소규모 필지가 분포하는 곳은 성곽 내에서도 거의 대부분 가로에 면한 필지였다. 특히 주요 간선도로변의 필지는 대부분 100평 이하이고 그 배후의 필지는 이보다 규모가 큰 것이 일반적으로 나타나는 현상이었다.

[그림 12]는 대토지 소유자를 확인해 보기 위하여 한국인 및 일본인 1,000평 이상 토지 소유자의 분포를 분석해 본 것이다. 일본인으로는 22명이 있었으며 이 가운데 6,000평 이상 소유한 사람도 세 명이 확인되었다. 한국인은 일본인보다 다소 많은 24명이 있었으며

이 가운데 임석조, 윤성원, 서병수, 신태희 같은 사람은 무려 10,000평 이상의 대토지를 소유하고 있었다. 흥미로운 것은 을사오적으로 유명한 이완용이 2,000평이 넘는 토지를 소유하고 있었으며 놀랍게도 그 토지는 수원역에 바로 인접한 곳에 위치하고 있어 개발 가능성이 매우 높은 요지 중의 요지였다는 점이다. 이완용이 소유한 필지의 위치는 시사하는 바가 매우 크다.

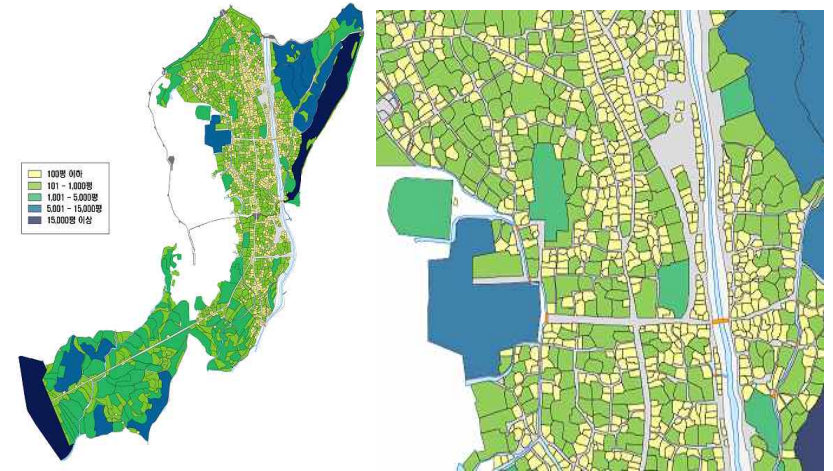

<그림 2-11> 필지 규모별 분포도(左), 성곽내 필지 규모별 분포도(右)

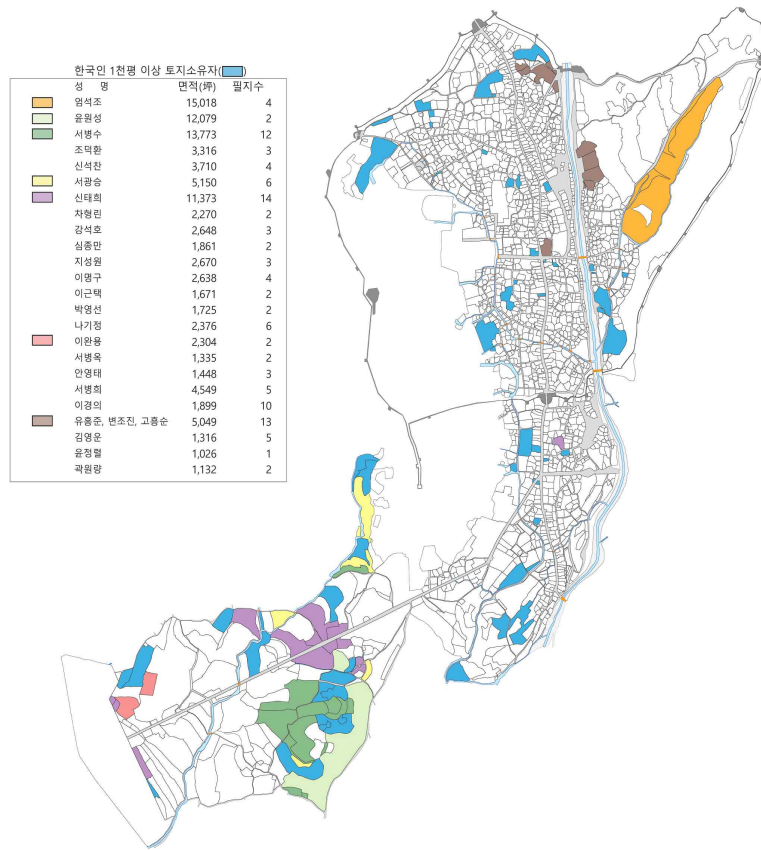

<그림 2-12> 한국인 소유필지 중 1,000평 이상 필지의 소유자

이들의 필지는 수원역 부근 지역이라고 하는 곳에 상당수가 밀집되어 있는 경향을 보이고 있으며 상당수의 토지는 대부분 입야나 논과 밭이라고 하는 농경지에 기반을 두고 있음이 확인된다. 일본인의 경우 다분히 개밭 이익을 염두에 둔 장기적인 포석이 있음을 엿볼 수 있다. 앞서서도 여러 차례 언급을 하였지만 성곽 내부의 필지는 손쉽게 일본인들이 취득할 수 있는 여지가 적었던 반면 외곽 지역이나 경작지 등은 총독부나 동양척식주식회사 등 식민통치 기관의 후원과 배려 속에 확보하기가 매우 쉬었을 것으로 보인다. 따라서 주변 지역의 대토지 소유자들이 등장하고 이들은 향후 수원의 도시화 과정에서 엄청난 개발 이익을 얻을 수밖에 없었다.

이 같은 점은 또 하나의 흥미로운 분석에서도 입증된다. 그것은 바로 토지의 소유자와 거주지의 상호관계에 대한 분석이라고 할 수 있다. 수원역을 중심으로 한 지역의 토지 소유주는 대부분 부채지주로서 경성, 일본 또는 기타 지역에 거주하는 사람들이었으며 이들은 토지의 선점을 통해 투기성의 목적을 다분히 가지고 있었음을 입증한다. 이 같은 현상은 용산 지역에 대한 분석에서도 일맥상통하는 점을 발견한 바 있다. 용산 역시 상당수의 필지가 부채지주의 소유였기 때문이다. 아마도 당시 일본인들은 식민지 토지의 개발에

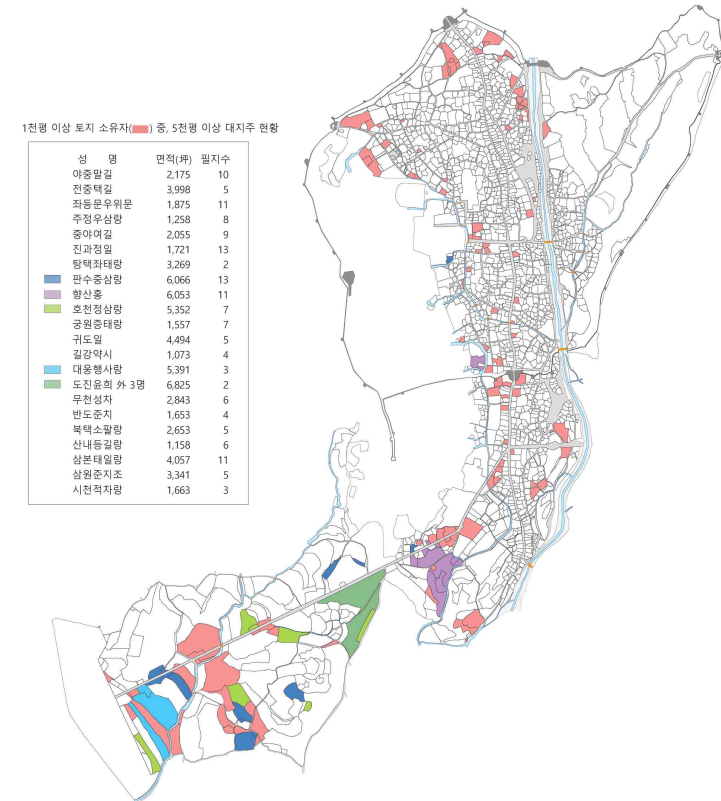

<그림 2-13> 일본인 소유필지 중 1,000평 이상 필지의 소유자

대한 정보를 앞서 입수할 수 있었고 이를 최대한 활용하여 자신들의 존재 영역을 넓혀 가는 방편으로 삼았던 것을 알 수 있다.

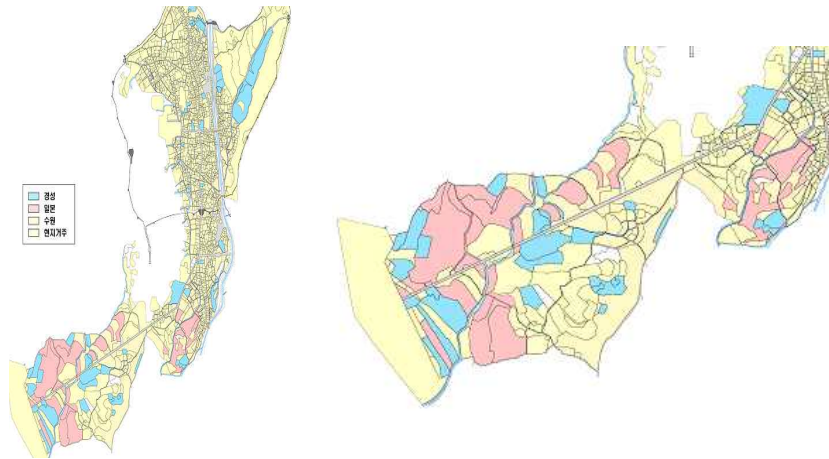

<그림 2-14> 토지 소유주 거주지 분포상황(左)과 성곽 밖 매향지 지역 부재지주 현황(右)

#### 제4절 맺음말

이상으로 수원면 지적 자료의 GIS 구축 과정과 이를 활용한 간단한 몇 가지 분석의 결과를 살펴보았다. 구체적인 인물에 대한 언급은 다른 논문에서 발표가 있기 때문에 여기서는 중복을 피하기 위하여 최소한 만의 자료만 제시를 하였다.

현재의 분석은 매우 간단하고 기초적인 것으로 지속적인 자료의 집적이 이루어지게 되면 그 확장의 가능성은 얼마든지 열려 있다고 할 수 있다. 예를 들면 광무 양안과의 연동을 위한 작업 같은 것이다. 이제 시급한 것은 이를 기반으로 일제강점기 수원 전체에 대한 지적 자료가 디지털화 되어야 함은 물론이거니와 이후 작성된 지적 자료들과 연동할 수 있는 종합적인 시스템을 구축하는 것이다. 뿐만 아니라 이러한 작업은 한꺼번에 완성이 되어야지 점진적인 방식으로는 한계가 있다. 따라서 과감한 지원을 통해 단기간에 완성될 수 있도록 관련 분야 책임자들의 사과의 전환이 요구된다. 끝으로 아직 우리나라의 어떤 도시도 이를 완성한 곳은 없기 때문에 수원이 앞장서서 이러한 자료의 디지털화가 얼마나 유용하고 필요한 것인지 다른 도시에 앞서 주도해 줄 것을 당부하고 싶다.

## 제3장 한말~일제초 '수원면' 거주 조선인들의 활동과 그 내력

### 제 1절 머리말

1990년대 이후 전문 역사학자들이 지역사 연구에 종사하면서 지역에 따라 훌륭한 연구 성과가 축적되고 있다. 지역 단위로 새롭게 형성된 근대 주도층의 활동 양상과 근대적 공간과 지역 사회 형성에 대한 연구가 주로 진행되었다. 특히, '지방 유지'의 개념으로 근대 지역 사회의 새로운 주도층에 대하여 연구한 일련의 성과들은 주목된다.<sup>72)</sup> 더 나아가, 한양을 중심으로 한 국가 정책의 변동을 중심으로 두고 한양·인천·개성 지역 경제의 변화상과 한국 부르주아의 형성 과정을 종합적으로 설명한 연구도 주목되는 성과이다.<sup>73)</sup>

그러나 아직 대부분의 지역에서 지역사 연구가 가야할 길은 매우 멀다. 가장 큰 난점은 중앙의 역사가 아닌 지역사 차원에서 등장하는 수많은 '장삼이사(張三李四)' 들 가운데서 의미 있는 인물들과 지역사 차원에서만 의미가 부각되는 '소지역'과 '소공간'들에 대한 기초 자료가 아직 체계적으로 축적·파악되고 있지 않은 데서 기인한다. 지역 차원에서 의미있는 인물과 공간들은 아직 한국사 전체의 맥락과 적절한 연관 관계를 찾지 못하는 경우가 많다. 이러한 상태에서는 애써 지역사를 연구한다고 하더라도, 지역사는 한국사 전체의 맥락을 지역 차원에서 재확인하는 데서 그치거나, 아니면 해당 지역의 소소한 이야기꺼리로 소비되는 데서 그치기도 한다.

이를 극복하기 위해서는 해당 지역과 인물·단체를 대상으로 토지조사부, 호적문서, 족보, 신문 자료, 구술 등 동원 가능한 자료의 범위를 대폭 확장하고, 이렇게 수집된 정보를 바탕으로 중앙과 지역, 지역과 소지역의 연계를 설명할 수 있어야 한다. 급변의 기획 연구에서 수원의 토지와 인물 정보를 체계적으로 수집하고, 이를 분석해 보려고 시도하는 이유는 여기에 있다.

전근대 시대에 수원 유수부의 읍치(邑治), 곧 수원 화성의 성곽 내 지역은 수원 행정과 군사의 중심지였다. 그러나 전근대 시대에 읍치 공간이 해당 지역을 움직이는 유력 가문의

72) 홍성찬, 『한국근대농촌사회의 변동과 지주층』, 지식산업사, 1992; 지수결, 「일제하 충남 서산군의 '관료-유지 지배체제」, 『역사문제연구』3, 1999 등 일련의 유지집단 연구; 조성운, 「일제하 수원지역의 민족운동」, 국학자료원, 2003; 정연태, 「조선후기-해방 이전 자산가형 지방 유력자와 사계-포구상업도시 강경의 덕유정계 사례」60, 2006; 한동민, 『수원을 걷는다-근대 수원 읽기』, 수원박물관, 2013 등.

73) 이승렬, 『제국과 상인』, 역사비평사, 2007.

거주지라고 보기는 어렵다. 이는 전근대 조선이 집권적 봉건체제로 형성되었고, 봉건 지배층을 자입한 사대부는 읍치 밖의 공간을 생활 터전으로 하였기 때문이다.

근대는 새로운 사회·경제적 중심 공간의 형성과 기존 지배층의 교체를 동반한 새로운 주도층의 형성을 의미한다. 이 때 새롭게 근대를 주도한 세력은 전근대 이래 다양한 사회 계층적 연원을 기반으로 근대적 사회·경제·정치적 활동을 통해 성장하였을 것으로 판단된다. 이들의 활동 공간 역시 새롭게 형성되는 중심 지역을 무대로 설정되었다. 수원 지역에서는 기존의 구 읍치 지역을 중심으로 근대 ‘수원면’<sup>74)</sup>이 새롭게 형성되면서 근대 공간으로 변모하고 근대의 주도층도 재편되고 있었다.

근대 집권 국가의 발달은 기존의 행정력을 더욱 강화시켰고, 근대 교통 수단 특히 철도의 등장에 따라 새로운 차원의 교역·교통권을 형성하며 공간 재배치를 초래하였다. 수원은 기존 화성(華城) 읍치 밖의 서쪽에 경부선 철도가 놓였기 때문에, 읍치 기능이 서쪽으로 확장하고 구래의 조선인 세력과 이식된 일본 세력이 갈등·협력하는 과정을 거치면서 변모를 거듭하였다. 이러한 조건에서 재편된 일제 초기 ‘수원면’에는 관공서, 경제·사회 단체, 학교 등 다양한 시설물이 입지하여 지역적 중심성을 강화하면서 중앙과 연계되는 거점을 형성하였다. 한말~일제시기에 ‘수원면’은 수원군 뿐 아니라 경기도 남부 지역에 걸쳐 그 중심성을 더욱 확대·강화하였던 것이다.

이러한 인식 하에 본 연구는 일제 초기 ‘수원면’에 거주하며 활약하였던 조선인들을 대상으로 그들의 출신 지역, 신분, 인적 관계망, 주요 활동 등 다각적 차원으로 분석해 보고자 한다. 분석의 시야는 한말~일제초 수원 읍치라는 공간과 인물을 대상으로 중앙(유력자)-지역(유력자)-소지역(유력자)의 연계 속에서 ‘수원면’의 특징이 형성되는 양상을 살펴보는 것이다. 이는 지역사 연구를 지역의 향토사에 국한되거나 중앙사의 반복에 그치게 하지 않고, 중앙과 지역의 연계 속에서 접근해보려는 시도이다.

이를 위하여 기존 한국사 차원의 근대사 연구 성과는 물론 수원 지역에 축적된 지역사의 성과나 자료들을 적극 활용하고, ‘수원면’ 지역 토지대장에 등장하는 인물들의 활동 양상과 공간을 분석하고자 한다. 이를 통하여 한말~일제 초기 ‘수원면’이 수원군과 경기 남부의 중심성을 강화·확장하는 양상과 수원의 근대 주도층이 새롭게 형성되는 과정을 확인하고자 한다.

## 제2절 한말~일제 초 수원면의 위상 변화와 근대적 도시 기능의 양상

### 1. 정조대 이래 수원 읍치의 변천과 주민 구성의 변화

전근대 조선사회는 17세기 무렵에 이미 사·농과 공·상의 신분적 구별에 따라 거주지도 분명히 분리되었다. 대체로 사·농은 농업 기반으로 외촌(外村)=야촌(野村)에 거주하면서 농업에 종사하고 출사를 위한 과거 시험을 준비하는 데 주력하였다. 반면, 읍치는 수령을 중심으로 향리 이하 공·상의 거주지였다. 이들은 관청과 그 인근에 배치되는 상업 시설이나 군영을 기반으로 생활하였으므로, 읍치와 그 주변은 이들이 직역을 수행하면서 생계의 보조로 농사도 지으며 거주하는 지역이기도 하였다.

수령의 공간인 읍치(邑治)는 지방 행정·군사·사법의 중심 기능을 수행했으므로, 이를 위한 인력인 향리, 중·하급 군인, 상인·장인, 관청 예속인, 판노비 등 비(非) 사족층의 거주지였던 것이다. 이는 조선시대 읍치의 일반적 주거 양상이었다.<sup>75)</sup> 이에 비하여 조선후기의 사대부들은 읍치와 의식적으로 거리를 두면서<sup>76)</sup> 농장 경영을 기반으로 과거 공부에 몰두하며 출사에 대비하였다. 때로 읍치 거주층 가운데 상층 신분인 향리들 가운데 사족으로 신분 상승을 꾀하는 경우 외촌으로 퇴거하는 사례가 보이는 것도 이러한 관행을 전제로 발생하는 현상이다.<sup>77)</sup>

조선시대에 수원은 한강 수운권이 아닐 뿐더러 당시의 기술 수준에서는 농사에 불리한 저습지도 많고 염기(鹽氣)로 인하여 토질도 척박하였기 때문에 유력한 사대부 가문이 거주하기에 적합한 지역은 아니었다. 조선의 사대부들은 수운이나 해운으로 한양과 연결되더라도 산곡의 물을 관개수로 이용할 수 있는 들판에 농장을 설치하는 것을 이상으로 삼았기 때문에 충청도 지역에 사대부 가문이 집중되었다.<sup>78)</sup>

반면, 수원은 농경에 바탕한 출사를 업으로 삼는 사대부의 고장이라기보다는 군사·교통의 요충지로 널리 알려졌다. 비록 충청도에 비하여 사대부의 숫자는 훨씬 적지만, 수원에서도 이러한 여건을 갖추었던 동화천(桐花川) 일대 구포(鳩浦) 인근인 매송면·봉담면과 황구지천(黃口之川) 일대의 정남면·향남면 지역, 그 밖에 육로로 한양과 연결되기 쉬운 수원 북부의 일용면(日用面)·태장면(台章面) 지역에도 사대부 가문이 분포하였다. 이들 지역은

75) 권내현, 「조선 후기 읍치와 그 거주민 구성에 관한 일고찰」 『한국사학보』 3·4, 1998, 347-356쪽; 서울학원 구소권, 『조선 후기 서울의 사회와 생활』, 1998, 195-196쪽.

76) 윤선거, 『魯西遺稿』 15, 日記 乙未. ‘官府에 드나들지 않는 것이 사대부가 지켜야 할 바이다. 이렇게 하려면 읍치 근처를 향하지 않아야 한다.’

77) 양반과 향리의 거주 관행에 대해서는 이훈상, 『조선 후기의 향리』, 일조각, 1990, 203-207쪽 참조.

78) 이중환, 『택리지』 「卜居總論 - 生利, 山水」

74) 일제는 1914년 행정구역 개편 때에 화성의 성내를 중심으로 성외의 서쪽 수원역까지 걸치는 지역을 ‘수원면’으로 명명하였다. 이 지역은 한말 이래 근대 도시 수원의 변모를 상징적으로 보여주는 곳이나 조선 시대의 행정구역으로는 특정하기 곤란하므로, 불가피하게 본 논문에서는 ‘수원면’ 지역을 구한말 시기까지 소급하여 사용하였다.

모두 읍치에서 떨어진 외촌 지역이었다.

이처럼 조선후기의 읍치는 사대부의 거주 공간이 아니었기 때문에 사대부들이 ‘수원면’을 중심으로 활동할 이유는 거의 없었다. 다만, 삼남(三南) 지역의 경우, 지역 할당을 두는 과거제도와 관련하여 향교가 소재한 읍치의 중요성은 있었다. 그러나 경기도 소재 읍치의 경우에는 이러한 유인 요소도 별로 없었다. 경기 지역은 한양과 가까운 관계로 조선 후기에는 한성시(漢城試)와 통합해서 과거 시험을 실시하였기 때문에, 사대부들도 한양에 상경하여 과거에 응시하였던 것이다.<sup>79)</sup> 자연히 경기 고을들의 경우에는 읍치의 중요도나 지역적 연계의식이 떨어지기 마련이다. 수원을 포함한 경기의 사대부들은 지역 단위 보다는 한양을 중심으로 형성되는 국가 차원의 연계에 더욱 익숙하였던 것이다.

중앙과 연계의식이 강한 사대부들과는 달리, 향리·군인층은 지역을 근거로 한 연계망이 강고하였으며, 이를 기반으로 하여 개별적으로 수령 혹은 왕실과 연계를 구축하였다. 수원의 향리·군인층이라 할 수 있는, 읍치 지역에 거주하던 남양 홍씨, 나주 나씨, 연안 차씨, 수원 최씨, 수성 최씨 등이 증첩된 혼인망은 일찍이 조선후기부터 확인된다.<sup>80)</sup>

이와 관련하여 수원이 도호부 혹은 유수부로서 경기 남서부의 군사 중심지라는 위상을 꾸준히 유지하였던 것에 주목할 필요가 있다. 삼남에서 한양에 이르는 길목에 위치한 수원은 전통적으로 ‘지역이 넓고 사람이 많아 송사와 직무가 많으며[地大人衆, 詞訟浩繁]’,<sup>81)</sup> ‘8천의 군병’을 거느리다 보니 ‘창곡과 군민이 가장 많아[倉穀軍民, 最優且多]’ ‘다스리기 어려운’ ‘무향(武鄉)’이라 평가된 데서 알 수 있듯<sup>82)</sup> 문학하는 사대부보다는 향리와 군인들의 비중이 매우 큰 고을이었다. 여기에 더하여 정조의 화성 진흥책에 의하여 상인들의 성장도 두드러졌을 것이다.

『일성록』에는 화성 건설 직전 도호부 시절 읍치의 주민 구성을 잘 보여주는 자료가 남아 있다. 이를 신분별로 정리하여 거주 비율을 살펴보면 다음과 같다.

<표 3-1> 이전 대상 수원 읍내 주민의 신분 구성과 주택 규모

신분	분류	직역명(총호수)	합계
양반	A	萬戶(1), 幼學(5)	6
	B	閑良(30), 嘉善(2), 折衝(3), 業武(2)	37
중인	C	教鍊官(2), 畿營教鍊官(1), 旗牌官(4), 軍官(1), 哨官(1), 防營軍官(4), 知穀官	28

79) 박현순,

80) 이에 대해서는 3장에서 상술한다.

81) 『성종실록』 성종 25년 6월 8일 ; 『선조실록』 선조 25년 9월 13일

82) 『성종실록』 성종 25년 6월 8일 ; 『효종실록』 효종 4년 2월 23일 ; 『수원부읍지』 ; 『현종실록』 현종 5년 10월 10일 ; 『정조실록』 정조 14년 3월 10일.

D	(2), 別驍士(1), 討捕軍官(8), 都案軍官(2), 軍餉監(1), 雇馬監官(1)		
	營吏(1), 下吏(28)	29	
중인계	94		
상민	E	使令(7), 通人(2), 面主人(4), 差備(1)	14
	F	旗手(10), 馬兵(1), 牢子(2), 馬夫(9), 軍需庫子(6), 執事廳庫子(1), 吹手(6), 柳筍匠(2), 軍餉監庫(2), 司倉監軍庫(1), 留防軍(2), 束伍軍(1), 弓人(1), 別庫監軍(1)	45
	G	良人(54), 盲人(1), 才人(5), 召史(7)	67
	상민계	126	
노비	I	官奴(4), 官婢(2), 校奴(8), 校婢(4)	18
계	244		

이에 따르면, 읍치의 주민은 대체로 향리·아전, 군인, 관청 예속인, 관노비, 상공인 등 중인 이하 상민과 노비층으로 구성되었고 양반호의 비중은 매우 적었음을 알 수 있다. 신분과 직역의 분류 기준에 따라 통계의 차이는 있을 수 있으나, 수원 읍치는 다른 지방 고을보다 양반호의 거주가 적은 편이었다.

<표 3-2> 18, 19세기 지방 읍치 거주민의 신분 구성 비교

역/신분	대구부 부내 (1786, 호적대장)	지례현 읍내 (1842, 호적대장)	단성현 읍내 (1786, 호적대장)	수원 읍내 (1789, 일성록)
양반	206(6.99%)	6(3.17%)	0	6(2.5%)
중인	986(33.46%)	84(44.4%)	11(11.8%)	94(38.5%)
상민	1,429(48.18%)	76(40.2%)	58(62.4%)	126(49.6%)
노비	259(2.24%)	23(12%)	24(25.8%)	18(7.4%)
계	2,947	189	93	244

김동욱, 「18세기 구 수원읍내 주민구성과 주택규모」 『전단학보』103, 99쪽 계인용

위의 두 표는 군사적 요충지로서 수원의 특징을 반영하는 주민 구성을 잘 보여준다고 하겠다. 수원의 이러한 위상에 커다란 변화를 시도한 것은 정조의 화성 신도시 건설 정책이었다. 정조는 수원 도호부를 유수부로 승격시킨 후, 유수부를 다시 상왕이 거주하는 별경(別京)으로 만들고자 구상하였다. 별경에는 그에 걸맞는 주민 구성의 변화가 필요하였다.

이에 따라 정조는 전국 각지의 문벌 양반층(특히 사도세자 관련 노론 가문, 소론과 남인 가문)을 장차의 별경인 화성[華京]으로 이주시키고자 하였다.<sup>83)</sup> 기존 연구에는 이를 신도시

83) 최성환, 「정조의 수원 화성 건설과 兩京 구상」 『왕이 만든 세계의 신도시들』, 수원시정연구원, 2016, 130-137쪽.

모민책·진흥책의 차원에서 설명한 바 있었다.<sup>84)</sup> 그러나 이는 단지 신도시 진흥을 위한 일시적 시책에 그치는 것이 아니었다. 조선의 왕경인 한양에는 왕실과 관료들이 세거(世居)하면서 행정, 군사, 상업의 중심 기능을 보유하고 있었는데, 특히 궁궐이 위치한 북부(北部) 지역에는 양반 사대부의 거주 비율이 50%를 상회하여 지방의 도시들에 비하여 월등히 높았다.<sup>85)</sup> 정조 역시 장래의 화성 별경 역시 규모만 작을 뿐 거주민의 구성은 한양과 같게 하려는 구상이 있었다고 판단된다. 이를 위하여 정조는 화성 내에 도호부 시절의 주민들과 주변의 일반 백성들은 물론, 문벌을 포함한 양반층과 그 자제들의 이주와 축실(築室)을 적극 권유하였다. 이에 따라 장용영 군인, 상인, 공장(工匠)의 이주는 순차로 진행되었다. 대체로 이들은 화성 신도시 건설 및 장용영 외영 설치와 더불어 화성에 새로운 생활 기반을 구축할 수 있는 계층들이었다.

그러나 기존의 근거지에 확고히 기반을 구축하고 있었던 양반과 부상(富商)들은 선뜻 이주하려 하지 않았다. 신도시 화성이 이전의 거주지보다 더 나은 조건인지 확인할 수 없었기 때문이다. 정조는 이들에게 유인책을 제시하며 이주를 적극 권유해야 하였다. 정조가 전국의 부호들을 이주시키려다 여의치 않자, 수원의 부호를 이주시킨 것은 기존 연구에서 밝혀진 바이다.<sup>86)</sup> 같은 시기에 정조는 수원의 유생들을 대상으로 문·무과 시취(試取)나 과거시험을 정기적으로 시행하였다. 이는 기존의 시각처럼 단지 화성을 번영시키기 위한 정책에 그치지 않고, 장차 별경으로 승격될 수원 화성에 실거주하는 문·무 양반 가문을 육성하려는 정책이라는 시각으로 접근해야 한다. 성공의 관건은 문반 양반의 실거주에 있었다.

유생 응제시(應製試)는 양반층의 화성 실거주를 유도하기 위한 핵심 정책이었다. 본래 유생 응제시는 국왕이 친립하거나 어제(御題)를 출제하는 시험을 전제로 한 것으로서, 성균관과 같이 국왕의 친립이 예상되는 기관에 모인 유생들을 대상으로 한 것이다. 이는 수원군 전역[一境]에 거주하는 유생들도 응시할 수 있는 우수부 차원의 승보시(陞補試)나 공도회(公都會)와는 그 성격을 분명히 달리 하는 것이었다. 이에 대한 당시의 논의를 살펴보자.

수원 우수 체제공이 아뢰기를, “본부의 승보시를 양도(兩都)의 예에 따라 실행하는 것은 … 이미 계하(啓下) 받았습니니다. 응제시의 경우에는 부내(府內)에 집을 짓고 거주하는 사람에게만 응시를 허락하고 외촌(外村)에 거주하는 유생에게는 응시를 허락하지 않았습니니다. 그러나 승보시는 응제시와 차이가 있으므로 외촌에 거주하는 유생의 응시를 허락할지

허락하지 않을지 … 주상의 뜻을 여쭙어 본 뒤에야 거행할 수 있습니다. …” 하였다. 전교하기를, “(승보시는) 전체 읍을 통틀어 시행하라.” 하였다.<sup>87)</sup>

지방 고을에서 매년 정기적으로 시행되었던 유생 대상 응제시의 사례는 정조대의 경우가 유일하였다.<sup>88)</sup> 응제시의 응시 자격은 간혹 정조의 용인에 따라 외촌(外村) 거주자가 포함되기도 하였지만, 화성 읍내에 집을 짓고 호적에 올린 유생들에 한정하였다. 또한 응제 유생이 향후에 과거에 합격한 경우에는 화성에 거주한지 한 식년 또는 세 식년(式年)이 경과하였는지 확인하기도 하였다.<sup>89)</sup> 이처럼 응제시 정책에서 응시 자격을 엄격히 제한하였으므로, 응제시 응시자는 곧 화성 읍내에 축실한 유생임을 의미한다.<sup>90)</sup>

정조대에 화성에서 시행된 응제시의 총 응시자는 339명에 이르는 것으로 파악된다.<sup>91)</sup> 이들 가운데 응시 전후로 소과나 대과에 합격하여 인적 사항과 거주지 등을 파악할 수 있는 자들의 현황은 아래와 같다.<sup>92)</sup>

<표 3-3> 응제시 응시자 중 소과 이상 과거 합격자 현황

	이름	응제시 응시	시험 종류	합격년	본관	거주
1	이언규(李彦圭)	1791(1회)	진사	영조30	전주	금천
2	박간(朴謙)	1790(3회)	진사	영조47	반남	수원
3	이연태(李延泰)	1791~1792(9회)	생원	영조50	연안	양지
4	이방수(李邦壽)	1791(1회)	생원	정조1	진주	파주
5	이지권(李之權)	1790~1791(4회)	생원	정조1	연안	상주
6	성치상(成致商)	1791(1회)	진사	정조1	창녕	아산
7	윤서(尹愔)	1791~1795(9회)	진사	정조1	해남	보성
8	정수구(鄭遂龜)	1790~1791(6회)	생원	정조1	하동	부여
9	임주철(林周楛)	1791~1793(5회)	생원	정조7	니주	경
10	신광식(申光軾)	1791.2~1794.5(14회)	생원	정조10	평산	경

87) 『일성록』 정조 17년 3월 10일.

88) 응제시의 특징과 출제 경향에 대해서는 박현순, 「정조의 임헌제총 편찬과 御題 출제」 『규장각』48, 201쪽 참조.

89) 『일성록』 정조 19년 윤2월 11일 ; 『일성록』 정조 19년 4월 13일. 성내에 축실한 후 호적에 등재하는 기간 이, 앞의 기사에서 세 식년, 뒤의 기사에서는 한 식년이 지난 경우에 응제를 허락하였다. 이는 응제시 응시 가능한 축실 기간이 상황에 따라 유동적이었음을 의미한다.

90) 물론 이러한 정책에 따른 축실에는 응시만 노린 일시적 거주라는 폐단도 있었기 때문에, 축실이 곧 정착을 의미하지는 않는다. 그러나 이는 정조의 신도시 구상에 따른 정책 시행 역시 아직 그 지속성·안정성이 보장되지 않은 상태이기 때문에 유생들만 탓할 수는 없는 문제였다. 여기에서는 응시를 통한 양반 유생들의 성내(城內) 축실 유도라는 정책 의도에 주목하고자 한다.

91) 이정일, 「정조대 수원의 파시와 지역민의 동향」 『수원시사』3, 2014, 332쪽.

92) 이정일, 위의 글, 2014, 334-337쪽에 제시된 표를 종합하여 정리함. 응제시 응시자는 아래의 표에 제시된 숫자보다 훨씬 많지만, 이들의 가계와 거주지 변동 추세를 파악하기 위하여 대·소과 합격자만 별도로 추출한 것이다.

84) 정해득, 「수원 이읍과 모민책」 『정조시대 현통원 조성과 수원』, 신구문화사, 2009, 260-307쪽.

85) 정경남, 「18세기 이후 한성부 북부 6방의 주거 정책적 구조」 『서울학연구』61, 2015, 127-128쪽.

86) 유봉학, 「꿈의 문화유산 화성」, 신구문화사, 1996, 180-182쪽.

			별시 병과	정조24		
11	이유하(李游夏)	1791.6(1회)	생원 수원 별시	정조10 정조19	전주	금천
12	임후상(任厚常)	1792(2회)	진사 식년시 갑과	정조10 정조16	풍천	경
13	김렴(金謙)	1791.6(1회)	생원 정시 을과	정조10 순조2	연안	경
14	유태주(俞台柱)	1791(1회)	생원	정조10	기계	경
15	민영조(閔榮祖)	1793.6~1794.1(5회)	진사 정시 병과	정조13 정조18	여흥	광주
16	이익년(李益年)	1790(1회)	진사	정조13	한산	경
17	이택(李澤)	1790.5~1792.12(8회)	진사	정조14	덕수	수원
18	이제현(李蹄賢)	1791(1회)	진사	정조14	양성	지평
19	조수민(趙秀民)	1790.6	증광시 병과	정조14	한양	수원
20	허간(許幹)	1791~1793(10회)	진사	정조14	양천	영주
21	안광집(安光集)	1791(1회)	생원	정조14	죽산	강
22	심화운(沈華潤)	1794(1회)	생원	정조14	청송	경
23	이득양(李得養)	1790.4~1794.6(15회)	생원	정조14	진주	수원
24	임희계(任希季)	1790.6~1794.12(6회)	진사	정조14	풍천	경
25	조만대(趙萬大)	1790~1795(8회)	생원	정조14	풍양	수원
26	이홍겸(李弘謙)	1794.8~1795.6(6회)	생원 별시 병과	정조16 정조20	전주	수원
27	권의(權倚)	1790.5~17916(10회)	식년시 병과	정조16	안동	수원
28	윤익렬(尹益烈)	1791.6	식년시 갑과	정조16	해평	경
29	정취선(鄭取善)	1791.6	정시 병과	정조18	해주	경
30	윤지승(尹持昇)	1791.1~1793.1(15회)	정시 병과	정조18	해남	수원
31	조만원(趙萬元)	1790.4~1793.1(15회)	정시 병과	정조18	풍양	화성
32	임희존(任希存)	1790.6~1791.1(4회)	정시 병과	정조18	풍천	화성
33	홍치영(洪致榮)	1792.6	정시 병과	정조18	풍산	경
34	이석조(李奭祚)	1793.1	정시 병과	정조18	여주	수원
35	심후진(沈厚鎭)	1791.1~1791.12(2회)	정시 병과	정조19	청송	수원
36	최지성(崔之聖)	1790.12~1795.2(13회)	수원별시 갑과	정조19	강화	화성
37	조홍진(曹鴻振)	1793.5~1794.11(8회)	생원, 진사	정조19	창녕	화성
38	이사순(李師淳)	1790.9~1795.2(12회)	진사	정조19	전주	화성
39	유성의(柳聖儀)	1790.5~1795.2(11회)	진사	정조19	진주	화성
40	황명한(黃明漢)	1792.4~1795.6(19회)	생원 정시 갑과	정조19 순조2	장수	화성
41	심일로(沈日魯)	1792.4~1795.4(10회)	생원	정조19	청송	화성
42	조윤영(曹允榮)	1790.3~1790.12(4회)	생원	정조22	창녕	강릉
43	유백환(俞伯煥)	1790.5~1790.12(2회)	진사	정조22	기계	화성
44	권우(權佑)	1790.04~1793.2(20회)	진사	정조22	안동	화성
45	조국인(趙國仁)	1790.4	생원, 진사	정조22	한양	용인
46	심의진(沈毅鎭)	1790.12~1791.4(4회)	진사	순조1	청송	경
47	임백풍(任百豊)	1792.6~1795.3(7회)	진사	순조1	풍천	경
48	임백겸(任百謙)	1792.2~1794.12(7회)	생원	순조3	풍천	경
49	한상헌(韓相憲)	1791.6	진사	순조3	청주	경
50	이노금(李魯鏡)	1794.5~1795.6(4회)	진사	순조3	덕수	화성
51	한용집(韓用鑠)	1790.12~1792.1(2회)	진사	순조4	청주	경

52	김약수(金若水)	1792.4~1795.6(7회)	진사 정시 병과	순조4 순조17	연안	수원
53	이조현(李朝鉉)	1791.6	증광시 갑과	순조5	용인	경
54	남준성(南駿聲)	1791.6	진사	순조5	의령	경
55	임정상(任鼎常)	1793.6~1795.3(8회)	말성시 병과	순조7	풍천	화성
56	임우상(任禹常)	1790.6~1795.2(16회)	진사	순조10	풍천	수원
57	심동윤(沈東潤)	1793.12~1794.6(4회)	증광시 병과	순조13	청송	수원
58	홍시형(洪始滢)	1792.1~1795.6(14회)	진사	순조16	남양	수원

응시자들 가운데에는 형제 관계인 경우나 수원의 외촌에 거주하는 상태에서 응시한 경우도 포함되어 있으므로, 이를 감안한다면 최소한 50여호 정도의 사대부 가호가 화성 안에 집을 지은 것이다.<sup>93)</sup> 이들은 정조의 이주책에 적극 호응한 유생 가문들로서, 정조의 화성 육성책으로 인하여 과거 합격의 가능성이 높아진 화성의 성내에 집을 짓게 된 경우이다.<sup>94)</sup> 그만큼 이 정책은 양반의 화성내 거주 비율을 높이는 데 결정적일 수 있었다.

조선시대 사대부들의 경우에 왕경인 한양과 지방 거주자의 일반적 양상은 한양 내의 경제(京第) - 한양 인근의 별서(別墅) - 세거지인 향제(鄕第) 마련하는 것이었다.<sup>95)</sup> 화성을 별경으로 조성하려 하였던 정조의 구상이 그대로 실현되었다면, 이들은 문무의 관료가 되어 상왕의 별경에 경제 혹은 별서를 조성하여 두고 향제(鄕第)를 경제·생활의 근거지로 삼으면서 향제와 별경 혹은 왕경을 오가게 되었을 것이다.

응제 유생들의 이전 거주지는 대체로 한양을 포함한 경기 북부권, 수원을 포함한 경기 남부권, 충청도, 경상도, 전라도 등으로 분류할 수 있다.<sup>96)</sup> 그렇다면 응제 유생을 둔 가문들이 화성 내에 축실하는 유형은 ① 수원군의 외촌에 세거하던 가문이 새로 축실하든지, ② 타 군·도에 세거하던 가문이 새로 축실하든지, ③ 한양에 세거하던 가문이 새로 축실하는 경우일 것이다. 어느 경우든지 장래의 상황경에 경제를 하나 더 신축하는 것은 현왕의 잦은 왕래나 장래의 거주로 인해서 기대할 수 있는 친림 과거 혹은 응제시를 전제로 하는 것이었다.

그러나 조선시대에 농업을 생산 기반으로 하는 양반의 읍내 거주를 유도하는 일은 쉽지 않은 일이었다. 정조대 당시부터 유생들이 응제시나 과거 시험만을 목적으로 임시로 거주하다가 시험이 끝난 후에 흩어지거나 응제시를 통해 과거에 급제한 후 한양으로 집을 옮

93) 위의 표는 응제시 응시자 중 소과 이상 합격자만 추출하여 정리한 것이다. 그러나 응제시 응시자 자체는 이보다 훨씬 많은 339명에 이르러(이정일, 위의 글, 2014, 332쪽) 때문에 50여호는 최소한의 숫자이다.

94) 『老洲集』권20, 『孺人慶州金氏行狀』: ‘宗瑀築室華城, 果魁應製, … 尋又蹉跎未成名. 孺人曰, 此是寒門不易之事, 得與不得皆命也. … 常詔諸子曰, 吾不願汝曹榮達, 苟能讀古書, 爲知名士則幸矣.’

95) 정승모, 「정제·향제·별서와 조선 후기 문화의 지역성」, 『한국사에 있어서 지방과 중앙』, 서강대출판부, 2003.

96) 이정일, 「정조대 수원의 과시와 지방민의 동향」 『수원시사』3권, 335쪽 참조.



기는 폐단이 발생하였다.<sup>97)</sup> 정조 스스로 이 정책의 실제 효과에 대하여 회의하기도 하였다. 조정에서는 대책 마련에 골몰하였으나, 거주지 선택을 강요할 수 없는 상황에서 응제시를 일시 중단하는 이외에 특별한 묘책은 없었다. 정조는 화성을 별경으로 육성하고자 하는 구상이 확고하였기 때문에 일시 중단된 응제시를 재워 말년에 이르러 재개하였다.<sup>98)</sup>

위의 사례에서 알 수 있듯, 지방의 고을을 상황경으로 육성하는 초유의 정책은 상왕의 거주를 전제로 할 때 성공할 수 있는 것이었다. 정조대 당시 1년에 한차례 이상 화성을 왕래하며 문무 양반의 거주를 재촉하였던 것도 이 때문이었다. 그러나 이 정책은 정조의 갑작스러운 서거와 함께 무산되었다. 그 여파로 화성의 위상은 여타의 유수부와 다를 바 없어졌다.

이에 따라 별경에 정착하고자 했던 가문들 역시 결국 뿔뿔이 흩어지게 되었다. 그 양상은 가문의 처지에 따라 ① 자신의 경제로 돌아가는 경우 : 다수의 한양 거주 과거 합격자들 ② 수원의 외촌에 있던 향제로 돌아가는 경우 : 광산 김씨 일가 (팔탄면·향남면), 풍양 조씨 조만원 일가 (매송면), 반남 박씨 박간 일가 (태장면), 청송 심씨 심상진 일가 (고등리) ③ 타군에 있는 향제로 돌아가거나 수원에 새로 향제를 구축하는 경우 : 평강 채씨 체제공 일가 (용인군), 청송 심씨 심동운 일가 (용인군), 기계 유씨 유흥주 일가 (가평군), 반남 박씨 박정원 일가 (강화), 해남 윤씨 윤지승 일가 (수원 草長面) ④ 성 안에 그대로 정착하는 경우(아직 그 사례를 찾지 못함<sup>99)</sup>) 등이 있었다. 응제시 유생 가문의 이입과 이출 상황을 그림으로 표시하면 아래와 같다.

<그림 3-1> 화성 응제시 유생의 이입과 이출

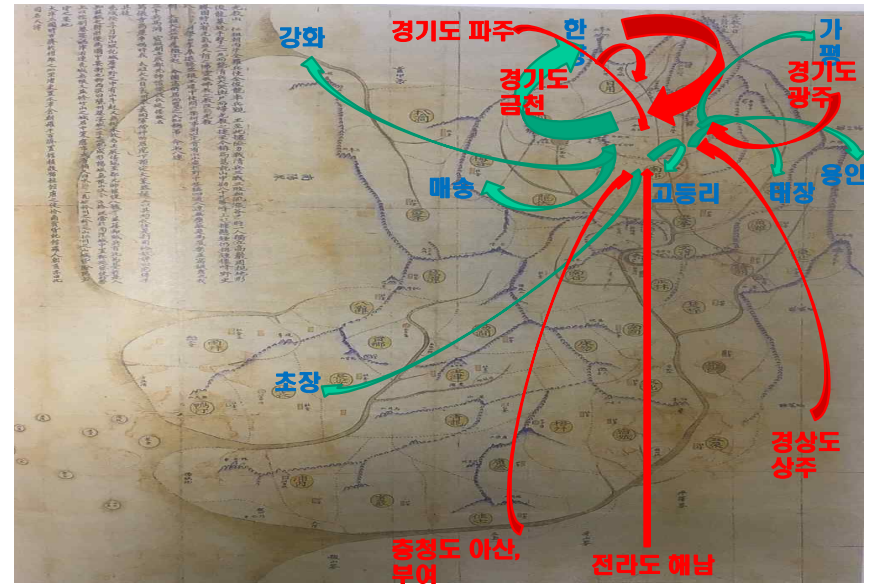

④의 경우를 제외하고, 서울이나 향제로 돌아가는 것이 그 외형은 다르지만 사대부의 거주 적합지를 찾기 위한 목적은 같았다. 어느 경우든지 별경의 가능성이 사라진 화성 읍치는 양반 가문에게 적합한 거주지가 아니었으므로, 주민 구성 역시 지방의 여느 고을과 같아지게 되었다. 수원 화성 읍치의 주민들은 이전처럼 다시 수령-향리·아전-군인-상공인-관청 예속인-관노비 등으로 구성되었다.

그러나 정조의 사후에도 화성은 정조대에 시행되었던 별경 조성책의 유산을 이어받았다. 화성은 정조대의 유산이기도 하였던 왕실 관련 토지와 행궁 등에 딸린 아전이나 관청 예속인들의 비중이 여느 지방보다는 높았다. 정조는 기왕에 이들이 생산에 종사하며 직역을 수행할 수 있도록 둔전을 조성해 둔 터이기도 하였다. 또한 전국의 부상(富商) 모집에는 실패하였으나 그 대신 수원의 상인들을 유치하여 수원 팔부가(八富家)의 성장을 가능하게 하였고, 화성의 북쪽 외곽에는 지소(紙所)를 설치하여 인근 안성의 지장(紙匠)들을 유치하기도 하였다.<sup>100)</sup> 비록 양반호나 전국적 부호의 유치에는 실패하였지만, 화성은 지방 유수부의 읍치로서 규모는 유지한 채로 근대를 맞이하게 되었다.

97) 『일성록』 정조 16년 1월 20일 ; 정조 20년 2월 21일.

98) 박현순은 정조 19년에 응제시가 중단되었다고 하지만, 당대의 기록에 따르면 정조 22년까지도 응제시는 실시되었다. 중간에 일시 중단된 것은 상기의 폐단을 시정하기 위한 조치로 이해된다. (정해득, 『정조시대 현릉원 조성과 수원』)

99) 이 경우는 유생 집안의 처지가 이주도 못할 정도로 곤란한 경우일 것이므로, 머지않아 신분의 하락까지 동반할 수 있다.

100) 유봉학, 『꿈의 문화유산 화성』, 신구문화사, 1996, 173쪽.

## 2. 수원 읍치의 근대 도시적 변모와 식민지적 재편

구한말에 시행된 조선의 근대화 정책과 더불어 ‘수원면’ 역시 근대 도시로 전환하고 있었다. 갑오개혁 이후 대한제국에 걸쳐 있는 한말의 조선은 더 이상 봉건 조선이 아니었다. 관리 등용에서 신분제의 원리가 부정되고, 상공업에서도 신분제의 제약이 사라지게 되었다. 갑오개혁기에는 개화와 관료 세력이 주도한 반면 광무개혁기는 황실에 직속되어 있는 궁내부의 권한이 강화되었다는 차이가 있었으나, 신분제의 원리를 부정하는 근대 국가 건설의 과제에 충실하였다. 갑오 개화파와 대한제국 정부는 공히 기존의 신분적 질서에 구애되지 않고 지주·상인 등 새로운 자산층을 적극 끌어들이 금융과 상공 회사 진흥책을 추진하였고, 이를 뒷받침할 수 있는 교통·통신·학교·언론 기관의 설립도 적극 유도하였던 것이다.<sup>101)</sup>

갑오·광무 개혁 시기에 급속하게 진행된 근대화의 바람은 전국 어디서든 서울이나 지방의 거점인 읍치를 중심으로 진행되었다. 기존의 읍치가 각 지역 근대화의 거점이 되자, 이곳에 거주하던 지역의 향리·아전·군인·상인의 후예들은 지역 사회를 주도하였다. 이들은 유교 지식으로 가득찬 전통 지식을 추구하는 사대부보다는 시세의 변화에 기민하게 적응하는 데 익숙하였다. 근대 사회에 걸맞는 지식과 문화가 훨씬 중요한 자산으로 등장하자, 이들은 빠르게 근대적 지식과 문화를 흡수하였다.

특히, 향리·아전들의 능력치는 매우 뛰어났다. 이들은 조선왕조의 통치 이념을 이해할 정도의 해박한 유교 경전 지식은 물론, 지방행정 실무에 필수적인 기능적 자질들, 즉 문자 해독, 계산 능력, 부세 운용 능력 등을 어려서부터 체계적으로 습득하고 있었다.<sup>102)</sup> 군인들 역시 권세가의 침탈을 피하거나 군수용 전곡과 물자 공급을 위하여 상업에 종사하는 경우가 많았을 뿐더러, 군사 행정의 경험으로 지역에 대한 정보나 물류의 흐름에 민감하였다. 어용상인·객주·보부상 등 상인들이 근대 상업사회에 적용할 수 있는 능력에 대해서는 굳이 언급할 필요도 없다. 한말 근대에는 상인 뿐 아니라 향리·군인 등 비 양반층이 상업 혹은 상업적 농업을 겸하면서 자산가로 성장하는 경우가 많았다.<sup>103)</sup>

이러한 사회적 변화의 흐름에 양반 사족이라고 특별히 불리할 것은 없었겠으나, 출사 지향 의식이나 전통 문화의 수호자라는 의식의 무게가 근대 자본주의에 적용하는 데 불리하게 작용하는 경우가 많았다. 조선 후기 각종 야담류에 자주 등장하는 바와 같이, 유교 경전

혹은 과거 공부에 몰두하던 사족들은 18세기 이래로 시세의 변화와 현실 적응력에 심각한 문제를 노정하고 있었다.<sup>104)</sup> 물론 관직에 진출해서 경제력을 보유하고 시세에도 민감했던 일부 양반 사족들의 경우에는 훨씬 유리한 조건에서 근대에 적용할 수 있었다. 그러나 이 제는 이들 역시 개인의 경제·사회적 능력을 바탕으로 비 양반층과 더불어 경쟁함으로써 정치적 영향력을 확보해야 하는 처지가 되었다.

구한말에서 일제초기 지방 사회에서 근대적 유지·신사층은 치안과 각종 행정·금융·교통 시설이 확보된 읍내로 집결하는 추세였다. 이 시기 농민 반란과 의병 전쟁 등으로 혼란한 정세에서 수시로 재산을 침탈당하는 외촌보다는 상대적으로 치안과 행정 등 기반 시설이 잘 갖춰진 읍내 거주가 훨씬 유리했기 때문이다.<sup>105)</sup> 이들은 기존부터 읍치에 거주하던 향리, 군인, 상인층에서 성장하였거나, 외촌에서 성장한 지주라 할지라도 새롭게 읍치에 거주지를 마련한 대지주 부호(富戶)들이었다. 특히, 이전보다 집권성이 더욱 강화되는 근대적 국가 개혁에서 자본주의 상업 발달을 위한 금융의 비중과 역할이 중요하였는데, 당시는 금융제도가 미비된 상황이었어서 이를 보완할 수 있는 세정(稅政)의 중요성도 훨씬 증대하였다.

이러한 시기에 조선후기 이래 세정의 실무를 담당했던 중·하급관리, 향리, 상인 등의 역할도 커져 치부(致富)의 가능성을 높여주었다. 이들은 주사(主事)·마름(舍音) 등 지방의 부세 행정과 대규모 둔전 관리와 같은 하위 관리직을 담당하면서 수탈 대상에서 제외되었을 뿐 아니라, 각종 부세를 통해 확보된 전곡(錢穀)을 외획(外劃)의 방식으로 적극 이용하여 이익을 남길 수 있는 계층이었다.<sup>106)</sup> 객주·보부상 등 지방 장사와 포구를 중심으로 활약하던 상인들의 존재도 부각된다. 상인들 역시 대한제국 시기 조세 청부업자인 ‘세상(稅商)’이 되어 각종 개혁의 과정에서 혼란스럽고 변동성이 많은 경제 상황을 이용하거나,<sup>107)</sup> 서울·인천 등 개항으로 확대된 시장과 해당 지역의 장시를 적극 활용하여 자신들이 확보한 전곡과 상품을 교역하며 치부하였다.

104) 이문규, 「조선후기 서울 시정인의 생활상과 새로운 지향 의식」 『조선후기 서울의 사회와 생활』, 서울학연구소, 1998.

105) 지수길, 「일제하 공주지역 유지집단 연구」 『역사와 역사교육』2, 1997, 181쪽 ; 홍성찬, 앞의 논문, 1999, 482쪽. 이는 공주, 영남, 고부 등 타 지역의 사례이지만, 수원의 경우도 마찬가지였을 것으로 판단된다. 당시의 신문 기사에 따르면, 지주대 고개 등 수원을 드나드는 길목에는 도적이 끊이지 않았고, 수원의 외촌에서 의병 등이 부호가를 습격한 사례도 수시로 등장한다.

106) 홍성찬, 「한국근대농촌사회의 변동과 지주층, 지식산업사, 1992, 26-27쪽 ; 김윤희, 「개항기 재정운영의 변화와 외획의 역할」 『한국사학보』5, 1998, 144-147쪽 ; 홍성찬, 앞의 논문, 1999, 471-473쪽 ; 김재호, 「대한제국기 황실의 재정지배-내장원 ‘외획’을 중심으로-」 『경제사학』28, 2000, 29-30쪽 ; 이승렬, 『제국과 상인』, 역사비평사, 2007, 67-69쪽.

107) 김도형, 「한말 대구지역 상인층의 동향과 국채보상운동」 『계명사학』8, 1997, 280쪽.

101) 유영익, 『갑오경장연구』, 일조각, 1990 ; 「대한제국기의 개혁」 『한국사』42, 국사편찬위원회, 1999 ; 왕현중, 『한국 근대국가의 형성과 갑오개혁』, 역사비평사, 2003 ; 이승렬, 『제국과 상인』, 역사비평사, 2007.

102) 홍성찬, 「한말·일제하의 사회변동과 향리층」 『한국근대이행기 중인 연구』, 신서원, 1999, 465-469쪽.

103) 오미일, 「근대자본가층의 계보와 초기 한국자본주의의 특징」 『근대 한국의 자본가들』, 푸른역사, 2015, 17-18쪽, 166-167쪽.

이들은 새롭게 축적한 재부를 바탕으로 서구 자본주의의 신문명에 신속히 적응할 수 있었고, 이 시기에 집중되는 각종 계몽운동이나 회사 설립을 주도하기도 하였다. 이들이 지역 사회의 경제, 교육, 문화를 주도하면서 근대 시민사회의 주역으로 떠올랐다. 근대 시민사회는 봉건적 신분제 국가의 원리를 부정하고 새롭게 형성되는 근대 국민국가와 함께 출현한다. 대한제국은 근대 국민국가를 형성하는 도정에서 멸망하였으므로 온전한 시민사회가 성립되지는 않았지만, 적어도 양반 사족의 정치적 지배만 가능했던 봉건제 국가는 이미 해체된 상태였다. 근대 시민사회는 경제 영역을 대변하는 회사와 같은 결사체를 바탕으로 사회·정치적으로 평등한 시민의 결사체로 구성되므로, 사적 경제와 공적 국가의 영역을 매개하는 시민사회의 영역에서는 공·사의 이익이 혼재하기 마련이다.<sup>108)</sup>

새롭게 등장하는 근대 시민사회의 주도층은 이렇듯 공·사가 혼재된 영역에서 전통적 지배층인 양반층을 대신해 자신들의 영향력을 강화시키고 있었다. 근대 시민사회는 원리상 평등한 시민들로 구성되지만, 현실에서는 그 구성원의 경제·사회·문화적 역량에 따라 각 지역 시민사회의 주도권이 결정되기 때문이다. 이는 봉건적 신분제가 작동하는 전근대적 질서에서 정치적 평등과 사회·경제적 능력의 원리에 입각한 근대적 질서로 바뀌는 과정이기도 하였다. 이제 양반·중인·평민·천인 등 신분제에 입각한 사농공상의 직분은 더 이상 작동하지 않았다. 시회(詩會)·계회(契會)로 대변되는 양반들의 전통적 결사체 역시 시민사회의 하나에 불과하였으며, 이 역시 경제력과 문화적 역량을 갖추지 못하였다면 그 영향력은 자신들이 거주하는 향촌의 일부에 국한되었다. 한말 일제 초에 ‘조선의 유지·신사’로 지칭되는 사람들, 곧 근대 시민사회의 주도층은 중앙의 고관들을 제외한다면 전통적 양반들보다는 서얼·역관·아전·향반·향리·상인 등 비(非) 양반 계층의 활약상이 두드러지는데,<sup>109)</sup> 이로 미루어 본다면 전근대 양반 지배층의 영향력은 주변화하는 추세였다고 판단된다.

조선의 전통적 관료 임용체계가 무너진 갑오개혁 이후 대한제국 시기는 양반이 주도하던 기존 지배층이 토지 혹은 자본을 소유한 자산계급으로 급격히 교체되는 시기였다. 이 시기에 경제력에 기반한 근대적 문화 능력을 갖추게 된 인사들은 그동안 조선의 봉건적 질서에서 준양반(準兩班) 혹은 중인·평민 계층으로 분류되던 무반, 향리, 상인(보부상·객주), 마름 등이었다. 이들은 전통적 명문 양반 가문이 아니라 무반·향리 가문 출신 정도만 되어도, 어느덧 지역의 명문가 혹은 신사로 지칭되며 지역 사회를 주도하며 근대 문화 형성을 선도하였다.<sup>110)</sup> 이들은 전근대 조선의 전형적 양반 가문은 아니었다.

이제 중요한 것은 전근대 조선의 지배층인 사족 가문인지 여부 보다는, 자본주의 근대 문명·문화를 이끌 수 있는 능력을 갖추었는지 여부였다. 근대 문물을 접할 수 있는 기회는 읍치인 화성 안팎에서 집중적으로 제공되었다. 지역의 행정·군사 중심지였던 읍치의 기능에 경제·시민사회·문화의 중심 기능이 더해지는 것은 한말 근대사회의 전개와 더불어 진행된 새로운 현상이었다.

정조의 서거 이후 수원의 도시 위상은 저하되는 추세였으나, 경기 남부의 거점도시로서 수원의 위상은 여전히 유지되고 있었다. 특히, 정조대 이래 삼남로의 일부로서 수원-안양-서울의 신작로 뿐 아니라 수원-인천의 도로와 해로도<sup>111)</sup> 확보되어 있었으며, 1905년에는 경부(京釜) 철도가 신설되는 커다란 변화가 있었다. 수원 읍치의 위상은 한말에 이르러 경기관찰부가 들어서고 도로·철도가 정비·신설되는 등 근대적 도시 기능의 강화와 더불어 다시 상승하였던 것이다. 수원은 인천-수원, 한양-수원-부산의 경로로 유입되는 근대 문물을 수용·전파하는 도시가 되었다. 이 경로로 근대적 상품과 문물은 서울·인천과 부산 등지에서 수입되어 수원면을 경유한 후에 경기 남부 소재 각 고을로 유통될 수 있었다.<sup>112)</sup> 한말 이래 수원의 성내·외 시장은 크게 성장하여 기존에 경기 남부를 대표했던 안성장을 능가하며 대시장으로 성장하였다.<sup>113)</sup> 이 시기에 수원에 수입된 물품으로는 금건(金巾·옥양목), 중국 직물, 석유, 설탕, 명태, 엽연초, 면사 등이 있었다. 반면, 수원에는 170-180리까지 떨어진 경기 남부 지역의 물산도 집하되면서 전국으로 수출되었는데, 대부분 농·수·축산물과 직물·잡화류였다.<sup>114)</sup> 특기할 만한 것으로는 청나라로 수출되는 인삼(人蔘)과 삼남 지방으로 공급되는 백삼(白蔘)이 있었다.<sup>115)</sup>

이 시기 수원 읍치 지역에 설립된 각종 근대적 기구들로서는 경기관찰부(1896년), 경기관찰부 재판소(1898년), 한성우체사 수원지점(1896년), 수원진위대(1897년) 등 관공서, 수원상무회의소(1897년경), 한성은행 수원지점(1906년), 권업모범장(1906년), 수원농림학교(1907년), 수원상업회의소(1908년) 등 농업·상업 관련 기관, 수원공립소학교의 전신인 경기관찰부공립소학교(1896년), 남대 삼일학교(1902년), 수원중로교회(1902년), 천주교 수원성당(1904

격차가 있었기 때문에 실제의 신분과는 상관없이 ‘양반’으로 각인되기도 하였다(홍성찬, 앞의 논문, 1999, 499쪽). 한말 이래 신문 자료에는 지방의 유력자들을 유지(有志) 혹은 신사(紳士) 등으로 지칭하였다. 일제 당국자 역시 『朝鮮紳士寶鑑』류의 유지 명부를 작성하여 지역의 관공서에 비치하고 통치에 활용하였다고 한다.

111) 『황성신문』 1899년 4월 19일. ‘수원상민 수십명이 인천항에서 물화를 質載하고 출항하다가 해적을 만나 …’ ; 1899년 4월 28일. ‘수원군 포내(浦內)에 사는 선인(船人) 한복여가 조 182석 20두를 실고 출항하였는데 …’

112) 酒井政之助, 『發展せる水原』, 1914(이창식 역, 『발전하는 수원』, 2011, 52-53쪽).

113) 허영란, 『1910년대 경기남부 지역 상품유통구조의 재편』 『역사문제연구』 2, 1997, 163-164쪽.

114) 酒井政之助, 『발전하는 수원』, 1914(이창식 역, 『발전하는 수원』, 2011, 52-53쪽).

115) 『황성신문』 1906년 3월 24일, 2면, 잡보.

108) 존 에렌버그, 『시민사회, 사상과 역사』, 아르케, 1999, 247-259쪽.

109) 유영익, 앞의 책, 1990, 184-189쪽 ; 김필동, 『차별과 연대』, 문학과 지성사, 1999, 281-295쪽.

110) 조선후기에 부유한 향리 가문의 경우에는 사회적 영향력에서 가난한 사족이나 일반 백성들과는 상당한

년), 일어 화성학교(1900년), 용주사 명화학교(1906년), 명륜학교(1908년), 기호흥학회 수원지회(1908년), 수원상업강습소(1909년) 등 종교·교육 기관을 들 수 있다. 이처럼 수원 읍치에 전통적인 행정·군사 시설 뿐 아니라, 교통·통신, 상업·농업 관련 기관과 교육·종교 시설 등이 들어서면서, 수원 읍치는 기존보다 그 기능이 한층 강화되어 경기 남부의 중심지로 부상하였다.

수원의 읍치에 일찍부터 각종 근대적 기관이 들어선 것은 '수원면' 주민들에게 서구 근대 문물과 접촉할 기회를 일찍부터 제공하였다. 이 일대에서 '수원면' 지역이 근대적 계몽운동의 중심 역할을 수행할 수 있었던 것은 이 때문이었다. 사실, 수원의 읍치 지역이 서구 근대 문물의 모든 분야를 가장 일찍 수용할 수 있었던 것은 아니었다. 위에서처럼 교통·통신·금융·교육 등의 기관은 수원의 읍치 지역을 중심으로 일찍부터 설립되었으나, 국가 권력이 체제 위협의 요소로 인식하였던 서교(西敎)와 동학(東學) 등과 같은 근대적 종교 기관은 외촌 지역에 비하여 비교적 늦은 시기에 설립되었기 때문이다. 수원 지역 기독교 전파의 경로는 아래와 같다.

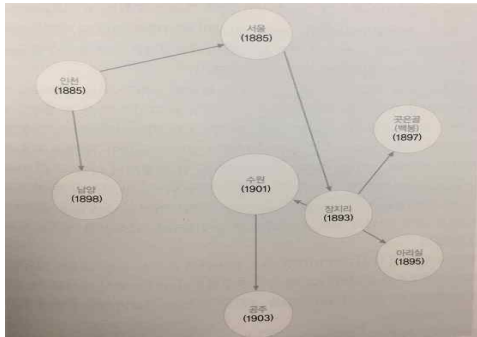

<그림 3-2> 수원 지역 기독교 전파 경로

이는 기독교의 경우이지만, 여타 종교의 경우도 사정은 마찬가지였다. 천주교 복수동 성당, 수원종로교회 등이 읍내에 설치된 것은 외촌 지역에서 포교 활동이 시작된 후 몇 년이 흐른 뒤에야 비로소 인가를 받을 수 있었던 것이다. 이들 종교 조직이 정부 차원의 행정적 승인을 얻어 읍내에 안착하게 되자, 읍치 지역은 수원은 물론 경기 남부 지역 포교의 중심 거점으로서 중요하게 취급되었다.<sup>116)</sup>

대한제국 시기 수원은 왕실·국가의 주도로 신도시가 건설될 이래 행궁까지 갖춘 능음

116) 김권정, 「수원의 개신교 수용과 성장」 『수원시사』10, 2014, 129-130쪽.

(陵邑)의 위상과 군사 도시로서 유수부의 기능을 여전히 유지하였다. 이러한 전통 때문에 수원은 왕실·국가 소유 둔전의 비중이 여타 도시보다 높았고,<sup>117)</sup> 그에 따라 대한제국의 관료들과 연계성도 강했다. 수원은 대한제국과 긴밀히 연계된 상태로 경기 남부의 새로운 근대 도시로 형성되고 있었던 것이다. 이 때에 기존에 성 안에 거주하며 활동하고 있던 향리·군인·상인층이 더욱 강화된 국가권력과 지역 경제권을 매개로 하여 사회 경제적으로 급성장하였다.

이들의 출신 배경은 다양하지만, 한말의 여느 근대 도시들과 마찬가지로 전통적인 양반층이 아니라, 수원 읍치를 중심으로 활동하였던 향리·아전·군인·상인 등 비양반층 출신이라는 공통점이 있다. 이들이 수원의 근대를 주도했던 신사(紳士)=유지층(有志層)으로서, 한말·근대에 근대적으로 형성된 자산·지식 계층이다. 세계사적 맥락으로 본다면, 프랑스 혁명기에 실체를 드러낸 제3 신분인 근대 부르주아 계층이라 할 수 있다. 수원 읍내에도 근대적 자산층과 교양층이 새롭게 형성되어 근대 시민사회를 주도하게 되었다.

반면, 수원을 대표하는 사대부 가문들은 이 시기에 지역 사회를 이끌만한 사회 문화적 역량을 특별히 보여주지 못하였다. 도리어 매송면에 거주하던 풍양 조씨의 사례가 상징하듯, 외촌에 거주하던 사대부 가문들은 노비제 해체는 물론 관권과 연계 단절 등 급격한 사회변동으로 인하여 유력한 봉건 사족으로서 행세하기가 어려웠기 때문에 조상 전래의 토지를 경영·유지하는 데에도 급급한 상황이었다.<sup>118)</sup>

한말 대한제국 시기에 여느 지역과 마찬가지로 수원 지역 사회 역시 읍치에 거주하던 신흥 계층이 왕실·국가의 영향력을 등에 업고 역동적으로 성장하여 새로운 근대 문명의 주도층이 형성되고 있었던 것이다. 이들의 주도로 수원 시민은 그 실체를 드러내고 있었다. 그러나 1905년 일제의 침탈로 인하여 수원의 시민 사회는 근대국가의 시민으로 온전히 성장하지 못하고 그 방향이 현저히 굴절되었다. 일제는 경부철도의 경유지인 수원역 인근에서 구래의 읍치에 이르는 지역을 '수원면'으로 재편성하여, 이곳에 군청, 경찰서, 헌병대, 법원, 세무서, 병원, 학교 등 일제의 통치기관들이 들어서게 하였다. 국가 권력의 교체는 대한제국과 강하게 연계되어 있었던 수원 시민의 성장에는 커다란 장애가 되었다.

117) 수원 소재 둔전의 비중은 수원부 원장부 결수의 7.3%, 수세 실결의 14.7%를 차지한다. 이는 조선 후기 둔전의 비중이 전국 총 결수의 4-5%(송양섭, 『조선 후기 둔전 연구』, 경인문화사, 2006, 13쪽)인데 비하여 매우 높다. 토지조사사업에서도 수원군전국 평균인 2.6%보다 배가 높은 5%였다. 그 대상을 '수원면'으로 좁혀보면 '수원면'은 전체 토지 면적의 25.6%가 둔전이었다. (수원 소재 둔전에 대한 통계치는 박진태, 「한말 수원의 역둔토 규모와 국유화」 『수원시사』5, 2014, 117쪽 ; 조석근, 「근대적 토지제도와 토지 소유」 『수원시사』5, 208-210쪽 참조.) 이는 수원의 경제와 사회에서 국가·왕실 관련 기관의 비중이 그만큼 컸음을 의미한다.

118) 최원규, 「일제하 들목 조씨의 경제생활과 사회활동」 『수원시사』5, 2014.

아울러, '수원면'에는 일본에서 건너온 이민자들이 수원역 인근과 성안팎의 주요 거점 지역에 있던 왕실·국가의 둔전을 불하받거나 민간의 토지를 헐값에 사들여 개발하는 방식으로 권업모범장을 비롯하여 동척(東拓)·동산(東山)·국무(國武) 농장과 조선식산은행 등 각종 회사를 설립함으로써 수원의 경제·사회 영역까지 완전히 지배하였다.

국가가 멸망하게 되면 조선인 사회의 정치적 영향력은 제거될 수밖에 없었다. '수원면' 통치의 주체는 대한제국에서 일제로 바뀌어 '수원면'의 조선인들이 국가·왕실과 구축했던 인적 관계망도 완전히 끊어졌기 때문이다. 이러한 현상은 전국적으로 나타났다. 특히 1904년 말부터 진행된 일인 메가타 주도의 백동화 정리와 어음 유통 금지로 인하여 대한제국의 금융질서는 일제의 지배하에 재편되었고, 국가·왕실과 연계되었던 한양의 대상인들도 줄지어 파산하는 공황이 발생하였다. 대한제국의 고위 관료들 및 그들과 연계된 경영진은 교체되었고, 그 공백은 일제와 연결된 일본인·조선인들이 메꾸었다.<sup>119)</sup>

전국적으로 진행된 조선 상업계의 위기와 지배 질서 재편이 대한제국과 연계가 강했던 수원 지역에도 큰 영향을 끼쳤음이 분명하다. 그러나 일제의 침탈과 지배 하에서도 행정·군사·교육·교통의 중심지로서 경기 서남부 권역에서 차지하는 '수원면'의 위상은 더욱 강화되었다.<sup>120)</sup> 수원 지역의 상업계 역시 일본인들과 관계를 재설정해야 했다. 이러한 처지에서 '수원면' 거주 조선인의 사회·경제적 활동도 현저히 위축되면서 저항 혹은 협력을 모색하였다.

특히, '수원면'에 거주하는 다수의 상인·지주층은 한편으로 국권 회복을 위한 사회운동을 후원하면서도, 한편으로는 대한제국 관원들 대신 일제의 대리인들과 협력할 수밖에 없었다. 1900년~1910년대 '수원면'에 거주하는 조선인들의 회사 설립 현황은 아래와 같다. 특징은 1900년대에는 미약하지만 조선인들만으로 회사 설립과 운영이 가능하였지만, 1910년 이후에는 조선인의 존재가 미약하거나 당국자의 승인을 위하여 일본인의 협력을 반드시 얻어야 회사를 설립·운영할 수 있었다는 점이다.

<표 3-4> 1900~1910년 조선인이 설립한 회사

업종	회사명	중역/관계자		자본금(원)	주소
금속 가공	수원진유기제조소(1903)	대표	김용서(金龍瑞)		수원면 남창리
	수원진유기제조소(1909)	대표	권현필(權賢弼)		수원면 남수리
양조	수인양조장(1907)	대표	박건유		수원군 인룡면 고색리
		임원	이인자, 박정환		

119) 이승렬, 앞의 책, 2007, 215-221쪽.

120) 1920년대에 수원은 '경기도 수원군 수원면은 수원, 용인, 이천, 시흥, 진위, 안성 여러 군의 태반에 걸친 경제 중심이다.' (조선식산은행 조사과, 『조선식산은행연감』, 1929, 22쪽)는 위상을 확보하였다.

업종	회사명	중역/관계자		자본금(원)	주소
무역	목기계염직공장(1909)	대표	마이어	1만 5,000	수원군 보시동
		수원대리인	김유동(金迪東)	10만	미국, 한성 중부 전동(본점) 수원(지점)
		주식	김유동, 윤성구		
금융	화성금융조합(1907)	대표	한익교(韓翼敎)	3,100 <sup>121)</sup>	경기도 수원군 수원면 산루리 379
		이사	高島隆助		

<표 3-5> 1910년~20년 조선인이 설립·관계한 회사

업종	회사명	중역/관계자		자본금(원)	주소
금속 가공 제사	수원철공조합(1914)	대표	한상봉(韓相鳳)		수원면 남수리
	수원제사조합공장(1913)				수원군 북부면
정미	수원정미소(1917)	대표사원	김순구(金舜九)	4만	수원군 태평동
		투자	靑木爲一, 양성관, 안영태		
업직	수원제염조합공장(1910)				수원군 남부면 남수동
	염직공장(1911)			3,557	수원군 남부면 남수동
	수원염직조합직물공장(1912)			1만 8,500	수원군 남부면 남수동
전기	수원전기주식회사(1913)	대표	近藤虎之助	6만	수원면 산루리 253번지
		이사	香山弘, 홍건섭, 坂手重三郎, 양성관		
		감사	한상봉, 野中末吉, 酒井政之助		
인쇄	수원인쇄주식회사(1918)	대표	香山弘	6만	수원면 산루리 431번지
		이사	戶田正夫, 坂手重三郎, 오득영		
		감사	한상봉, 佐渡秀茂		
금융	수원금융조합(1919)	발기인	株野中末吉과 수원 유지 20명	2,700(1929 년) <sup>122)</sup>	수원면 산루리 142번지

121) 『朝鮮銀行會社組合要錄』 1929년도 참고.

122) 朝鮮銀行會社組合要錄 1929년도 참고.

이는 미숙하더라도 자신들의 사회·경제적 이익을 대변할 수 있는 국가가 존재하는지 여부에 따른 결과였다. 1905년 이후 국권의 침탈로 대한제국이 망할 위기가 고조되면서 향후 조선인들에게 과급될 부정적 국면이 눈앞에 닥치게 되자, 수원의 지역민들은 수원 읍치를 중심으로 적극 대처하는 과정에서 근대국가의 국민·시민으로 거듭나는 경험을 하게 되었다.

### 제3절 한말~일제 초 수원면 조선인 유지·신사층의 활동과 그 내력

#### 1. 대한제국기 ‘수원면’ 조선인 유지·신사층의 활동

위에서 살펴본 바와 같이, 한말 이래 근대 전환기에 대체로 지방에서는 읍치에 거주했던 향리·아전과 군인·상인층이 시세의 급변에 기민하게 대응하는 능력을 보여주었다. 수원 역시 그러한 양상을 보였다. 그 결과 일제 초기에 ‘수원면’은 수원군과 그 주변의 근대적 유지·신사층이 상당수 거주하면서 수원의 경제·사회·문화를 선도하는 중심 공간이 되었다. 그 가운데 전통적 양반 가문 출신도 다소 있었겠으나, 이제는 그 출신이 중요한 것이 아니라 자본주의 근대 문명을 선도할 수 있는 능력이 더 중요한 시대가 되었다.

한국의 근대가 추구했던 이러한 문명의 방향과 주도층에 대하여, 이광수는 ‘일본과 서양을 배우는 것이 양반’<sup>123)</sup>이라고 정리한 바 있었다. 이는 조선후기의 북학자 박지원이 ‘독서하는 사람이 사(士)’라고 하며 신분으로서 양반 사대부를 해체하고 학습하는 독서인이 사대부의 본질임을 강조했던 단계에서 더 나아가, 이제는 근대 지식의 원천이 서구 근대 문명임이 명백해졌으므로 서구의 지식을 학습하는 자가 양반이라고 선언한 것이었다.

이 과정에서 종래의 유교 지식만 고수하던 전근대 양반은 주도권을 상실할 수밖에 없었다. 이제 갑오개혁에 의한 신분제 해체에 의해 구래의 사·농·공·상인층에서 두루 성장한 근대적 자산층, 곧 ‘유지’·‘신사’층이 관료로 등용되거나 시민사회를 주도하기도 하였다. 조선후기 향회(鄉會)의 전통을 이은 한말~일제 시기 부민회, 읍·면 협의회 등과 같은 자치기구들은 각 지역의 이익단체이자 시민단체의 대표로서 지역의 정치에 참여하였는데, 이들의 일차적 자격 요건은 신분보다는 일정 수준 이상 자산 보유 여부였다.<sup>124)</sup> 이

는 조선 국가의 중심인 도성 한양 뿐 아니라 지방 도시에서도 공히 나타난 현상이었다.

조선시대 이래의 신분 배경이나 거주지와 관계없이 수원 읍내에 정착하게 된 주민들이 한말~일제초 수원의 근대 문명을 선도하는 것은 자연스러운 현상이었다. 한말 이래 수원의 읍치는 서구 근대 문명을 상징하는 사회기반 시설, 근대 회사, 종교 기관, 학교 등이 경기 남부권 가운데 이른 시기부터 집중적으로 들어서며 근대 도시화가 진전되던 지역이다. 이 지역의 주민들은 이전부터 수원 읍내에 거주하던 향리·군인·상인층도 많은 비중을 차지하였다. 이들은 대개 지방 하급 관료의 경험과 토지 혹은 상업 자본 등 동원 가능한 자원을 결합하여 자본주의 근대 문명을 유연하게 체득하였거나, 기독교 혹은 신교육의 세례를 받아 근대 문명의 중요성을 선각한 계층이었다.

이들은 대한제국의 멸망과 일제의 강점이라는 변혁기에 근대 국가의 지역 공동체 수원을 위하여 기여한 다양한 차원의 활동과 기여를 하였다. 근대 국가의 시민으로서 이러한 활동과 기여는 이들을 수원의 근대적 유지·신사층이라 치장하기에 충분하다. 이들은 조선 전래의 신분제 사회를 배경으로 성장의 토대를 다졌으나, 한말 근대 개혁기에 신분제의 굴레를 끊고 새롭게 근대 국가의 신사층으로 전환·성장하여 조선시대 사대부의 역할을 대체하였다고 볼 수 있다. 이러한 관점에서 한말~일제 초기 수원 읍내 주요 인사들의 성장 과정과 수원 지역 사회를 이끌었던 활동의 양상을 살펴볼 필요가 있다.

전근대 국가의 신민이나 근대국가의 시민은 모두 국가의 존재를 전제로 존립할 수 있다. 수원은 왕실의 울타리[藩屏]인 경기 사도(四都) 가운데 하나일 뿐 아니라 정조대에는 별경(別京) 건설의 구상 하에 능원(陵園)까지 두었던 곳이었다.<sup>125)</sup> 비록 정조 서거 후 쇠퇴 정체했다고 하여도 수원은 한말에도 여전히 경기 남부의 중심도시일 뿐 아니라, 이곳에 소재한 능원·행궁·화녕전·둔전 관리로 인하여 왕실·국가와 읍치 지역에 거주하던 향리·군인·상인들의 연계 역시 매우 강하였다. 대한제국 시기 왕실·국가 역시 여러 시행착오로 인하여 전환기의 혼란을 부추기기도 하였지만, 여전히 권력의 중심으로서 수원 지역에 강한 영향력을 유지하고 있었기 때문이다.

한말 근대 문명을 이끄는 계몽 운동은 정부 인사들과 연계하여 진행되었다. 읍치 지역의 거주민들이 그 중심 역할을 하였다. 읍치에는 경기도와 수원의 행정·치안 등을 위하여 중앙에서 파견된 대한제국 관료들과 그들을 보좌하는 수원 지역의 향리·군인들, 지역 경제를 주도하는 상민(商民)들, 근대 문명을 지향하는 계몽 지식층이 함께 연계망을 구축하여 거주하며 유지·신사로서 지역사회를 이끌고 있었기 때문이다. 이들의 면면과 신분적 계통

123) 이광수, 「농촌계발」(『매일신보』 1916년 11월 26일~1917년 2월 18일). 이광수의 양반론에 대해서는 김효진·김영민, 「계몽 운동 주체의 변화와 ‘청년’의 구상」『사이』7호, 2009, 52-58쪽 참조.

124) 왕현중, 『한국근대국가의 형성과 갑오개혁』, 역사비평사, 2003, 286-287쪽 ; 정연태, 『한국근대와 식민지 근대화 논쟁』, 푸른역사, 2011, 270쪽.

125) 최성환, 「정조의 수원 화성 건설과 兩京 구상」『왕이만든 세계의 신도시들』, 수원시정연구원 기획연구보고서, 2016.

에 대해서는 후술한다.

이들의 연계망이 1905년 을사늑약 이후 전개된 국망의 위기로 인하여 파탄 지경에 이르게 되자 수원의 유지·신사들은 지역 차원에서 애국계몽운동을 강렬하게 전개하였다. 수원은 1907년의 국채보상운동, 1908년의 기호흥학회 운동에서 경기 지역의 거점이었다. 1907년 2월 대구에서 시작된 국채보상운동이 경기도에서는 수원에서 가장 빨리 호응하였다. 이는 수원부에 재직하던 경기관찰사 김한목(金漢穆)과 관찰부 주사 나기정(羅基貞)이 국채보상금 모집사무소를 읍내에 설치한 후 관내 군수들에게 적극 동참하도록 훈령하였기 때문이다.<sup>126)</sup> 수원의 국채보상 취지서에는 이 운동을 통하여 경기의 신민(臣民)이 국민(國民)으로 다시 태어나자는 호소가 절실하게 표현되어 있다.

국민의 의무는 애국의 정성에 달려 있으며, 애국의 정성은 보국안민에 있다는 것이 일일이 말할 필요도 없다. 1,300만원 외채의 설이 나라에 전파된 이후 뜻있는 사민(士民)들이 . . . 다행히 충의(忠義)한 단심(丹心)이 영남에서 먼저 격발하여 . . . 골목골목의 어리석은 필부필부(匹夫匹婦)와 어린 아이들과 병자와 걸인들까지 있는 힘껏 의연(義捐)에 구름같이 자원하였다. . . . 장하고 위대하다. . . . 충성스럽고 의롭다. . . . 국권의 독립이 반드시 이 의거에 있고, 민권의 자유도 이 의거에 있다. . . . 기내(畿內) 동포여! . . . 힘닿는 대로 의연하여 외채를 갚아 우리 삼천리강토를 보호하자.<sup>127)</sup>

이 취지서를 작성하고 경기 각군에 퍼뜨리는 데에는 수원 읍내에 거주하는 기독교인으로서 삼일학당(三一學堂)에 관여하던 김제구(金濟九), 이하영(李夏榮), 임면수(林冕洙)의 선도적 활약이 두드러졌다.<sup>128)</sup> 이들의 호소에 수원의 영국 성공회 신부 부재열(夫在烈)이 이끄는 남녀 교인들이 다수 호응하였고, 이어서 읍내 상무사(商務社)를 이끌던 임흥수(林興洙)·송윤명(宋允明) 등의 조직적 참여를 바탕으로 국채보상회 재무원 나중석(羅重錫)·차유순(車裕舜)도 의연금 모집에 열의를 다하였다.<sup>129)</sup> 그 영향으로 읍내의 양성관(梁聖寬) 등 상무사 도중(都中)의 상인들을 비롯하여 상무우지사(商務右支社)와 발안장·안중장·김량장·오산장에 속한 상인들이 조직적으로 참여하였고, 외촌면 상훈면(床笏面)·남면(南面)의 광산 김씨 문중(門中)과 태촌면 김장 김두현(金斗鉉)이 동원한 마을 주민들도 다수 참여하였으며, 학생들은 물론 6세 아동에 이르기까지 확산되었다.<sup>130)</sup> 취지서에서 호소한 그대로

126) 『황성신문』 1907년 3월 2일 잡보 「兩氏愛國」 한동민, 「근대 수원과 지역 유지의 활동」 『수원학-지리·역사』, 2016, 434쪽 참조.  
 127) 『대한매일신보』 1907년 3월 28일 잡보 「國債報償趣旨書」  
 128) 『대한매일신보』 1907년 3월 9일 잡보 「奮發意氣」  
 129) 『대한매일신보』 1907년 3월 21일 잡보 「姑爲領收」; 1907년 6월 11일 잡보 「商社義捐」

였다.

한국 근대사에서 국채보상운동은 근대 국민 형성의 중요한 전기로 평가되는데,<sup>131)</sup> 이 운동을 주도한 것은 동래-대구 지역에서 부를 축적하고 있던 상인·지주층이었으며 관료와 유생들의 협력을 얻어 민중들에게까지 확산될 수 있었다.<sup>132)</sup> 수원 읍내의 관리와 상인과 기독교도들 역시 남녀노소를 불문한 국민적 운동을 선도하고 지휘함으로써 수원의 유지·신사로서 책임을 다하였다. 이는 조선시대와는 다른 유형의 국론 형성 양상으로서, 다분히 도시 거주자 신층 세력이 주도하였던 근대적 국민운동이라 할 만하다. 조선시대라면 중인 이하의 신분에 속하였을 읍내의 상인·기독교인들이 국민운동의 이념을 선도하였고, 양반들의 문중을 포함한 촌락의 조직이 뒤늦게 합세하여 확산되는 양상을 보여주었기 때문이다. 이는 국가적 사안에 대한 공론을 양반 사대부가 아닌 중인 이하의 신분에서 성장한 신층 세력이 주도한 것이다. 또한, 조선시대에는 서원·향교·문중 소속 양반들끼리 혹은 향리·상인·서얼 등 지역별로 진행되었던 공론 표출의 방식이 이 운동에서는 국민적 일체감을 띠면서 전개된 것도 중요한 특징이다. 이러한 면에서 국채보상운동은 수원 지역 사회를 선도하는 세력의 교체를 상징하는 사건이라 할 만하다.

이후 이러한 운동의 양상은 기호흥학회 수원지회(1908년) 조직이나 수원 지역 사립학교 설립 활동에서도 그대로 지속되었다. 이들 활동에 참여한 인사들의 면면을 살펴보면 다음과 같다.

<표 3-6> 기호흥학회 수원지회의 임원 및 회원(『기호흥학회월보』2호, 1908, 61-62쪽)

회장	金宗漢	부회장	李啓煥		
총무	崔東弼	서기원	李夏榮	회계원	李容熙
간사원	池河水 崔鍾淳 崔松				
교육부장	朴箕陽	재정부장	吳喆善		
평의원	李鍾岳 趙榮鎬 金永瑞 宋榮彬 尹元成 洪健燮 宋世浩 車裕舜 羅聖圭 李容默 崔翼煥 李聖儀 林勉洙 李夏榮 金用鎬				
회원	崔成大 崔東弼 李聖儀 韓相鳳 龍雲禧 車孝舜 金喜景 崔翼煥 林興洙 李興會 李鍾岳 車裕舜 宋榮彬 洪建燮 尹元成 金用鎬 吳惠泳 洪裕永 朴文會 金永瑞 羅重錫 金彥植 車漢珪 李夏榮 林勉洙 陳始泳 趙燕教 崔鍾淳 李容默 李成雨 洪思助 金興泰 洪衡杓 金宗煥 鄭溶鎭 黃台淵				

130) 『대한매일신보』 1907년 6월 11일 잡보 「執綱忠義」; 같은 날 잡보 「兩員熱心」; 같은 날 잡보 「幼兒感動」 등. 수원의 국채보상 모금 현황에 대해서는 김현목, 「한말 수원지역 계몽운동과 운영주체」 『한국민족운동사연구』53, 18-19쪽 참조.  
 131) 신용하 외, 『일제 경제집략과 국채보상운동』, 아세아문화사, 1994; 한상구, 「1907년 국채보상운동의 전국적 전개 양상 연구」 『인문연구』75, 2015.  
 132) 김도형, 「한말 대구지역 상인층의 동향과 국채보상운동」 『계명사학』8, 1997, 270-277쪽.

	田光鉉 李恒九 宋世浩 金禎植 李雲九 車錫祐
김세한, 『삼일학교 팔십년사』, 1983 참조하여 작성	

<표 3-7> 삼일학교 관계자

<b>설립축성회 (1902년 경)</b>	이하영, 임면수, 나중석 <sup>133)</sup> , 차유순, 최익환, 홍건표, 이성의, 김제구		
<b>교장</b>	이하영(1, 3대), 김한목(2대), 李範昌(4대)	<b>교감</b>	임면수
<b>교사</b>	金相培, 이하영, 임면수, 蔡聖錫, 김용호		
<b>교관(군사)</b>	姜建植, 宋世鎬		
<b>기증자</b>	강석호 : 8만냥 기증, 나중석(=나성규) : 토지 900평 기증		
<b>찬성금 (1907년)<sup>134)</sup></b>	지사(知事) 강석호(姜錫鎬) 440원, 전 수원 관찰사 최석민(崔錫敏) 100원, 주사(主事) 최익환(崔翼煥) 80원, 주사 나성규(羅聖奎) 70원, 동(同) 최동필(崔東弼), 동 나기정(羅基貞), 동 이성의(李聖義), 차형린(車珩麟), 김영수(金永壽), 김철환(金哲煥) 각 60원, 주사 이경의(李敬儀) 50원, 이계근(李桂根) 40원, 주사 차유순(車裕舜), 차희균(車喜均), 김치선(金致善) 각 30원, 홍건섭(洪建燮), 양성관(梁聖寬) 각 25원, 전 군수 이완용(李完鎔), 지성원(池性源), 지사(知事) 이규담(李奎淡), 지두진(支斗鎭), 동지(同知) 한기운(韓基潤) 각 20원, 탁부차관(度部次官) 유정수(柳正秀), 김원기(金元基), 최성운(崔性云), 이중억(李重億), 정춘일(鄭春日), 차경린(車慶麟), 임면수(林勉洙), 김제구(金濟九), 김효근(金孝根), 최준섭(崔峻燮), 주사 이재홍(李在弘), 박재운(朴在允), 정득관(鄭得寬), 심용구(沈用九), 김인보(金仁甫), 이창순(李昌順), 김계근(金桂根), 김동항(金東恒), 조병렬(趙炳烈) 각 10원 등		
<b>의연금 기부<sup>135)</sup> (1908년)</b>	부내신사(府內紳士) 오철선, 최동필, 이종악, 김치선, 홍건섭, 홍민섭		

기호흥학회의 목적은 국권회복을 위하여 근대문명에 의한 자강의 당위와 급무를 계몽·실천하기 위한 것이고, 사립학교 설립 역시 그 일환으로 이루어진 실천 가운데 하나였다. 위의 표에서 밑줄로 표시한 인사들은 한말·근대 수원 지역의 경제·사회·문화계를 대표

133) 나중석은 3000석의 지주로서(羅鍾根의 증인, 나중근은 나중석의 손자로서 분천리에 살고 있다) 1878년 11월 11일 생으로서 수원군 봉담면 분천리에서 출생하였다. 1901년 관찰부 주사가 되었고, 팔탄면 창곡리 3석여 두락을 문중의 學田으로 회사하였고, 분천리 소재의 水田 34정보 및 대지 52만호 만에 평의 토지를 60여 소작인에게 무상분배하였다고 한다.(『나주나씨世乘』. 그리고 나중석의 원명은 羅聖奎로서 1910년 개명하였다(대한매일신보, 1910.4.5.)

134) 『황성신문』 1908년 2월 6일. 『광무11년 6월일 수원삼일학교찬성금액』

135) 『대한매일신보』 1908년 11월 29일 잡보 「三一如壺」

하는 인물들로 주요 신문의 지방면에 거듭 등장한다. 이들은 수원 읍내에 거주하면서 국제보상운동을 비롯하여 기호흥학회 수원지회 활동과 학교 설립운동 등을 일련의 근대 계몽운동을 주도하였다.

수원을 대표하는 근대 교육 기관인 삼일학교는 1902년 경 기독교 북감리회 선교부와 수원지역 유지·신사들에 의해 설립되었다. 삼일학당 설립 축성회는 이하영, 임면수, 나중석, 차유순, 최익환, 홍건표, 이성의, 김제구 등 기독교인들과 지주·상인층이 주도하고 대한제국 관원들이 뒷받침하였다.<sup>136)</sup> 이후 몇 차례에 걸쳐 삼일학교가 재정위기에 처했을 때 애국계몽운동에 참여했던 읍내 지주·상인층의 기부로 지탱하다가, 사립학교령(1908년)에 의하여 존립이 불가능해지자 북감리교로 운영권을 넘겼다.

특히, 상인 조직을 활용한 자금 지원은 수원의 학교 설립 운동에 큰 밑받침이 되었다. 대한제국 초기부터 상무사(商務社)로 조직되어 있던 수원의 상인들은 1908년에 양성관, 홍건섭, 홍민섭, 김홍선(金興善), 신준희(申駿熙) 등의 주도로 수원상업회의소를 설립하였고, 상무사 장정(章程)에 상업강습소를 설치하도록 한 규정에 따라 1909년에는 수원상업강습소를 설립하여 근대적 상업 교육을 실시하였다.<sup>137)</sup>

이러한 근대 계몽 운동의 시류에 동참하여, 그동안 개혁에 소극적이었던 유럽에서도 용인에 거주하는 노론 낙론계(洛論系) 유학자 맹보순(孟輔淳)의 주도로 1908년에 명륜학교를 설립하여 문학·유학 뿐 아니라 실업, 법률까지 교육하는 ‘대각성’이 있었다.<sup>138)</sup> 여기에도 수원 상업계의 ‘유지사(有志士)’ 30인이 1만냥씩, 41개 면마다 1만냥씩 출연하여 70만냥의 거금으로 교사와 기숙사를 갖추기도 하였다.<sup>139)</sup> 이는 수원의 실업 교육 뿐 아니라 유학 교육의 혁신에도 수원 상인들이 자금을 지원했음을 보여주는 현상이었다.

수원 지역의 국제보상운동과 학회·학교 설립 운동은 1905년 전후에 불붙은 애국계몽운동의 이념 하에 전개된 것이었다. 애국계몽운동은 대한제국이 최후로 추진된 근대국가 건설운동으로서 신학문·신교육, 언론 계몽, 실업 구국, 종교 혁신 운동에 의한 국권회복 운동으로 전개되었다. 이 운동은 대한제국의 구본신참(舊本新參) 이념에 비판적인 신(新)·구학(舊學) 절충론자나 기독교 문명론자들까지 다양한 이념을 기반으로 전개되었다. 이에 따라 대한제국의 광무개혁을 주도했던 왕실·관료·유교세력 뿐 아니라, 구한말 이래 다양한 사회·경제적 배경에서 성장한 지주·상인·부민(富民) 등 자산층과 기독교·천도교 세력까지 광범하게 참여하여 대한제국의 근대적 역량을 최후로 발휘하였다.<sup>140)</sup> 대한제국 정부

136) 김세한, 『삼일학교 팔십년사』, 1983, 69쪽.

137) 『수원상공회의소백년사』, 수원상공회의소, 2008, 191-201쪽.

138) 『대한매일신보』 1908년 11월 5일, 잡보 「儒林의 大醒覺」

139) 『대한매일신보』 1908년 11월 22일, 잡보 「儒林의 大警鐘」

140) 김도형, 『대한제국기의 정치사상운동』, 지식산업사, 1994, 158-163쪽 ; 김도형, 『근대한국의 문명전환과



가 주도의 광무개혁 당시보다 민간의 역량, 특히 그동안 억제되었던 서구 문명개화론자들의 적극적 참여가 두드러진다.

수원 읍내에 거주하던 관리와 상인·지주 자산층과 기독교도들은 이후에도 근대국가 건설 운동에 매진하였다. 수원에서 애국계몽운동을 주도한 유지·신사층은 수원과 연고가 있는 중앙 관료와, 경기도와 수원부의 지방관들, 수원 읍내에 거주하는 주사급 관리와 지주·상인 등 자산가들, 수원 읍내에 거주하는 기독교인들로 분류할 수 있다. 이들의 주요 경력 및 성장 과정, 거주 특징을 계열별로 나누어 살펴보자.

먼저, 중앙의 관료들이다. 이근택, 김종한, 이범창, 박기양, 강석호 등은 대한제국기 친미·친러파 혹은 고종의 측근으로 분류되며 고위 관료의 경력이 있다. 이 가운데 이근택, 김종한, 박기양, 강석호는 궁내부 관련 일로 수원을 자주 오가는 등 직무와 관련하여 수원과 인연이 있었던 듯하다. 이들은 수원 읍내에 향제(鄕第)를 두고 있었다고 하므로<sup>141)</sup> 주 활동 무대는 경계가 있던 한양이었다. 이범창의 경우에는 수원 읍내에 별제(別第)를 두고 있었지만, 외촌인 진위면(振威面)에도 향제와 토지를 두었고<sup>142)</sup> 후손들은 이곳에 정착하여 살았다. 이들은 수원 읍내에 향제 혹은 별제를 둘 정도로 수원과 연계되어 있었으므로 정세에 따라 수원 지역 인사들과 계몽운동을 함께 하거나 적극 동참하기도 하였다. 표 6과 7에서 보듯, 이범창이 삼일학교 교장을 맡거나 김종한이 기호흥학회 수원지회장이 되고 명륜학교 설립을 적극 후원한 것 등은 그러한 사례이다.

다음으로, 주사급 관리들과 상인·지주들이다. 주사급 관리들 가운데서는 나기정처럼 주사를 거쳐 시흥·용인군수까지 역임하는 경우도 있었지만, 차유순·이성의·이경의·나중석·지하영 등은 모두 경기관찰부 혹은 수원군 주사·서기급에 머물렀던 것으로 보인다.<sup>143)</sup> 이들은 수원 소재 목장과 둔토의 둔민들을 감독하였던 나기정,<sup>144)</sup> 수원의 포세(庖稅) 수취를 담당하였던 지하영,<sup>145)</sup> 양향청(糧餉廳) 둔전의 마름직을 수행하였던 차유순 등과 같이, 수원 소재 왕실·국가 기구의 행정을 보조하거나 조세 수취를 담당하는 경우가

개혁론』, 지식산업사, 2014, 332-333쪽.

141) ‘이근택이 수원 향제에 2층 양옥을 새로 건축’ (『황성신문』 1909년 7월 24일) ; ‘박기양이 마침내 수원의 전려(田廬)로 돌아갔다.’ (『매천야록』 권4) ; 강석호는 고종의 최측근 환관(『황성신문』 1904년 4월 7일 ‘강씨의 모친이 연로하여 수원 그 고향집에 머물러 거주한 지 여러 해’)으로, 말년에 용인에 정착하였다. 이들은 1912년 토지조사부에서 화성 안의 대지(堡地) 소유자로 확인된다.

142) 『경기도각군소장』 25, 고종 44년 10월 15일(발신자: 경기도 수원 북부 신흥동에 거주하는 전 승지 이범창). ‘본인의 논 9석 11마지기가 진위 오타면 물가에 있는데, 이 땅은 바로 60년 전 바다를 막아 독을 쌓아 새로 개간한 논으로 서로 팔고 산 개인 땅입니다.’

143) 지하영은 『京畿道各郡報告存案』 광무 10년 12월 30일 기사(수원군 書記 지하영). 나머지는 『황성신문』 1908년 2월 6일, 「광무11년 6월일 수원삼일학교찬성금액」

144) 『訓令照會存案』 11책, 1900년 9월 30일.

145) 『京畿道各郡報告存案』 2, 1906년 12월 30일 보고서.

많았다.<sup>146)</sup> 한편, 김희경은 수원 남문 밖 객주 출신으로서 한 때 경리청(經理廳) 둔전의 수세 촉탁원을 지낸 적도 있었지만 일제 때에는 상업회의소 회두(會頭)까지 역임한 상인이며,<sup>147)</sup> 양성관·홍민섭·임홍수·송윤명·최익환·김순구·이희영 등도 보부상 단체인 상무사 두령(頭領)이나 수원상업회의소의 부회두 이하 간부직을 역임한 상인들이다.<sup>148)</sup> 상인들은 정조대 이래 화성 안팎에 설치된 장시를 근거로 오래도록 보부상 혹은 객주업에 종사하였기 때문에, 근대 개혁기에 더욱 비중이 커진 상업 중심의 경제에 재빨리 적응할 수 있었다.

이들은 전근대 수원 읍치에서 활동하던 향리·상인층의 후예들로서 수원 읍내에 본가를 두고 거주하면서 지역의 행정과 조세 수취를 보조하거나 상업에 종사하여 자산을 축적하였다. 이 과정에서 대한제국의 미비한 조세행정 체계를 이용한 탈법에 연루되는 경우도 있었는데,<sup>149)</sup> 이 시기 여느 지역과 마찬가지로 수원에서도 외회를 활용한 재산 축적이 만연했던 것으로 판단된다. 이들은 다양한 경로로 축적한 재산을 토지에 투자하여 수원 지역의 대지주나 부호가 될 수 있었다. 따라서 주사급 관리와 상인층과 지주들을 엄밀하게 구분하기는 어렵다.

이들은 대한제국의 하급 관리나 상인 출신으로서 관권을 적절히 활용하면서 자산을 축적할 수 있었기 때문에, 대한제국 관료 혹은 왕실과 상당한 정도로 연계되어 있었다고 판단된다. 주사들이 중앙의 고관이나 지방관들과 더불어 국망의 위기를 구하고자 국채보상운동에 적극 동참하거나, 상인들이 국왕의 순행을 맞이하는 역할을 담당하거나 국장이 났을 때에 상민봉도단(商民奉悼團)을 조직하여 상경하였던 것<sup>150)</sup>은 이러한 연계 의식의 표현이었다. 대한제국의 신민(臣民)이라는 의식이 강했던 것이다. 여기에서 더 나아가 이들은 애국계몽운동 시기 각종 사회 운동을 주도 혹은 후원함으로써 수원의 유지·신사라는 평판을 얻을 수 있었다.

마지막으로, 서구 근대문물 수용의 상징인 기독교도들이다. 이하영, 김제구, 임면수, 차희균 등은 읍내에 거주하는 주사급 관리와 상인가 출신으로서, 수원 읍내에 기독교가 전파되는 초기부터 기독교를 수용했던 자들이었다. 이하영과 임면수는 1902년 수원 읍내에 교회

146) 『京畿道各郡訴狀』 11, 「光武七年十一月日請願書」

147) 『황성신문』 1904년 11월 25일, 3면 광고 ; 『황성신문』 1908년 11월 22일, 「作人呼冤」

148) 『대한매일신보』 1907년 6월 11일 1단 「商社義捐」 ; 『매일신보』 1914년 12월 22일 2면 「모범될 수원상의」 ; 酒井政之助, 『水原』附錄, 梁聖寬氏, 1923, 105쪽.

149) 수원군 서기였던 지하영은 庖稅를 유용한 혐의 차유순은 捧稅官과 결탁하여 마름권을 빼앗은 혐의(앞의 경기도각군 보고류에 기재된 차유순과 지하영 관련 기사), 관리서 주사였던 차기형은 海稅를 빼돌린 혐의(『황성신문』 1906년 6월 29일, 「海稅督捧」)를 받았다.

150) 『매일신보』 1914년 11월 17일, 「수원상의와 농행」 ; 『매일신보』 1919년 3월 8일, 「수원-봉도단회 위로회」 ; 『시대일보』 1926년 5월 2일, 「수원봉도단」

가 처음 들어서기 전부터 기독교를 수용한 것으로 판단되며, 이들의 영향으로 나중석·차유순·김계구·이성의 등도 교회에 출석하였다고 한다.<sup>151)</sup> 이들은 기독교 민족운동의 차원에서 1903년 삼일학교 설립을 주도하였고, 그 이후 삼일학교에 헌신하면서 수원의 국제보상운동과 기호홍학회 운동을 주도하는 등 애국계몽운동에도 헌신하였다.

그런데 이들의 기독교 민족운동 사상은 1890년 후반 서울에서 강력하게 전개되었던 상동교회 청년운동의 영향을 받은 것이다. 임면수는 1890대 후반 독립협회와 상동교회를 다니면서 전덕기·이동휘 등에게 크게 감화된 후 고향 수원으로 돌아와 이하영과 함께 기독교 민족 교육운동에 헌신하였다.<sup>152)</sup> 한말 이래 수원 기독교 민족운동의 상징이었던 수원종로교회의 설립 자체가 상동교회와 긴밀하게 연계되어 있었거니와, 서울에서 그러했듯 수원에서도 엠윗청년회의 정치적 활동이 순수 기독교의 차원에서 문제시되었던 것도 임면수·이하영과 연계된 기독교 민족운동 세력의 영향이라고 판단된다.

훗날 만주로 독립운동을 위해 망명한 임면수나 진남포에서 3·1운동을 주도했던 이하영의 행적, 기독교로 개종하지는 않고 민족주의자로서 읍내를 떠나 외촌인 분천리로 낙향하여 평생 은거한 나중석의 행적은 상통하는 면이 있었다.<sup>153)</sup> 이들 일군의 수원 초기 기독교인들 역시 여느 지역의 기독교 개종자들과 마찬가지로 양반 가문 출신은 아니었지만, 애국계몽운동을 적극 주도함으로써 수원 지역의 유지·신사로서 칭송받았다.

## 2. ‘수원면’ 주요 인사들의 내력과 인적 관계

화성 안팎에 거주하던 향리·아전, 군인·상인층의 활약은 한말 이래 근대 전환기에 더욱 두드러졌다. 이들의 가문 내력과 인적 관계망을 살펴보는 것은 근대 수원 주도 세력의 형성 과정을 연구하는 데 매우 중요한 과제이다. 근대 수원의 주도 세력에 대해서는 지역 명문, 지주, 상인, 자산층 등의 개념으로 설명하였으나,<sup>154)</sup> 이들이 전근대 수원에서 어떤 역할과 인적 관계를 구축하며 근대 전환기의 성장 기반을 구축하고 있었는지 그 연원에 대한 구체적 연구는 없었다. 이는 근대 수원 지역을 주도했던 이들이 전통적 양반 가계가 아닐뿐더러, 가문의 내력을 설명해 줄만한 자료도 거의 없기 때문이다. 이러한 난점을 보완하기 위해서는 이들의 경력을 알려주는 단편적 자료들을 수집하고, 이를 조선시대의 연

대기나 족보 자료와 결합하여 그 내력을 정리할 필요가 있다.

여기에서는 근대 수원의 유지로 평가되는 나중석과 홍명섭의 선대와 그들의 활동을 통해서 이들 가문의 내력을 살펴보겠다. 이들은 17세기 전후에 수원 구읍치에 정착하였다가 정조대에 화성 신읍치로 이주한 이래 누대에 걸쳐 읍내에 정착한 가문의 일원이다. 『일성록』에는 이 때에 신읍치로 이주한 가호의 명단과 직역이, 『승정원일기』에는 정조대 이후 이들이 맡았던 실직이 기록되어 있다. 이 가운데 나중석과 홍명섭 3형제 집안과 관련되는 자들의 명단과 직역과 실직(實職)은 아래와 같다.

<표 3-8> 신읍치 이주자의 직역과 실직

이름	직역	실직 (『승정원일기』)
羅文彩	기록 없음	策應所 府書吏 (정조 20년 9월 10일)
池一瑛	下吏	策應所 府書吏 (정조 20년 9월 10일)
洪命寬	下吏	三物所 鄉 牌將 (순조 21년 9월 24일)
洪允祚	防營軍官	기록 없음
洪彦範	閑良	武科 直赴 (정조 17년 2월 14일)
洪允甲	下吏	各所 府書吏 (정조 20년 9월 10일)

먼저, 나주 나씨 집안을 살펴보자. (그림 3-3 참조) 나중석의 집안은 5대조인 나문채(羅文彩) 때에 신읍치로 이주하였다. 족보에는 나문채가 정3품 무관 벼슬을 역임하였다고 되어 있으나, 그는 화성성역 당시 화성부의 서리로서 책응소에서 공역을 담당했던 것으로 되어 있다. 이후 그의 후손들은 특별한 벼슬을 역임하지 못하였다. 나문채의 매부는 화성부의 서리인 지일황이다. 이로 보건대 나중석의 선대는 대대로 수원 지역의 향리직을 수행했으며, 족보상의 절충장군은 허직(虛職)이라고 판단된다.

이후 그의 후손은 향리직도 수행하지 못한 듯 몹시 가난한 삶을 영위하였으나, 나중석의 조부 대에 이르러 만년에 삼포(蓼圃)를 경영하여 크게 치부한 덕에 그는 어릴 적부터 비단 옷을 입고 지냈다고 한다. 나중석의 부친은 조부 덕택에 수원에서 손꼽히는 부상들의 가옥인 팔부자 집에서 살 정도로 부유하였으며, 장날에 상점에 물건을 진열할 때에는 음식을 넉넉히 차려 가난한 자들이 먹을 수 있게 하였다고 한다. 이로 보아 나중석의 조상들은 대대로 읍내에서 향리를 하다가 상업적 농업 활동으로 치부한 경우가 하겠다.<sup>155)</sup>

151) 김권정, 『이하영의 민족운동 연구』 『수원역사문화연구』 5호, 73쪽.

152) 허영백, 『필동 임면수 선생 略史』 : 김세한, 『삼일학교 팔십년사』, 1983, 81쪽, 109-110쪽. 김세한은 임면수와 이하영과 나중석은 ‘인적 관계의 동지’ 라고 설명하였다.

153) 나중석의 생애와 은거에 대해서는 한동민, 「근대 수원지역 유지 나중석의 생애와 활동」 『나혜석연구』 3집 참조.

154) 한동민, 앞의 글, 2016 ; 이승렬, 「근대의 충격과 수원 유지층의 대응」 『수원시사』 3, 2014.

155) 이상은 나중석이 조부와 부친에 대하여 지은 『가장』(계명대 고 929.3) 참조.

다음으로, 남양 홍씨 집안을 살펴보자. (그림 3-4 참조) 홍명섭 형제의 증조부인 홍명관(洪命寬)은 족보에 홍이호로 올라 있다. 홍명관은 화성 이읍 당시에는 서리를, 훗날 정조비 효의왕후의 국장 때에는 삼물소의 향군(鄕軍) 패장을 지낸 것으로 되어 있다. 그의 통정대부 벼슬은 증직이어서 큰 의미는 없다. 이후에도 그 후손들은 증직만 띠었을 뿐이고 일가 어른인 홍윤조도 방어영의 군관직(軍官職) 정도를 지냈다. 이들은 남양군 홍벌리에 세거하던 남양 홍씨 가문들이 현조(顯祖)를 배출하면서 참의공파· 문희공파· 정효공파 등으로 분화하며 사족 가문을 이어갔던 것과는 달리, 대호군공파(大護軍公派)의 단일 계보를 이어가며 현조를 배출하지 못한 채 군직 혹은 향리직을 역임하고 있었다.<sup>156)</sup> 홍명섭 형제의 5대 조 이하 친족들 역시 외촌인 우정면 또는 읍치 인근 우만동을 중심으로 묘를 썼던 것으로 미루어, 일찍부터 화성 인근으로 이주하여 향리직 혹은 군관직을 지낸 것으로 판단된다. 이들 형제가 어떤 계기로 치부하게 되었는지는 분명하지 않지만, 한말의 격변기에 수원에서 상업으로 치부하였을 것으로 추정된다.

또 한편으로 나중석 집안과 홍명섭 형제 집안이 상호간 혼맥으로 연결되면서 연안 차씨 차청룡(車靑龍) 일가와도 혼맥을 공유하면서, 두 가문은 양성관, 지성원, 이하영 등 근대 수원의 또다른 유지·신사들과 혼인 관계를 맺고 있는 것도 의미 있는 현상이다.<sup>157)</sup> 대체로 근대 수원 지역에서 주요한 유지를 배출한 남양 홍씨, 연안 차씨, 나주 나씨, (수원 또는 수성) 최씨 가문의 강고한 혼인망은 근대 수원 지역 사회의 특징으로 거론되며,<sup>158)</sup> 이러한 혼인망을 바탕으로 이들은 근대 수원의 경제·사회·문화 활동을 주도하고 있었음은 본 논문에서도 거듭 확인한 바이다.

그런데 이상의 가계 자료에 따르면, 이들의 혼인망은 18세기 이래 수원 읍내에 거주하던 향리·군인·상인 가문을 모체로 하여 오랜 동안 형성되었으며, 이를 바탕으로 새로운 관계망을 형성하고 있었던 것으로 설명할 수 있다. 이는 수원의 외촌에 세거하고 있었던 광산 김씨, 풍양 조씨, 해평 김씨, 함평 이씨, 한양 조씨 등 전근대 수원을 대표하는 주요 문·무 양반가의 혼맥과는 별도의 관계망이 근대 시기까지 이어진 결과라 할 수 있다. 결국 근대 수원을 주도한 유지·신사층은 전근대의 양반 가문과는 별도의 사회·문화적 기반에서 성장한 세력이라고 하겠다.

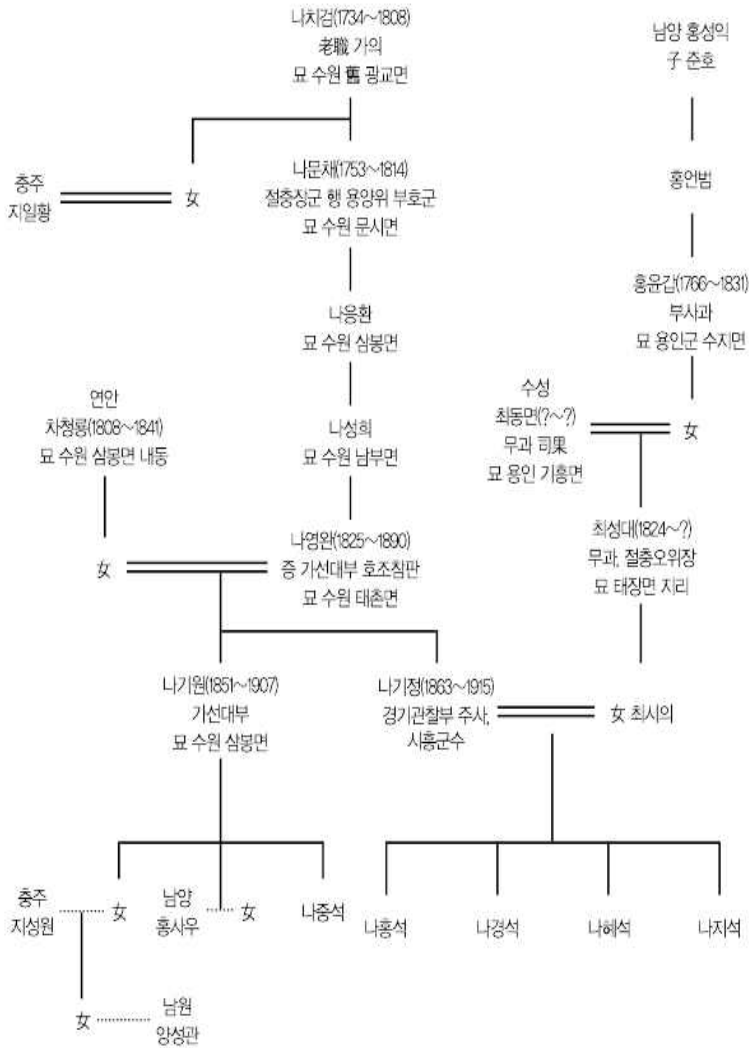

<그림 3-3 나주나씨 가계와 혼인>

156) 이근호, 「남양홍씨 정효공파의 역사」, 『남양홍씨 정효공파』, 화성문화원, 2010, 33쪽.  
 157) 전근대 수원에서 양성관, 지성원, 이하영 가문의 정착 시기와 사회적 지위에 대해서는 자료의 미비로 인하여 확실히 알 수 없다.  
 158) 한동민, 「근대 수원지역 유지 나중석의 생애와 활동」, 『나해석연구』3, 80쪽.

### 제4절 맺음말

조선의 읍치는 양반 사대부의 거주 공간은 아니었다. 정조는 화성을 별경으로 만들고자 수원 화성이라는 첨단 개혁 신도시를 구축하고 양반 사대부의 거주까지 유도하였으나, 별경의 구상은 무산되었다. 그 이후 수원 읍치는 지방의 여느 큰 고을과 크게 다를 바 없이 쇠퇴 내지 정체 상태에 있었다. 한편, 수원 읍치에 거주하는 향리·군인·상인들은 신분제의 틀 속에서나마 꾸준히 성장하고 있었다. 이들 중 한말~일제의 정치·경제적 격동기에 근대 자본주의의 변화상에 능숙하게 적응한 일부 향리·군인·상인층은 자산가로 성장하고 있었다. 이들 자산층이야 말로 구래의 양반층을 대신하여 근대사회의 주역으로 성장할 준비를 하고 있는 세력이었다.

이들 가운데 근대 문명의 선각자들은 신분적 제약의 속박마저 돌파하면서 근대 국민국가 수립을 위한 애국계몽운동을 주도하였고, 그 이념 하에 교육·문화·식산흥업 운동을 꾸준히 전개하였다. 국망의 위기 속에서 대한제국의 개화 관료들의 지원을 등에 업고, 수원의 관료·상인·종교 세력 등이 합심하여 국권회복과 근대 국민국가 건설을 목표로 운동을 전개하였던 것이다.

이러한 흐름에서 수원 화성 읍치에 거주하는 주민들이 운동의 중심 역할을 하면서 수원 근대를 선도한 주요 인물들을 배출하였다. 읍치는 전근대 조선과 같이 향리나 그 이하의 신분 계층이 단지 수령의 행정을 보좌하는 곳이 더이상 아니었다. 읍치는 지방 근대 도시의 중심에 위치하면서, 교통·통신·경제·행정의 중심일 뿐 아니라, 시민사회의 공론이 경쟁하면서 형성되는 문화의 중심이 되었던 것이다.

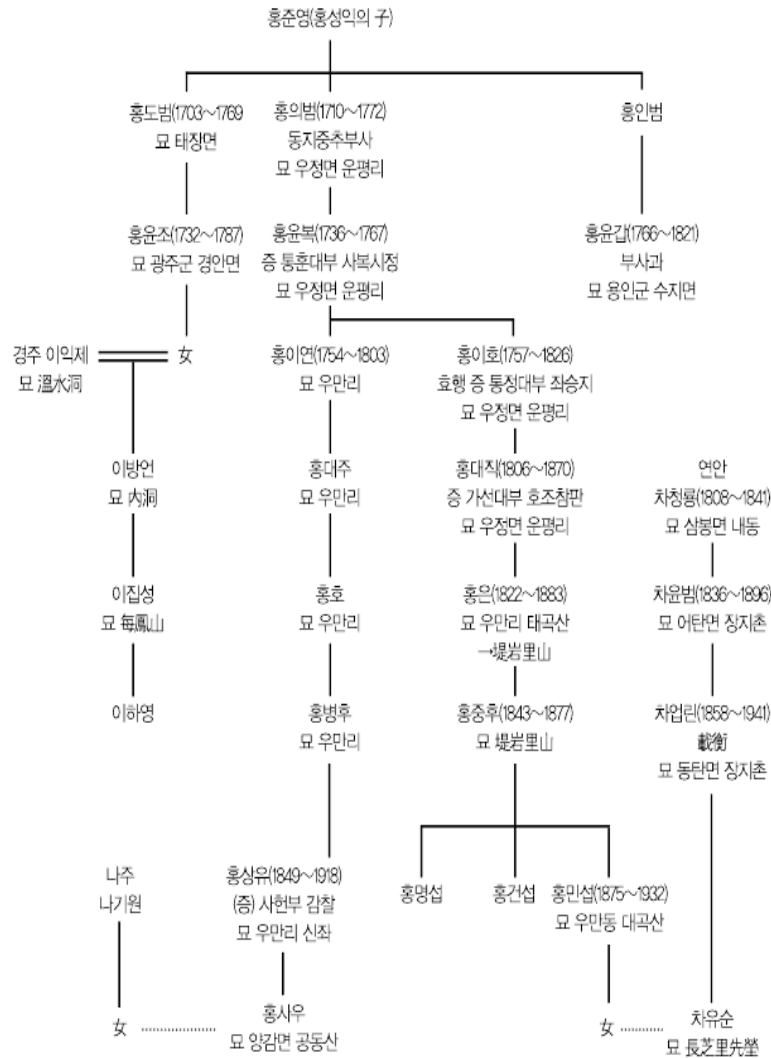

<그림 3-4 남양홍씨 가계와 혼인>

## | 참고 문헌 |

## 1. 수원광무 양안의 자료와 활용

<국문 자료>

김용섭(1968), 「光武年間の 量田地契事業」, 『아세아연구』 31.

김용섭(1975), 『韓國近代農業史研究』, 일조각.

김용섭(1984), 『韓國近代農業史研究(下)』, 증보판, 일조각.

김홍식 외(1990), 『대한제국기의 토지제도』, 민음사.

김홍식 외(1997), 『조선토지조사사업의 연구』, 민음사.

박진태(2013), 「한말 수원지역 역둔토 조사의 성격」 『이화사학연구』 46, 이화사학연구회.

배영순(1988), 『韓末 日帝初期의 土地調査와 地稅改正에 관한 研究』, 서울대 국사학과 박사학위 논문.

성주현(2005), 「경기지역 동학혁명과 동학군의 참여과정」 『수원문화사연구』 7, 수원문화사 연구회.

성주현(2005), 「근대 식민지 도시의 형성과 수원」 『수원학연구』 2, 수원학연구회.

신용하(1976), 「김용섭저, 『한국근대농업사연구』 서평」, 『한국사연구』 13, 한국사연구회.

왕현중(1991), 「광무양전사업의 다양한 성격과 좁은 시각」 (서평), 『역사와 현실』 5, 한국역사연구회.

왕현중(1995), 「대한제국기 양전지계사업의 추진과정과 성격」, 『대한제국의 토지조사사업』, 민음사.

왕현중(1997), 「대한제국기 한성부의 토지·가옥조사와 외국인 토지침탈대책」, 『서울학연구』 10, 서울학연구소.

왕현중(1999), 「광무양전지계사업」, 『한국사42-대한제국』, 국사편찬위원회.

왕현중(2001), 「18세기 후반 양전의 변화와 ‘시주(時主)’의 성격」, 『역사와 현실』 41, 한국역사연구회.

왕현중(2016), 『한국 근대 토지제도의 형성과 양안-지주와 농민의 등재 기록과 변화』, 혜안.

왕현중(2017), 『대한제국의 토지조사와 토지법제』, 혜안.

원재연(2005), 「수원유수부내 천주교 박해의 전개과정」 『교회사학』 2, 수원교회사연구소.

이세영·최윤오(1995), 「대한제국기 토지소유구조와 농민층분화」, 『대한제국의 토지조사사업』, 민음사.

- 이세영(1995), 「대한제국기 농촌사회경제구조의 변화: 1900 ~ 1903년 경기도 광주부 북방면을 중심으로」, 『韓國文化』16, 서울대 한국문화연구소.
- 이영학(1991), 「광무양전사업 연구의 동향과 과제」, 『역사와 현실』6, 한국역사연구회.
- 이영학(1995), 「총설-대한제국기 토지조사사업의 의의」, 『대한제국의 토지조사사업』, 민음사.
- 이영호(1990), 「대한제국시기의 토지제도와 농민층분화의 양상」, 『한국사연구』69, 한국사연구회.
- 이영호(1995), 「光武量案의 기능과 성격」, 『대한제국의 토지조사사업』, 민음사.
- 이영호(2001), 『한국근대 지세제도와 농민운동』, 서울대 출판부.
- 이영훈(1988), 『조선후기사회경제사』, 한길사.
- 이영훈(1989), 「光武量田의 歷史的 性格 -忠淸南道 燕岐郡 光武量田에 관한 事例分析」, 『近代朝鮮의 經濟構造』, 비봉출판사.
- 이영훈(1990), 「광무양전에 있어서 <시주> 파악의 실상」, 『대한제국기의 토지제도』, 민음사.
- 이영훈(1992), 「광무양전에 있어서 <시주> 파악의 실상 2」, 『성곡논총』23, 성곡학술문화재단.
- 이영훈(1994), 「갑오개혁과 한말의 토지제도」 『갑오개혁의 사회경제사적 의의』, 경제사학회.
- 이영훈(1997), 「量案上의 主 規程과 主名 記載方式의 推移」, 『조선토지조사사업의 연구』, 민음사.
- 이윤갑(1995), 「대한제국의 양전 지계발급사업을 둘러싼 제2단계 광무개혁 논쟁」(신간서평), 『역사와 현실』16, 한국역사연구회.
- 정해득(1999), 「정조대 수원 이읍과 이후의 변화 양상-수원 지역 ‘읍지’ 를 중심으로」 『경기사학』 3, 경기사학회.
- 조동걸(1981), 「地契事業에 대한 定山의 農民抗擾」, 『사학연구』33, 사학연구회.
- 조석곤(1995), 「朝鮮土地調査事業에 있어서의 近代의 土地所有制度和 地稅制度의 確立」 서울대 경제학과 박사학위논문.
- 조석곤(1995), 「(서평) 한국역사연구회 근대사분과 토지대장반: 대한제국의 토지조사사업」, 『경제사학』19, 경제사학회.
- 최원규(1994), 『韓末-日帝初期 土地調査와 土地法 研究』, 연세대 사학과 박사학위논문.
- 최원규(1995), 「대한제국기 量田과 官契發給事業」, 『대한제국의 토지조사사업』, 민음사.
- 최원규(1999), 「19세기 후반-20세기초 경남지역 일본인 지주의 형성과정과 투자사례」, 『한국민족문화』 14, 부산대.
- 최윤오·이세영(1995), 「光武量案과 時主의 실상-충청남도 온양군 양안을 중심으로」, 『대한제국의 토지조사사업』, 민음사.

- 최홍규(1991), 「조선후기 화성축조와 향촌사회의 제양상-정조대의 수원지방문제와 《觀水漫錄》을 중심으로」 『국사관논총』 30, 국사편찬위원회.
- 최홍규(2000), 「정조대의 대화성 농업진흥정책과 농업생산력 발전-특히 수리정책과 농업환경의 변화를 중심으로」 『국사관논총』 89, 국사편찬위원회.
- 최홍규(2002), 「경기지역의 동학과 동학농민군 활동」 『동학학보』 3, 동학학회.
- 한국역사연구회 근대사분과 토지대장연구반(1992), 「‘내재적 발전론’을 가정한 또 하나의 식민주의 역사인식」(서평), 『역사와 현실』7, 한국역사연구회.
- 한국역사연구회 근대사분과 토지대장연구반(1995), 『대한제국의 토지조사사업』, 민음사.
- 한국역사연구회 근대사분과 토지대장연구반(2010), 『대한제국의 토지조사와 근대』, 해안.
- 宮嶋博史(1990), 「광무양전의 역사적 성격」, 『대한제국기의 토지제도』, 민음사.
- 宮嶋博史(1991), 『朝鮮土地調査事業史の研究』, 東京大學 東洋文化研究所.
- 宮嶋博史(1996), 「量案における「主」の性格-1871年 慶尙道彦陽縣量案の事例」, 『論集 朝鮮近現代史-姜在彦先生古稀記念論文集』, 明石書店.
- 吉田光男(1994), 「大韓帝國期の 서울 住民移動」, 『朝鮮文化研究』1, 東京大學 文學部 朝鮮文化研究室.

### 3. 한말~일제초 ‘수원면’ 거주 조선인들의 활동과 그 내력

#### <한문 자료>

- 『京畿道各郡報告存案』
- 『경기도각군소장』25
- 『가장』
- 『魯西遺稿』15
- 『나주나씨世乘』.
- 『老洲集』
- 『매천야록』
- 『성종실록』
- 『일성록』
- 『택리지』
- 『訓令照會存案』

## &lt;국문 자료&gt;

- 권내현(1998), 「조선후기 읍치와 그 거주민 구성에 관한 일고찰」, 『한국사학보』3·4.
- 국사편찬위원회(1999), 「대한제국기의 개혁」 『한국사』42.
- 김권정(2014), 「수원의 개신교 수용과 성장」, 『수원시사』10.
- 김권정(2015), 「이하영의 민족운동 연구」, 『수원역사문화연구』5호.
- 김도형(1994), 『대한제국기의 정치사상운동』, 지식산업사.
- 김도형(1997), 「한말 대구지역 상인층의 동향과 국채보상운동」, 『계명사학』8.
- 김도형(2014), 『근대 한국의 문명전환과 개혁론』, 지식산업사.
- 김세한(1983), 『삼일학교 팔십년사』.
- 김윤희(1998), 「개항기 재정운영의 변화와 외획의 역할」 『한국사학보』5.
- 김재호(2000), 「대한제국기 황실의 재정지배-내장원 ‘외획’ 을 중심으로-」 『경제사학』28.
- 김필동(1999), 『차별과 연대』, 문학과 지성사.
- 김현목(2007), 「한말 수원지역 계몽운동과 운영주체」 『한국민족운동사연구』53.
- 김효진·김영민(2009), 「계몽 운동 주체의 변화와 ‘청년’ 의 구상」 『사이』7호.
- 박진태(2014), 「한말 수원의 역둔토 규모와 국유화」 『수원시사』5.
- 박현순(2014), 『조선 후기의 과거』, 소명.
- 박현순(2016), 「정조의 임헌제총 편찬과 御題 출제」 『규장각』48.
- 송양섭(2006), 『조선후기 둔전 연구』, 경인문화사.
- 수원상공회의소(2008), 『수원상공회의소백년사』.
- 신용하 외(1994), 『일제 경제침략과 국채보상운동』, 아세아문화사.
- 오미일(2015), 「근대자본가층의 계보와 초기 한국자본주의의 특징」 『근대 한국의 자본가들』, 푸른역사.
- 왕현중(2003), 『한국 근대국가의 형성과 갑오개혁』, 역사비평사.
- 유봉학(1996), 「꿈의 문화유산 화성」, 신구문화사.
- 유영익(1990), 『갑오경장연구』, 일조각.
- 이근호(2010), 「남양홍씨 정효공파의 역사」 『남양홍씨 정효공파』, 화성문화원.
- 이문규(1998), 「조선후기 서울 시정인의 생활상과 새로운 지향 의식」 『조선후기 서울의 사회와 생활』, 서울학연구소.
- 이승렬(2007), 『제국과 상인』, 역사비평사.
- 이승렬(2014), 「근대의 충격과 수원 유지층의 대응」 『수원시사』3.

- 이정일(2014), 「정조대 수원의 과시와 지역민의 동향」 『수원시사』3.
- 이창식 역, 『발전하는 수원』, 2011
- 이훈상(1990), 『조선후기의 향리』, 일조각.
- 정승모(2003), 「경저·향제·별서와 조선후기 문화의 지역성」 『한국사에 있어서 지방과 중앙』, 서강대출판부.
- 정연태(2011), 『한국근대와 식민지 근대화 논쟁』, 푸른역사.
- 정정남(2015), 「18세기 이후 한성부 북부 6방의 주거 정체적 구조」 『서울학연구』61.
- 정해득(2009), 『『정조시대 현릉원 조성』과 수원』, 신구문화사.
- 조석근(2014), 「근대적 토지제도와 토지소유」 『수원시사』5.
- 김유남 역(1999), 『시민사회, 사상과 역사』, 아르케.
- 지수결(1997), 「일제하 공주지역 유지집단 연구」 『역사와 역사교육』2.
- 최성환(2016), 「정조의 수원 화성 건설과 兩京 구상」 『왕이 만든 세계의 신도시들』, 수원시정연구원.
- 한동민(2016), 「근대 수원과 지역 유지의 활동」 『수원학-지리·역사』.
- 한상구(2015), 「1907년 국채보상운동의 전국적 전개 양상 연구」 『인문연구』75.
- 허영란(1997), 「1910년대 경기남부 지역 상품유통구조의 재편」 『역사문제연구』2.
- 허영백, 『필동 임면수 선생 略史』.
- 홍성찬(1999), 「한말·일제하의 사회변동과 향리층」 『한국근대이행기 중인 연구』, 신서원.
- 홍성찬(1992), 『한국근대농촌사회의 변동과 지주층』, 지식산업사, 『대한매일신보』
- 『매일신보』
- 『시대일보』
- 『朝鮮銀行會社組合要錄』(1929년도판)
- 『황성신문』

| 저자 약력 |

왕현중

문학박사

연세대학교 역사문화학과 교수(현)

E-mail : yclass@empas.com

주요 논문 및 보고서

한국학토대기초연구 일제의 조선관습조사 해제와 DB화 작업((2012-2014, 한국학중앙연구원)

수원 양안 자료 DB 구축사업(2011-2012, 수원역사박물관)

한동수

건축공학박사

한양대학교 건축학부 교수(현)

E-mail : dsharn@hanyang.ac.kr

주요 논문 및 보고서

한옥가치 발굴을 위한 전통건축 디지털 콘텐츠 구축 : 故 장기인 선생 소장자료(2016.10-20.16.12, 건축도시공간연구소)

서울 소재 외래건축물 역사적 분포현황 기록화 조사연구 : 용산지역을 중심으로(2015.06-2016.02, (주)한일사료)

이성호

건축학 박사수료

한양대학교 동아시아건축역사연구실 연구원(현)

E-mail : pana2000@naver.com

주요 논문 및 보고서

한옥가치 발굴을 위한 전통건축 디지털 콘텐츠 구축 : 故 장기인 선생 소장자료(2016.10-20.16.12, 건축도시공간연구소)

서울 소재 외래건축물 역사적 분포현황 기록화 조사연구 : 용산지역을 중심으로(2015.06-2016.02, (주)한일사료)

최성환

문학박사

수원시정연구원 수원학연구센터 연구위원(현)

E-mail : choevet@hanmail.net

주요 논문 및 보고서

「정조의 수원 화성 건설과 兩京 구상」 『왕이 만든 세계의 신도시들』, (2016, 수원시정연구원)

「정조의 의리탕평과 황극의 리더십」 (2016, 수원시정연구원)



## | 부 록 |

1. 광무양안 관련 자료(양지아문 및 지계아문 관유지 현황)
2. 광무양안 대주가주 DB자료
  - 1) 수원군 북부면 광무 양안(대주가주) DB자료
  - 2) 수원군 남부면 광무 양안(대주가주) DB자료

光武四年庚子十月日京畿水原郡量案

郡界東接龍仁郡  
南接平澤郡  
西接南陽郡  
北接果川郡

田積在兩遣二千七百四十一字

田積一億二千九萬四千七百八尺

田積一千六百二十九萬四千六百一十七尺

田積一億四千一百四十萬九千九百九十一尺

田積總以千壹百叁拾柒負肆束內

應頃叁拾柒拾柒負肆束  
陳壹拾壹拾玖拾陸負玖束

戊戌海溢陳壹拾伍拾壹負壹束

田積貳千肆百柒拾玖拾叁負內

水卷拾貳拾肆負玖束

應頃叁拾柒拾柒負肆束  
陳捌拾伍負陸束

戊戌海溢陳捌束

田積陸千陸百陸拾肆拾叁拾壹負肆束內

陳壹拾壹拾伍壹拾壹負叁束  
戊戌海溢陳壹拾伍拾負叁束

實田田積總以千壹百壹拾玖拾玖負

公解二十四座 凡十四間

居民壹萬肆千捌百肆拾陸戶 凡壹千八間  
寺刹二座 凡十四間 草不萬九百七間

水卷壹拾捌座

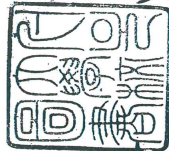

# 光武四年庚子 月 日 京畿道 水原郡 北部 面 量重案

東接龍仁郡  
南接南都面  
西接荊石面  
北接日月面

自天至補五十四字

田畝積共五百五十六萬。四十五尺

田積二百三十八萬五千五百九十六尺

畝積三百二十七萬四千四百四十九尺

田畝結總貳佰玖拾貳結玖拾叁負柒束內

應頤參結壹拾捌負柒束

陳壹拾壹負玖束

田結壹佰壹拾伍結。捌負玖束內

水菴結伍束

應頤參結壹拾捌負柒束

陳伍負

畝結壹佰柒拾柒結捌拾肆負捌束內

陳陸負玖束

實田畝結總貳佰捌拾玖結陸拾叁負壹束

公廨九座 瓦三三間

居民玖佰肆拾陸戶 瓦二百六二間 草四千五百九六間

水菴壹座

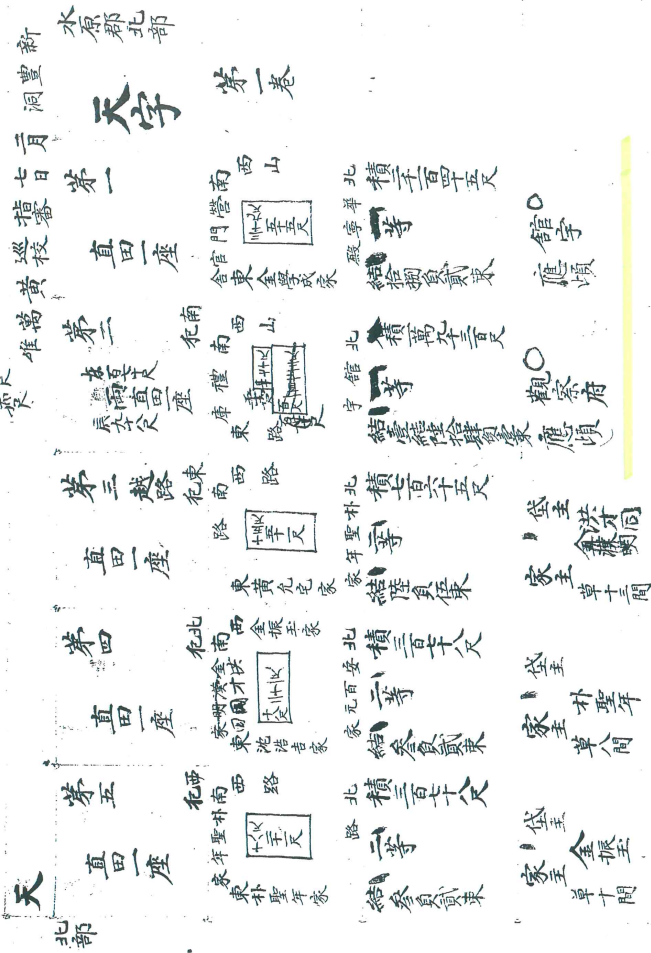

<p style="text-align: center;">舊金老 吳氏</p> <p style="text-align: center;">舊金老 吳氏</p>	<p style="text-align: center;">天 第六</p> <p style="text-align: center;">直田一座</p>	<p style="text-align: center;">北 積一百尺</p> <p style="text-align: center;">二 等</p> <p style="text-align: center;">結 玖 東</p> <p style="text-align: center;">家 主 李致喜</p> <p style="text-align: center;">單 六 間</p>	<p style="text-align: center;">北 積一百尺</p> <p style="text-align: center;">二 等</p> <p style="text-align: center;">家 主 李致喜</p> <p style="text-align: center;">單 六 間</p>
	<p style="text-align: center;">天 第七</p> <p style="text-align: center;">方田一座</p>	<p style="text-align: center;">北 積一千五百尺</p> <p style="text-align: center;">三 等</p> <p style="text-align: center;">結 拾 伍 負</p> <p style="text-align: center;">家 主 李順家</p>	<p style="text-align: center;">北 積一千五百尺</p> <p style="text-align: center;">三 等</p> <p style="text-align: center;">家 主 李順家</p>
	<p style="text-align: center;">天 第八</p> <p style="text-align: center;">直田一座</p>	<p style="text-align: center;">北 積一千五百尺</p> <p style="text-align: center;">二 等</p> <p style="text-align: center;">結 肆 貳 負 陸 東</p> <p style="text-align: center;">家 主 德用家</p>	<p style="text-align: center;">北 積一千五百尺</p> <p style="text-align: center;">二 等</p> <p style="text-align: center;">家 主 德用家</p>
	<p style="text-align: center;">天 第九</p> <p style="text-align: center;">三角一座</p>	<p style="text-align: center;">北 積一百尺</p> <p style="text-align: center;">三 等</p> <p style="text-align: center;">結 壹 負</p> <p style="text-align: center;">家 主 成基家</p> <p style="text-align: center;">單 三 間</p>	<p style="text-align: center;">北 積一百尺</p> <p style="text-align: center;">三 等</p> <p style="text-align: center;">家 主 成基家</p> <p style="text-align: center;">單 三 間</p>
	<p style="text-align: center;">天 第十</p> <p style="text-align: center;">直田一座</p>	<p style="text-align: center;">北 積一百尺</p> <p style="text-align: center;">二 等</p> <p style="text-align: center;">結 壹 負</p> <p style="text-align: center;">家 主 性補家</p> <p style="text-align: center;">單 七 間</p>	<p style="text-align: center;">北 積一百尺</p> <p style="text-align: center;">二 等</p> <p style="text-align: center;">家 主 性補家</p> <p style="text-align: center;">單 七 間</p>
	<p style="text-align: center;">天 第十一</p> <p style="text-align: center;">方田一座</p>	<p style="text-align: center;">北 積五百尺</p> <p style="text-align: center;">二 等</p> <p style="text-align: center;">結 壹 負 玖 東</p> <p style="text-align: center;">家 主 成甫家</p>	<p style="text-align: center;">北 積五百尺</p> <p style="text-align: center;">二 等</p> <p style="text-align: center;">家 主 成甫家</p>

<p style="text-align: center;">舊金老 吳氏</p> <p style="text-align: center;">舊金老 吳氏</p> <p style="text-align: center;">舊金老 吳氏</p> <p style="text-align: center;">舊金老 吳氏</p> <p style="text-align: center;">舊金老 吳氏</p> <p style="text-align: center;">舊金老 吳氏</p>	<p style="text-align: center;">天 第四三</p> <p style="text-align: center;">方田一座</p>	<p style="text-align: center;">北 積百九尺</p> <p style="text-align: center;">三 等</p> <p style="text-align: center;">結 貳 負 伍 東</p> <p style="text-align: center;">家 主 李萬家</p> <p style="text-align: center;">單 三 間</p>	<p style="text-align: center;">北 積百九尺</p> <p style="text-align: center;">三 等</p> <p style="text-align: center;">家 主 李萬家</p> <p style="text-align: center;">單 三 間</p>
	<p style="text-align: center;">天 第四三</p> <p style="text-align: center;">直田一座</p>	<p style="text-align: center;">北 積五百五尺</p> <p style="text-align: center;">二 等</p> <p style="text-align: center;">結 貳 負 貳 東</p> <p style="text-align: center;">家 主 李順家</p> <p style="text-align: center;">單 七 間</p>	<p style="text-align: center;">北 積五百五尺</p> <p style="text-align: center;">二 等</p> <p style="text-align: center;">家 主 李順家</p> <p style="text-align: center;">單 七 間</p>
	<p style="text-align: center;">天 第四四</p> <p style="text-align: center;">直田一座</p>	<p style="text-align: center;">北 積五百尺</p> <p style="text-align: center;">三 等</p> <p style="text-align: center;">結 壹 負 玖 東</p> <p style="text-align: center;">家 主 李順家</p>	<p style="text-align: center;">北 積五百尺</p> <p style="text-align: center;">三 等</p> <p style="text-align: center;">家 主 李順家</p>
	<p style="text-align: center;">天 第四五</p> <p style="text-align: center;">直田一座</p>	<p style="text-align: center;">北 積五百九尺</p> <p style="text-align: center;">二 等</p> <p style="text-align: center;">結 伍 負 壹 東</p> <p style="text-align: center;">家 主 李萬家</p> <p style="text-align: center;">單 三 間</p>	<p style="text-align: center;">北 積五百九尺</p> <p style="text-align: center;">二 等</p> <p style="text-align: center;">家 主 李萬家</p> <p style="text-align: center;">單 三 間</p>
	<p style="text-align: center;">天 第四六</p> <p style="text-align: center;">兩直田一座</p>	<p style="text-align: center;">北 積一千二百六尺</p> <p style="text-align: center;">三 等</p> <p style="text-align: center;">結 玖 負 肆 東</p> <p style="text-align: center;">家 主 李順家</p> <p style="text-align: center;">單 五 間</p>	<p style="text-align: center;">北 積一千二百六尺</p> <p style="text-align: center;">三 等</p> <p style="text-align: center;">家 主 李順家</p> <p style="text-align: center;">單 五 間</p>
	<p style="text-align: center;">天 第四七</p> <p style="text-align: center;">直田一座</p>	<p style="text-align: center;">北 積六百七尺</p> <p style="text-align: center;">二 等</p> <p style="text-align: center;">結 伍 負 玖 東</p> <p style="text-align: center;">家 主 李順家</p> <p style="text-align: center;">單 三 間</p>	<p style="text-align: center;">北 積六百七尺</p> <p style="text-align: center;">二 等</p> <p style="text-align: center;">家 主 李順家</p> <p style="text-align: center;">單 三 間</p>

第4天	北 南 田 金 順 家 直田一座	北 南 田 金 順 家 積田三畝	北 南 田 金 順 家 一等	北 南 田 金 順 家 家主 金 順 家
第4九	北 南 田 金 順 家 積田一座	北 南 田 金 順 家 積田三畝	北 南 田 金 順 家 一等	北 南 田 金 順 家 家主 金 順 家
第5越	北 南 田 金 順 家 積田一座	北 南 田 金 順 家 積田三畝	北 南 田 金 順 家 一等	北 南 田 金 順 家 家主 金 順 家
第5五	北 南 田 金 順 家 積田一座	北 南 田 金 順 家 積田三畝	北 南 田 金 順 家 一等	北 南 田 金 順 家 家主 金 順 家
第5三	北 南 田 金 順 家 積田一座	北 南 田 金 順 家 積田三畝	北 南 田 金 順 家 一等	北 南 田 金 順 家 家主 金 順 家

第5四	北 南 田 金 順 家 直田一座	北 南 田 金 順 家 積田三畝	北 南 田 金 順 家 一等	北 南 田 金 順 家 家主 金 順 家
第5五	北 南 田 金 順 家 積田一座	北 南 田 金 順 家 積田三畝	北 南 田 金 順 家 一等	北 南 田 金 順 家 家主 金 順 家
第5六	北 南 田 金 順 家 積田一座	北 南 田 金 順 家 積田三畝	北 南 田 金 順 家 一等	北 南 田 金 順 家 家主 金 順 家
第5六	北 南 田 金 順 家 積田一座	北 南 田 金 順 家 積田三畝	北 南 田 金 順 家 一等	北 南 田 金 順 家 家主 金 順 家
第5九	北 南 田 金 順 家 積田一座	北 南 田 金 順 家 積田三畝	北 南 田 金 順 家 一等	北 南 田 金 順 家 家主 金 順 家



第百八 越路 邑路 北積一百五尺 出主守門廳  
 直田座 東北 路 南 城 北 積一百五尺 家主李漢基  
 東城 邑路 南 結 終 東 邑路 家主李漢基

第百九 越路 邑路 北積一百五尺 出主李德春  
 直田座 東北 路 南 城 北 積一百五尺 家主李德春  
 東城 邑路 南 結 終 東 邑路 家主李德春

第百十 東路 邑路 北積一百五尺 出主李德春  
 直田座 東北 路 南 城 北 積一百五尺 家主李德春  
 東路 邑路 南 結 終 東 邑路 家主李德春

第百十一 東路 邑路 北積一百五尺 出主李德春  
 直田座 東北 路 南 城 北 積一百五尺 家主李德春  
 東路 邑路 南 結 終 東 邑路 家主李德春

第百十二 東路 邑路 北積一百五尺 出主李德春  
 直田座 東北 路 南 城 北 積一百五尺 家主李德春  
 東路 邑路 南 結 終 東 邑路 家主李德春

第百十三 東路 邑路 北積一百五尺 出主李德春  
 直田座 東北 路 南 城 北 積一百五尺 家主李德春  
 東路 邑路 南 結 終 東 邑路 家主李德春

第百十四 東路 邑路 北積一百五尺 出主李德春  
 直田座 東北 路 南 城 北 積一百五尺 家主李德春  
 東路 邑路 南 結 終 東 邑路 家主李德春

第百十五 東路 邑路 北積一百五尺 出主李德春  
 直田座 東北 路 南 城 北 積一百五尺 家主李德春  
 東路 邑路 南 結 終 東 邑路 家主李德春

第百十六 東路 邑路 北積一百五尺 出主李德春  
 直田座 東北 路 南 城 北 積一百五尺 家主李德春  
 東路 邑路 南 結 終 東 邑路 家主李德春

第百十七 東路 邑路 北積一百五尺 出主李德春  
 直田座 東北 路 南 城 北 積一百五尺 家主李德春  
 東路 邑路 南 結 終 東 邑路 家主李德春

第百十八 東路 邑路 北積一百五尺 出主李德春  
 直田座 東北 路 南 城 北 積一百五尺 家主李德春  
 東路 邑路 南 結 終 東 邑路 家主李德春

第百十九 東路 邑路 北積一百五尺 出主李德春  
 直田座 東北 路 南 城 北 積一百五尺 家主李德春  
 東路 邑路 南 結 終 東 邑路 家主李德春

第百二十 東路 邑路 北積一百五尺 出主李德春  
 直田座 東北 路 南 城 北 積一百五尺 家主李德春  
 東路 邑路 南 結 終 東 邑路 家主李德春

第百二十一 東路 邑路 北積一百五尺 出主李德春  
 直田座 東北 路 南 城 北 積一百五尺 家主李德春  
 東路 邑路 南 結 終 東 邑路 家主李德春

第百二十二 東路 邑路 北積一百五尺 出主李德春  
 直田座 東北 路 南 城 北 積一百五尺 家主李德春  
 東路 邑路 南 結 終 東 邑路 家主李德春

南 北 路 邑路 北積一百五尺 出主李德春  
 直田座 東北 路 南 城 北 積一百五尺 家主李德春  
 東路 邑路 南 結 終 東 邑路 家主李德春

南 北 路 邑路 北積一百五尺 出主李德春  
 直田座 東北 路 南 城 北 積一百五尺 家主李德春  
 東路 邑路 南 結 終 東 邑路 家主李德春

出主李德春  
 家主李德春

水原南部





南昌洞		茅首九祀貳等 直田一座 東長八尺 廣十尺	茅首八祀貳等 直田一座 南長八尺 廣八尺	茅首七祀壹等 直田一座 方面九尺	茅首六祀貳等 直田一座 東長九尺 廣十尺	茅首五祀貳等 直田一座 東長八尺 廣九尺	茅首四祀貳等 直田一座 東長九尺 廣十尺	茅首三祀貳等 直田一座 南長九尺 廣十尺	茅首二祀貳等 直田一座 南長九尺 廣十尺	茅首一祀貳等 直田一座 南長九尺 廣十尺
積五百八十八尺	積八十尺	積百九十九尺	積百九十九尺	積百九十九尺	積百九十九尺	積百九十九尺	積百九十九尺	積百九十九尺	積百九十九尺	積百九十九尺
伍負捌束	柒束	壹負陸束	貳負肆束	貳負肆束	貳負肆束	貳負肆束	貳負肆束	貳負肆束	貳負肆束	貳負肆束
五刻畊	一刻畊	二刻畊	二刻畊	二刻畊	二刻畊	二刻畊	二刻畊	三刻畊	三刻畊	三刻畊
東全屯田 西路	東路 西路	東全屯田 西路	東全屯田 西路	東全屯田 西路	東全屯田 西路	東全屯田 西路	東全屯田 西路	東全屯田 西路	東全屯田 西路	東全屯田 西路
南全屯田 北路	南全屯田 北路	南全屯田 北路	南全屯田 北路	南全屯田 北路	南全屯田 北路	南全屯田 北路	南全屯田 北路	南全屯田 北路	南全屯田 北路	南全屯田 北路
應郵遞司	官屯 作空	應鐘閣	官屯 作李連業	官屯 作金永瑞	官屯 作朴元汝	官屯 作金奎鍾	官屯 作金順池	官屯 作金順池	官屯 作金順池	官屯 作金順池

茅首六祀貳等 直田一座 方面十尺	茅首七祀貳等 直田一座 南長十四尺 廣十四尺	茅首八祀貳等 直田一座 東長十三尺 廣十三尺	茅首九祀貳等 直田一座 南長十三尺 廣十三尺	茅首十祀貳等 直田一座 南長十三尺 廣十三尺	茅首十一祀貳等 直田一座 南長十三尺 廣十三尺	茅首十二祀貳等 直田一座 南長十三尺 廣十三尺	茅首十三祀貳等 直田一座 南長十三尺 廣十三尺	茅首十四祀貳等 直田一座 南長十三尺 廣十三尺	茅首十五祀貳等 直田一座 南長十三尺 廣十三尺	茅首十六祀貳等 直田一座 南長十三尺 廣十三尺
積百五十二尺	積四百七十六尺	積六百九十三尺	積八百七十九尺	積一千三百五十二尺	積四百九十三尺	積六百六十八尺	積四百九十三尺	積四百九十三尺	積四百九十三尺	積四百九十三尺
結壹負	肆負	伍負玖束	肆負捌束	玖負捌束	肆負貳束	肆負貳束	肆負貳束	肆負貳束	肆負貳束	肆負貳束
一刻畊	四刻畊	六刻畊	七刻畊	一時三刻畊	四刻畊	五刻畊	四刻畊	四刻畊	四刻畊	四刻畊
東全屯田 西全屯田	東全屯田 西全屯田	東全屯田 西全屯田	東全屯田 西全屯田	東全屯田 西全屯田	東全屯田 西全屯田	東全屯田 西全屯田	東全屯田 西全屯田	東全屯田 西全屯田	東全屯田 西全屯田	東全屯田 西全屯田
南全屯田 北全屯田	南全屯田 北全屯田	南全屯田 北全屯田	南全屯田 北全屯田	南全屯田 北全屯田	南全屯田 北全屯田	南全屯田 北全屯田	南全屯田 北全屯田	南全屯田 北全屯田	南全屯田 北全屯田	南全屯田 北全屯田
官屯 作李化春	官屯 作金奎方	官屯 作金永化	官屯 作張致化	官屯 作崔光祿	官屯 作黃仁水	官屯 作安允卜	官屯 作黃仁水	官屯 作黃仁水	官屯 作黃仁水	官屯 作黃仁水

茅田五越 一座	茅田四西南 一座	茅田三東 一座	茅田二東 一座	茅田一北 一座	茅田三東 一座	茅田二東 一座	茅田一東 一座	茅田三東 一座	茅田二東 一座	茅田一東 一座
東長四九尺 廣八尺	南長三三尺 廣二尺	南長二九尺 廣一尺九尺	方面五才交	東長三三尺 廣二尺	東長三三尺 廣二尺	東長三三尺 廣二尺	東長三三尺 廣二尺	東長三三尺 廣二尺	東長三三尺 廣二尺	方面三才
積二百九十九尺 貳負貳束	積四百六十八尺 壹負捌束	積三百八十八尺 壹負伍束	積三千二百三十八尺 貳拾陸負柒束	積六百六十八尺 貳負陸束	積九百九十九尺 肆負	積七百六十八尺 貳負捌束	積四百六十八尺 壹負陸束	積七百六十八尺 貳負捌束	積九百九十九尺 肆負	積四百六十八尺 壹負陸束
三刻畊	四刻畊	四刻畊	三刻畊	五刻畊	一畊	六刻畊	三刻畊	六刻畊	一畊	三刻畊
東旌 西林致凡田	東李私植田 西旌	東李私植田 西察訪舍	東李私植田 西馬位田	東馬位田 西察訪舍	東察訪舍 西林洛西田	東馬位田 西李興集田	東察訪舍 西林洛西田	東馬位田 西李興集田	東察訪舍 西林洛西田	東林洛西田 西金正連田
南李私植田 北渠	南渠 北同位田	南同位田 北山	南李私植田 北山	南馬位田 北山	南渠 北馬位田	南渠 北山	南渠 北山	南渠 北山	南渠 北馬位田	南旌 北山
時主金營必	迎李馬位 作申九京	迎李馬位 作朴永履	應 頃察訪銀驛	迎李馬位 作李元九	迎李馬位 作張善良	時主林洛西	時主李興集	時主李興集	時主李興集	時主李興集

# 宙字

實起參結肆拾伍負參束

# 畚

## 田伍結內

壹結參拾壹負參束  
參結肆拾伍負參束  
民田起

應頃  
貳拾捌負無主陳

## 已上田畚伍結

茅田五越 一座	茅田四西南 一座	茅田三東 一座	茅田二東 一座	茅田一北 一座	茅田三東 一座	茅田二東 一座	茅田一東 一座	茅田三東 一座	茅田二東 一座	茅田一東 一座
東長八四尺 廣五尺	南長四三尺 廣四尺	南長三三尺 廣三尺	方面五才交	東長三三尺 廣二尺	東長三三尺 廣二尺	東長三三尺 廣二尺	東長三三尺 廣二尺	東長三三尺 廣二尺	東長三三尺 廣二尺	方面三才
積二百九十九尺 貳負貳束	積四百六十八尺 壹負捌束	積三百八十八尺 壹負伍束	積三千二百三十八尺 貳拾陸負柒束	積六百六十八尺 貳負陸束	積九百九十九尺 肆負	積七百六十八尺 貳負捌束	積四百六十八尺 壹負陸束	積七百六十八尺 貳負捌束	積九百九十九尺 肆負	積四百六十八尺 壹負陸束
三刻畊	四刻畊	四刻畊	三刻畊	五刻畊	一畊	六刻畊	三刻畊	六刻畊	一畊	三刻畊
東旌 西林致凡田	東李私植田 西旌	東李私植田 西察訪舍	東李私植田 西馬位田	東馬位田 西察訪舍	東察訪舍 西林洛西田	東馬位田 西李興集田	東察訪舍 西林洛西田	東馬位田 西李興集田	東察訪舍 西林洛西田	東林洛西田 西金正連田
南李私植田 北渠	南渠 北同位田	南同位田 北山	南李私植田 北山	南馬位田 北山	南渠 北馬位田	南渠 北山	南渠 北山	南渠 北山	南渠 北馬位田	南旌 北山
時主金營必	迎李馬位 作申九京	迎李馬位 作朴永履	應 頃察訪銀驛	迎李馬位 作李元九	迎李馬位 作張善良	時主林洛西	時主李興集	時主李興集	時主李興集	時主李興集

一日刻畊東陳田 南金聖教田 應頃  
 西林聖順田 北城 頃  
 時主金聖教  
 時主林聖順  
 二刻畊 東金聖教田 南同人田 西李春甫田 北東格臺  
 一時刻畊 南旌 西林聖順田 北東將臺



2. 광무양안 대주가주 DB 자료

2) 수원군 북부면 광무 양안(대주가주) DB자료

번호	자료명	면수	동명	자호2	지번	실적	등급	결수	지주한자	작인한자	가옥	킨수	가주킨수	수정지주한자	수정작인한자
3	수원 북부면 상권	7	신평동	天	3	765	2	65	金漢明	金漢明	초	13		洪才同	洪才同
4	수원 북부면 상권	7	신평동	天	4	378	2	32	朴聖年	朴聖年	초	8			
5	수원 북부면 상권	7	신평동	天	5	378	2	32	金振玉	金振玉	초	10			
6	수원 북부면 상권	8	신평동	天	6	100	2	9	安百元	李致善	초	4	6	全自今	
9	수원 북부면 상권	8	신평동	天	9	117	2	10	咸彦石	咸彦石	초	3		丁召史	丁召史
10	수원 북부면 상권	8	신평동	天	10	120	2	10	朴今甫	朴今甫	초	4		金周成	金周成
12	수원 북부면 상권	9	신평동	天	12	81	2	7	金周甲	金周甲	초	3		金周成	金周成
13	수원 북부면 상권	9	신평동	天	13	184	2	16	朴性化	朴性化	초	12			
14	수원 북부면 상권	9	신평동	天	14	344	2	29	金學圭	金學圭	초	14			
15	수원 북부면 상권	9	신평동	天	15	200	2	17	黃用周	黃用周	초	4		庚順學	庚順學
16	수원 북부면 상권	9	신평동	天	16	260	2	22	金順根	金順根	초	5			

17	수원 북부면 상권	9	신평동	天	17	160	2	14	姜仁順	姜仁順	초	3		李仲山, 駿馬廳	李仲山, 駿馬廳
18	수원 북부면 상권	10	신평동	天	18	192	2	16	石凡進	石凡進	초	5		朴尙圭	朴尙圭
19	수원 북부면 상권	10	신평동	天	19	165	2	14	金命根	金命根	초	8			
20	수원 북부면 상권	10	신평동	天	20	280	2	24	李興壽	李興壽	초	3			
21	수원 북부면 상권	10	신평동	天	21	192	2	16	金學成	金學成	초	3			
24	수원 북부면 상권	11	신평동	天	24	437	2	37	韓宜順	韓宜順	초	3		金成玉	金成玉
25	수원 북부면 상권	11	신평동	天	25	400	2	34	朴常年	姜性根	초	4			
26	수원 북부면 상권	11	신평동	天	26	176	2	15	車九宗	車九宗	초	10		車癸完	車癸完
27	수원 북부면 상권	11	신평동	天	27	529	2	45	洪德秀	洪德秀	초	5		洪德明	洪德明
28	수원 북부면 상권	11	신평동	天	28	256	2	22	宋夫天	宋夫天	초	13			
29	수원 북부면 상권	11	신평동	天	29	176	2	15	表七星	表七星	초	3			
30	수원 북부면 상권	12	신평동	天	30	468	2	40	洪振堃	洪振堃	초	10		高万用	高万用
31	수원 북부면 상권	12	신평동	天	31	225	2	19	朴泰石	朴泰石	초	8			
32	수원 북부면 상권	12	신평동	天	32	255	2	22	崔觀一	崔觀一	초	3			
33	수원 북부면 상권	12	신평동	天	33	400	2	34	趙元汝	趙元汝	초	4		曹元汝	曹元汝

34	수원 북부면 상권	12	신평동	天	34	200	2	17	洪根厚	洪根厚	초	3		柳永俊	柳永俊
35	수원 북부면 상권	12	신평동	天	35	104	2	9	申泰亨	申泰亨	초	3			
36	수원 북부면 상권	13	신평동	天	36	231	2	20	庚順學	崔永壽	초	4			
37	수원 북부면 상권	13	신평동	天	37	748	2	64	李道也之	嚴春明	초	3	4		申永秀
38	수원 북부면 상권	13	신평동	天	38	220	2	19	丁致研	丁致研	초	10			
39	수원 북부면 상권	13	신평동	天	39	99	2	8	金仁力	金仁力	초	3		金應涉	金應涉
41	수원 북부면 상권	13	신평동	天	41	170	2	14	車卜萬	車卜萬	초	3			
42	수원 북부면 상권	14	신평동	天	42	289	2	25	金老味	金老味	초	3			
43	수원 북부면 상권	14	신평동	天	43	255	2	22	李允植	李允植	초	7		朴太元	朴太元
46	수원 북부면 상권	14	신평동	天	45	598	2	51	崔熙俊	崔熙俊	초	12		崔化俊	崔化俊
47	수원 북부면 상권	14	신평동	天	46	1106	2	94	朴總巡	朴總巡	초	6		朴承九	朴承九
48	수원 북부면 상권	14	신평동	天	47	697	2	59	申漢圭	徐益太	초	4	3	金奉業	崔德仲
49	수원 북부면 상권	15	신평동	天	48	620	2	53	金善益	洪季化	초	7	2		林卜童
50	수원 북부면 상권	15	신평동	天	49	1479	2	126	金昌順	洪善惟, 嚴壽萬	초	3, 3	3,3	金學奎	羅太煥, 李哲文
53	수원 북부면 상권	15	신평동	天	52	2561	2	218	朴致元	方興允	초	8	3	金奉成	李和有

	상권																
54	수원 북부면 상권	15	신평동	天	53	1120	2	95	李興宗	李興宗	초	10					
55	수원 북부면 상권	16	신평동	天	54	688	2	58	金用甫	金用甫	초	3					
60	수원 북부면 상권	16	신평동	天	59	1050	2	89	守門廳	朴雲先	초	10					
65	수원 북부면 상권	17	신평동	天	64	1032	2	88	金德三	朴景萬	초	4			洪元學		
66	수원 북부면 상권	17	신평동	天	65	1521	2	129	高德汝	高德汝	초	5					
67	수원 북부면 상권	18	신평동	天	66	340	2	29	孫德玄	金元西	초	4	3				李用辰
68	수원 북부면 상권	18	신평동	天	67	264	2	22	李大興	李大興	초	4			梁元基		梁元基
69	수원 북부면 상권	18	신평동	天	68	504	2	43	李順甫	李順甫	초	7					
70	수원 북부면 상권	18	신평동	天	69	522	2	44	韓仁水	朴在成	초	5	2		金子鉉?		方奐俊
71	수원 북부면 상권	22	군기동	地	1	286	2	24	俞景西	洪尙甫	초	3			崔京孰		俞景西
72	수원 북부면 상권	22	군기동	地	2	494	2	42	金有成	金雲先	초	3			朴大根		林元三
73	수원 북부면 상권	22	군기동	地	3	420	2	36	李松岳	咸萬石	초	3					全治水
74	수원 북부면 상권	22	군기동	地	4	260	2	22	金先必	金先必	초	4			安希順		安希順
76	수원 북부면 상권	23	군기동	地	6	99	2	8	李雙奉	李雙奉	초	3					
77	수원 북부면 상권	23	군기동	地	7	345	2	29	金致俊	金致俊	초	3					

78	수원 북부면 상권	23	군기동	地	8	338	2	29	金千甫	金千甫	초	3					
79	수원 북부면 상권	23	군기동	地	9	780	2	66	朴春葉	朴春葉	초	6					
80	수원 북부면 상권	23	군기동	地	10	1824	2	155	朴明訓	黃壽然	초	3					徐光根
81	수원 북부면 상권	23	군기동	地	11	374	2	32	崔占同	崔占同	초	3			裴時年?		裴時年?
83	수원 북부면 상권	24	군기동	地	13	130	2	11	尹斗成	尹斗成	초	3			金永順		金永順
85	수원 북부면 상권	24	군기동	地	15	270	2	23	金永根	金永根	초	3			李學奉		李學奉
87	수원 북부면 상권	24	군기동	地	17	312	2	27	徐春敬	尹卜萬	초	3			曹癸男		
88	수원 북부면 상권	25	군기동	地	18	840	2	71	金景叔	金景叔	초	9			李碩炯		李碩炯
89	수원 북부면 상권	25	군기동	地	19	420	2	36	白明箕	白明箕	초	8			洪祚永		洪祚永
90	수원 북부면 상권	25	군기동	地	20	868	2	74	金元明	李春心	초	2					
91	수원 북부면 상권	25	군기동	地	21	196	2	17	申元甫	申元甫	초	3					
92	수원 북부면 상권	25	군기동	地	22	360	2	31	朴守甲	朴守甲	초	5					
93	수원 북부면 상권	25	군기동	地	23	224	2	19	洪順河	洪順河	초	3			朴甲得		朴甲得
94	수원 북부면 상권	26	군기동	地	24	768	2	65	朴宇榮	朴宇榮	초	4					
95	수원 북부면 상권	26	군기동	地	25	405	2	34	韓性百	韓性百	초	5			徐翼太		徐翼太
96	수원 북부면 상권	26	군기동	地	26	444	2	38	金有東	金有東	초	5			金德俊		金德俊

97	상권 수원 북부면 상권	26	군기동	地	27	1209	2	103	李應守	鄭一成	초	4			朴德近
98	상권 수원 북부면 상권	26	군기동	地	28	336	2	29	宋和成	宋和成	초	3		宋云成	宋云成
100	상권 수원 북부면 상권	27	군기동	地	30	169	2	14	金卜吉	金卜吉	초	3		李春光	李春光
101	상권 수원 북부면 상권	27	군기동	地	31	580	2	49	洪守業	洪守業	초	17		李福炯	李福炯
102	상권 수원 북부면 상권	27	군기동	地	32	1240	2	105	金敬元	洪永守 , 金致敬 , 李用周	초	3		金成玉	
103	상권 수원 북부면 상권	27	군기동	地	33	320	2	27	安永祚	安永祚	초	4		安石鍾	安石鍾
104	상권 수원 북부면 상권	27	군기동	地	34	540	2	46	洪敬甫	洪元順	초	3			安永植
105	상권 수원 북부면 상권	27	군기동	地	35	480	2	41	申致化	李?永	초	2			李德奎
106	상권 수원 북부면 상권	28	군기동	地	36	390	2	33	崔國信	朴興烈	초	2		林致成	洪?甫
107	상권 수원 북부면 상권	28	군기동	地	37	950	2	81	洪永壽	李甲翌	초	3			
108	상권 수원 북부면 상권	28	군기동	地	38	600	2	51	崔石奉	裴地觀	초	4		朴永道	宋副尉
109	상권 수원 북부면 상권	28	군기동	地	39	528	2	45	高明善	元文化	초	3			洪在厚
110	상권 수원 북부면 상권	28	군기동	地	40	750	2	64	金奉學	朴元西	초	3		金善益	

111	상권 수원 북부면 상권	28	군기동	地	41	609	2	52	申命北	申命北	초	3			
112	상권 수원 북부면 상권	29	군기동	地	42	90	2	8	金吉伊	金吉伊	초	3			
113	상권 수원 북부면 상권	29	군기동	地	43	450	2	38	金召史	金召史	초	7		洪應俊	洪應俊
114	상권 수원 북부면 상권	29	군기동	地	44	460	2	39	安致卜	安致卜	초	5		俞遂?	俞遂?
115	상권 수원 북부면 상권	29	군기동	地	45	60	2	5	洪景卜	洪景卜	초	4		李善京	李善京
116	상권 수원 북부면 상권	29	군기동	地	46	84	2	7	南水觀	南水觀	초	2			
117	상권 수원 북부면 상권	29	군기동	地	47	228	2	19	池奉岩	池奉岩	초	3		金光云	金光云
118	상권 수원 북부면 상권	30	군기동	地	48	448	2	38	元卜成	元卜成	초	7		崔學秀	崔學秀
119	상권 수원 북부면 상권	30	군기동	地	49	450	2	38	李春葉	李春葉	초	9		洪石煥	洪石煥
120	상권 수원 북부면 상권	30	군기동	地	50	336	2	29	朴龍石	朴龍石	초	5		朴圭日	朴圭日
121	상권 수원 북부면 상권	30	군기동	地	51	432	2	37	李元億	李元億	초	6		趙俊益	趙俊益
122	상권 수원 북부면 상권	30	군기동	地	52	130	2	11	安致先	安致先	초	3			
123	상권 수원 북부면 상권	30	군기동	地	53	380	2	32	朴宗學	黃道連	초	4		金化順	
124	상권 수원 북부면 상권	31	군기동	地	54	1880	2	160	朴童伊	朴童伊	초	20			
125	상권 수원 북부면 상권	31	군기동	地	55	273	2	23	孫翌石	孫翌石	초	3			
126	상권 수원 북부면	31	군기동	地	56	105	2	9	權萬宗	權萬宗	초	2			

127	수원 북부면 상권	31	군기동	地	57	272	2	23	李學奉	李學奉	초	3		李光吾?	李光吾?
128	수원 북부면 상권	31	군기동	地	58	308	2	26	金壽岩	金壽岩	초	3		金京西	金京西
129	수원 북부면 상권	31	군기동	地	59	483	2	41	金万奉	李元弼	초	2		嚴柱奘	
130	수원 북부면 상권	32	군기동	地	60	225	2	19	洪正燮	洪正燮	초	6		朴錫允	朴錫允
131	수원 북부면 상권	32	군기동	地	61	440	2	37	李元必	李元必	초	5			
132	수원 북부면 상권	32	군기동	地	62	666	2	57	嚴武永	嚴武永	초	3		宋化永	宋化永
133	수원 북부면 상권	32	군기동	地	63	336	2	29	金聖賢	金聖賢	초	2		姜奇	姜奇
134	수원 북부면 상권	32	군기동	地	64	432	2	37	金斗成	金斗成	초	4		嚴府京	嚴府京
135	수원 북부면 상권	32	군기동	地	65	374	2	32	元順化	趙基完	초	2		金德元	嚴守万
136	수원 북부면 상권	33	군기동	地	66	117	2	10	池召史	池召史	초	3			
137	수원 북부면 상권	33	군기동	地	67	567	2	48	洪大興	文宗葉	초	5		申致化	車命麟
138	수원 북부면 상권	33	군기동	地	68	416	2	35	孫三石	孫三石	초	4			
139	수원 북부면 상권	33	군기동	地	69	396	2	34	崔德俊	崔德俊	초	3			
140	수원 북부면 상권	33	군기동	地	70	210	2	18	宋仁西	宋仁西	초	7			
141	수원 북부면 상권	33	군기동	地	71	504	2	43	徐元吉	徐元吉	초	8		嚴柱衡	嚴柱衡

142	수원 북부면 상권	34	군기동	地	72	320	2	27	具成學	具成學	초	5		龍元和	龍元和
144	수원 북부면 상권	34	군기동	地	74	161	2	14	安敬石	安敬石	초	3		池奉岩	池奉岩
145	수원 북부면 상권	34	군기동	地	75	225	2	19	吳順萬	吳順萬	초	5		朴謙益	朴謙益
146	수원 북부면 상권	34	군기동	地	76	270	2	23	邊守卜	邊守卜	초	5		鄭云石	鄭云石
147	수원 북부면 상권	34	군기동	地	77	377	2	32	柳光西	崔學水	초	4			裴德用
148	수원 북부면 상권	35	군기동	地	78	312	2	27	崔健葉	崔健葉	초	4		洪信裕	洪信裕
149	수원 북부면 상권	35	군기동	地	79	670	2	57	鄭千興	鄭千興	초	7			
152	수원 북부면 상권	35	군기동	地	82	225	2	19	柳奉必	柳奉必	초	3		李信教	李信教
153	수원 북부면 상권	35	군기동	地	83	160	2	14	金德玄	金德玄	초	3			
154	수원 북부면 상권	36	군기동	地	84	324	2	28	李太興	李太興	초	7		朴致元	朴致元
155	수원 북부면 상권	36	군기동	地	85	196	2	17	安万甫	安万甫	초	3		金仁順	金仁順
156	수원 북부면 상권	36	군기동	地	86	400	2	34	徐春根	徐春根	초	6		金弘植	金弘植
157	수원 북부면 상권	36	군기동	地	87	264	2	22	金興萬	金興萬	초	4			
158	수원 북부면 상권	36	군기동	地	88	300	2	26	崔尙默	崔尙默	초	3			
159	수원 북부면 상권	36	군기동	地	89	338	2	29	姜命根	姜命根	초	6			
160	수원 북부면	37	군기동	地	90	733	2	62	金昌基	申億萬	초	3		金千汝	

	상권																
165	수원 북부면 상권	37	군기동	地	95	1400	2	119	趙季汝	趙季汝	와 초	9, 10					
167	수원 북부면 상권	38	군기동	地	97	1092	2	93	洪敬壽	洪敬壽	초	3					
169	수원 북부면 상권	38	군기동	地	99	646	2	55	朴永壽	朴永壽	초	10					
171	수원 북부면 상권	38	군기동	地	101	1015	2	86	嚴永守	嚴永守	초	7			朴承會	朴承會	
172	수원 북부면 상권	39	군기동	地	102	414	2	35	羅卜用	羅卜用	초	3			元順和	元順和	
174	수원 북부면 상권	39	장안동	地	104	4760	2	405	車孟鎭	林德仁	초	12					
182	수원 북부면 상권	40	장안동	地	111	357	2	30	姜元實	姜元實	초	15					
183	수원 북부면 상권	40	장안동	地	112	315	2	27	李周玉	李周玉	초	12					
184	수원 북부면 상권	40	장안동	地	113	456	2	39	沈懿同	沈懿同	초	4					
185	수원 북부면 상권	41	장안동	地	114	1612	2	137	林化實	소학교	와	20					
186	수원 북부면 상권	43	장안동	玄	1	180	2	15	金弘圭	金弘圭	초	3			車德煥	車德煥	
187	수원 북부면 상권	43	장안동	玄	2	575	2	49	高永仁	金興凡	초	3	4				
188	수원 북부면 상권	43	장안동	玄	3	190	2	16	金啓浩	金啓浩	초	3					
189	수원 북부면 상권	43	장안동	玄	4	912	2	78	李壽釗	李壽釗	초	8					
190	수원 북부면 상권	43	장안동	玄	5	275	2	23	金明石	金明石	초	2			金用出	金用出	

191	수원 북부면 상권	44	장안동	玄	6	1274	2	108	李白萬	李白萬	초	5			崔澤因	崔澤因	
193	수원 북부면 상권	44	장안동	玄	8	5712	2	486	金健厚	金健厚	초	10			姜善日	姜善日	
194	수원 북부면 상권	44	장안동	玄	9	416	2	35	李德仁	李德仁	초	7			李奉己	李奉己	
195	수원 북부면 상권	44	장안동	玄	10	200	2	17	李敬五	李敬五	초	4			朴根陽	朴根陽	
196	수원 북부면 상권	44	장안동	玄	11	464	2	39	李士甫	李士甫	초	6					
197	수원 북부면 상권	45	장안동	玄	12	580	2	49	李喜祚	崔國先	초	3	3		嚴禹榮	洪根有	
198	수원 북부면 상권	45	장안동	玄	13	375	2	32	朴正益	朴正益	초	6			安富成	安富成	
199	수원 북부면 상권	45	장안동	玄	14	135	2	11	李元集	李元集	초	3			李億萬	李億萬	
200	수원 북부면 상권	45	장안동	玄	15	225	2	19	朴性年	朴性年	초	3					
201	수원 북부면 상권	45	장안동	玄	16	196	2	17	李時一	李時一	초	3					
202	수원 북부면 상권	45	장안동	玄	17	480	2	41	安基成	安基成	초	17			日本人僧松	日本人僧松	
203	수원 북부면 상권	46	장안동	玄	18	105	2	9	金召史	金召史	초	3			金太仁	金太仁	
205	수원 북부면 상권	46	장안동	玄	20	165	2	14	金浩凡	金浩凡	초	2			李化永	李化永	
206	수원 북부면 상권	46	장안동	玄	21	840	2	71	洪化燮	洪化燮	초	21			車希均	車希均	
207	수원 북부면 상권	46	장안동	玄	22	216	2	18	崔所外	崔所外	초	3			李成根	李成根	



209	수원 북부면 상권	47	장안동	玄	24	544	2	46	嚴宜榮	張元河	초	5	3	廉鎭弼	車彦允
210	수원 북부면 상권	47	장안동	玄	25	3264	2	277	羅己澤	羅己澤	와	15			
211	수원 북부면 상권	47	장안동	玄	26	684	2	58	李丕夢	李丕夢	초	4		金柄玉	金柄玉
212	수원 북부면 상권	47	장안동	玄	27	621	2	53	金致五	金致五	초	4		金光信	金光信
213	수원 북부면 상권	47	장안동	玄	28	273	2	23	洪在厚	洪在厚	초	8		元文和	元文和
214	수원 북부면 상권	47	장안동	玄	29	143	2	12	車元實	車元實	초	3			
215	수원 북부면 상권	48	장안동	玄	30	180	2	15	趙善必	趙善必	초	3			
216	수원 북부면 상권	48	장안동	玄	31	850	2	72	曹三水	曹三水	와, 초	7, 5			
217	수원 북부면 상권	48	장안동	玄	32	875	2	74	洪明燮	洪明燮	와, 초	8, 10		金順吉	金順吉
218	수원 북부면 상권	48	장안동	玄	33	238	2	20	田近成	田近成	초	5		金順吉	金順吉
219	수원 북부면 상권	48	장안동	玄	34	112	2	10	元明河	元明河	초	6			
220	수원 북부면 상권	48	장안동	玄	35	270	2	23	張德玄	張德玄	초	3		長千吉	長千吉
221	수원 북부면 상권	49	장안동	玄	36	224	2	19	元明河	元明河	초	3			
222	수원 북부면 상권	49	장안동	玄	37	546	2	46	金用男	金用男	초	15		金順吉	金順吉
225	수원 북부면 상권	49	장안동	玄	40	399	2	34	龍成允	龍成允	초	3		李士凡	李士凡
226	수원 북부면	49	장안동	玄	41	814	2	69	嚴永哲	嚴永哲	와, 초	11, 11		金順吉	金順吉

227	수원 북부면 상권	50	장안동	玄	42	168	2	14	朴万業	朴万業	초	3			
228	수원 북부면 상권	50	장안동	玄	43	255	2	22	裴致守	裴致守	초	3		邊相容	邊相容
229	수원 북부면 상권	50	장안동	玄	44	588	2	50	孫聖祚	孫聖祚	초	10		趙榮鎬	趙榮鎬
230	수원 북부면 상권	50	장안동	玄	45	612	2	52	車季元	車季元	초	12			
231	수원 북부면 상권	50	장안동	玄	46	361	2	31	李季陽	林和實	초	3	4	許才成	車己因
232	수원 북부면 상권	50	장안동	玄	47	1156	2	98	李化京	車治先	초	8	7	崔京執	
233	수원 북부면 상권	51	장안동	玄	48	288	2	24	朴致然	朴致然	초	8			
234	수원 북부면 상권	51	장안동	玄	49	520	2	44	朴万泉	朴万泉	초	12		金永順	金永順
235	수원 북부면 상권	51	장안동	玄	50	420	2	36	李京民	車召史	초	10		車召史	張己先
236	수원 북부면 상권	51	장안동	玄	51	406	2	35	洪仁燮	林學俊	초	4	5		
237	수원 북부면 상권	51	장안동	玄	52	182	2	15	李召史	李召史	초	3		吳刀也之	吳刀也之
238	수원 북부면 상권	51	장안동	玄	53	823	2	70	白成五	梁甫箕	초	2	4		
239	수원 북부면 상권	52	장안동	玄	54	434	2	37	崔敬集	朴性老	초	6	3	崔卜童	金希封
240	수원 북부면 상권	52	장안동	玄	55	266	2	23	李致浩	洪京玄	초	5	7	孫在順	安致卜
241	수원 북부면 상권	52	장안동	玄	56	304	2	26	朴興俊	車致敬	초	2	2	朴京胡?	

242	수원 북부면 상권	52	장안동	亥	57	288	2	24	金善必	金善必	초	12			
243	수원 북부면 상권	52	장안동	亥	58	340	2	29	朴興石	朴興石	초	5		李世永	李世永
245	수원 북부면 상권	53	장안동	亥	60	850	2	72	安熙順	嚴奉尙	초	5	4	金永具	
246	수원 북부면 상권	53	장안동	亥	61	494	2	42	宋守天	金太奉	초	2	2		
247	수원 북부면 상권	53	장안동	亥	62	805	2	68	林興守	林興守	초	13			
248	수원 북부면 상권	53	장안동	亥	63	408	2	35	鄭元五	周公叔	초	8	5	韓文教	林奂文
249	수원 북부면 상권	53	장안동	亥	64	357	2	30	車亨仁	崔召史	초	6	3		
250	수원 북부면 상권	53	장안동	亥	65	285	2	24	朴乙玉	朴乙玉	초	11			
251	수원 북부면 상권	54	장안동	亥	66	270	2	23	韓應圭	韓應圭	초	10			
252	수원 북부면 상권	54	장안동	亥	67	247	2	21	沈洛西	沈洛西	초	5			
253	수원 북부면 상권	54	장안동	亥	68	120	2	10	鄭伊奉	鄭伊奉	초	4		李德圭	李德圭
254	수원 북부면 상권	54	장안동	亥	69	45	2	4	柳性順	柳性順	초	3		李召史	李召史
255	수원 북부면 상권	54	장안동	亥	70	75	2	6	崔同玉	崔同玉	초	3		沈用文	沈用文
256	수원 북부면 상권	54	장안동	亥	71	270	2	23	丁根成	丁根成	초	6		金丁學	金丁學
257	수원 북부면 상권	55	장안동	亥	72	60	2	5	金召史	金召史	초	3			
258	수원 북부면	55	장안동	亥	73	300	2	26	林周永	姜召史	초	3	3	李在弘	

259	수원 북부면 상권	55	장안동	亥	74	600	2	51	白南哲	羅召史	초	10	5	韓順甫	洪系俊
260	수원 북부면 상권	55	장안동	亥	75	550	2	47	羅德有	朴凡承 ， 柳千石 李官同	초	4	3,3		朴召史 ， 崔千石
261	수원 북부면 상권	55	장안동	亥	76	572	2	49	高永善	金永泉 李在學	초	4	4,4		金德三
262	수원 북부면 상권	55	장안동	亥	77	759	2	65	洪卜順	車敬官 ， 鄭万興	초	3	12,9, 7	崔東郁	羅斗男
263	수원 북부면 상권	56	장안동	亥	78	1386	2	118	金玄必	宋民在 ， 崔宅?	초	9	10,4		安彦石
264	수원 북부면 상권	56	장안동	亥	79	960	2	82	羅德有	羅德有	초	15			
265	수원 북부면 상권	56	장안동	亥	80	1056	2	90	羅應男	崔致化 ， 安永德	초	13	3,5		崔用順
266	수원 북부면 상권	56	장안동	亥	81	342	2	29	車雷成	柳春三	초	5	3	孫楊根	
267	수원 북부면 상권	56	장안동	亥	82	414	2	35	裴德用	朴仁哲 ， 梁在善	초	3	3,3		
268	수원 북부면 상권	56	장안동	亥	83	456	2	39	尹用吉	朴士哲 ， 金平順	초	3	3,3		趙榮鎬
269	수원 북부면	57	장안동	亥	84	798	2	68	車守玉	金雲集	초	8	4,7		

	상권														
270	수원 북부면 상권	57	장안동	玄	85	918	2	78	金成圭	鄭興道 徐箕和 李壬連 朴弘順	초	4	4,6,3	崔子化	鄭順日, 朴善五
271	수원 북부면 상권	57	장안동	玄	86	805	2	68	朴召史	羅召史 羅圭石	초	4	4,5	崔性云	李洛?
272	수원 북부면 상권	57	장안동	玄	87	1392	2	118	朱興石	金承云 林德仁 高奉圭 林京祚	초	3	3,3,3		金順命
273	수원 북부면 상권	57	장안동	玄	88	780	2	66	金濟弘	鄭知賢	초	4	5	崔好石	
274	수원 북부면 상권	57	장안동	玄	89	924	2	79	李允根	車三山 李甫汝	초	5	6		趙在天
275	수원 북부면 상권	58	장안동	玄	90	1127	2	96	林石仁	卞時仁 崔允承	초	4	10,10		
276	수원 북부면 상권	58	장안동	玄	91	1100	2	94	金性支	裴錫祚 黃愼安	초	7	10,12	洪大喜	黃德俊
277	수원 북부면 상권	58	장안동	玄	92	176	2	15	李應五	李應五	초	5		李順根	李順根

278	수원 북부면 상권	58	장안동	玄	93	286	2	24	洪凡五	洪凡五	초	5			
279	수원 북부면 상권	58	장안동	玄	94	198	2	17	李應五	李應五	초	5		金德元	金德元
280	수원 북부면 상권	58	장안동	玄	95	32	2	3	李甫化	李甫化	초	5		金用學	金用學
281	수원 북부면 상권	59	장안동	玄	96	54	2	5	金千石	金千石	초	3		李好吉	李好吉
282	수원 북부면 상권	59	장안동	玄	97	168	2	14	林召史	林召史	초	5		金化俊	金化俊
283	수원 북부면 상권	59	장안동	玄	98	78	2	7	黃仁守	黃仁守	초	5		崔致安	崔致安
284	수원 북부면 상권	59	장안동	玄	99	135	2	11	徐奉任	徐奉任	초	3		金性玄	金性玄
285	수원 북부면 상권	59	장안동	玄	100	88	2	7	黃甫連	黃甫連	초	5		李時遠?	李時遠?
286	수원 북부면 상권	59	장안동	玄	101	144	2	12	沈好吉	沈好吉	초	5		沈性在	沈性在
287	수원 북부면 상권	60	장안동	玄	102	300	2	26	朴性信	朴性信	초	5			
288	수원 북부면 상권	60	장안동	玄	103	50	2	4	元太卜	元太卜	초	5			
289	수원 북부면 상권	60	장안동	玄	104	400	2	34	車善學	車善學	초	10		車俊植	車俊植
290	수원 북부면 상권	60	장안동	玄	105	104	2	9	成吉用	成吉用	초	5		姜永眞	姜永眞
291	수원 북부면 상권	60	장안동	玄	106	102	2	9	金用實	金用實	초	3			
292	수원 북부면 상권	60	장안동	玄	107	368	2	31	洪千一	洪千一	초	5		金基煥	金基煥
293	수원 북부면 상권	61	장안동	玄	108	299	2	25	洪永俊	洪永俊	초	4		李官鷹	李官鷹

294	수원 북부면 상권	61	장안동	玄	109	153	2	13	黃永俊	黃永俊	초	5		黃致先	黃致先
296	수원 북부면 상권	61	장안동	玄	110	78	2	7	洪允興	洪允興	초	4		洪奉完	洪奉完
297	수원 북부면 상권	61	장안동	玄	111	280	2	24	車德民	車德民	초	10			
298	수원 북부면 상권	61	장안동	玄	112	50	2	4	朴性男	朴性男	초	5			
299	수원 북부면 상권	61	장안동	玄	113	180	2	15	金仲化	金仲化	초	7		金允三	金允三
300	수원 북부면 상권	62	장안동	玄	114	288	2	24	車有性	車有性	초	15		金尙圭	金尙圭
301	수원 북부면 상권	62	장안동	玄	115	252	2	21	黃允澤	黃允澤	초	5		金孝男	金孝男
302	수원 북부면 상권	62	장안동	玄	116	192	2	16	金成男	金成男	초	5			
303	수원 북부면 상권	62	장안동	玄	117	136	2	12	柳成甫	柳成甫	초	4		金大卜	金大卜
304	수원 북부면 상권	62	장안동	玄	118	256	2	22	丁順大	丁順大	초	9		張召史	張召史
305	수원 북부면 상권	62	장안동	玄	119	187	2	16	崔致完	崔致完	초	5		金顯模	金顯模
306	수원 북부면 상권	63	장안동	玄	120	121	2	10	安太甫	安太甫	초	4		車太甫	車太甫
307	수원 북부면 상권	63	장안동	玄	121	266	2	23	李河吉	李河吉	초	4		李封俊	李封俊
308	수원 북부면 상권	63	장안동	玄	122	528	2	45	監獄署	監獄署	와	13			
309	수원 북부면 상권	63	장안동	玄	123	630	2	54	李文在	徐益台	초 와	7, 5	12,3		孫連安

310	수원 북부면 상권	63	장안동	玄	124	209	2	18	金敬允	金敬允	초	4			
311	수원 북부면 상권	63	장안동	玄	125	275	2	23	金元成	金元成	초	4			
312	수원 북부면 상권	64	장안동	玄	126	25	2	2	崔松石	崔松石	초	3		李斗植	李斗植
313	수원 북부면 상권	64	장안동	玄	127	144	2	12	宋德順	宋德順	초	4			
314	수원 북부면 상권	64	장안동	玄	128	96	2	8	李春一	李春一	초	11		調用伊	調用伊
315	수원 북부면 상권	64	장안동	玄	129	360	2	31	宋德順	宋德順	초	18			
316	수원 북부면 상권	64	장안동	玄	130	330	2	28	金元成	金元成	초	14			
317	수원 북부면 상권	64	장안동	玄	131	144	2	12	鄭容得	鄭容得	초	7			
318	수원 북부면 상권	65	장안동	玄	132	535	2	45	李仲先	李仲先	와 초	4, 5			
319	수원 북부면 상권	68	보시동	黃	1	234	2	20	姜聖京	姜聖京	와	8		朴大連	朴大連
320	수원 북부면 상권	68	보시동	黃	2	931	2	79	金壽奉	金壽奉	초	3		金興燁	金興燁
321	수원 북부면 상권	68	보시동	黃	3	88	2	7	洪致敬	洪致敬	초	3			
322	수원 북부면 상권	68	보시동	黃	4	112	2	10	崔明先	崔明先	초	3		黃性一	黃性一
323	수원 북부면 상권	68	보시동	黃	5	2860	2	243	地方隊	地方隊	와	30			
324	수원 북부면 상권	69	보시동	黃	6	112	2	10	孫晉述	孫晉述	초	4		許明得	許明得
325	수원 북부면 상권	69	보시동	黃	7	120	2	10	張方釗	張方釗	초	3		秦儀順	秦儀順

326	수원 북부면 상권	69	보시동	黃	8	36	2	3	車興男	車興男	초	3		咸連成	咸連成
327	수원 북부면 상권	69	보시동	黃	9	84	2	7	林召史	林召史	초	3		朴明順	朴明順
328	수원 북부면 상권	69	보시동	黃	10	65	2	6	咸近成	咸近成	초	3		朴万甫	朴万甫
329	수원 북부면 상권	69	보시동	黃	11	60	2	5	嚴聖宗	嚴聖宗	초	5		林召史	林召史
330	수원 북부면 상권	70	보시동	黃	12	64	2	5	李召史	李召史	초	3		吳奉得	吳奉得
331	수원 북부면 상권	70	보시동	黃	13	120	2	10	韓性壽	韓性壽	초	3			
332	수원 북부면 상권	70	보시동	黃	14	528	2	45	金鉉五	金鉉五	와	17		金相俊	金相俊
333	수원 북부면 상권	70	보시동	黃	15	475	2	40	李元根	李元根	와	23			
334	수원 북부면 상권	70	보시동	黃	16	418	2	36	洪亨淳	洪亨淳	와	30		朴召史	朴召史
335	수원 북부면 상권	70	보시동	黃	17	806	2	69	車時民	車時民	와	31		車東麟	車京麟
336	수원 북부면 상권	71	보시동	黃	18	380	2	32	洪大允	洪大允	와	13		李仲先	李仲先
337	수원 북부면 상권	71	보시동	黃	19	476	2	40	聖教堂	聖教堂	와	24		閔萬吉	
338	수원 북부면 상권	71	보시동	黃	20	459	2	39	李京元	李京元	초	16			
339	수원 북부면 상권	71	보시동	黃	21	63	2	5	金殷三	金殷三	초	8		陳用己	陳用己
340	수원 북부면 상권	71	보시동	黃	22	117	2	10	李允先	李允先	초	11			

341	수원 북부면 상권	71	보시동	黃	23	162	2	14	李士根	李士根	초	5			
342	수원 북부면 상권	72	보시동	黃	24	140	2	12	金守甫	金守甫	초	5		金召史	金召史
343	수원 북부면 상권	72	보시동	黃	25	143	2	12	金泰和	金泰和	초	3		李仲先	李仲先
344	수원 북부면 상권	72	보시동	黃	26	195	2	17	金順汝	金順汝	초	3		朴水男	朴水男
345	수원 북부면 상권	72	보시동	黃	27	187	2	16	鄭漢龍	鄭漢龍	초	5		張召史	張召史
346	수원 북부면 상권	72	보시동	黃	28	165	2	14	洪啓彦	洪啓彦	초	5			
347	수원 북부면 상권	72	보시동	黃	29	143	2	12	金仁守	金仁守	초	4			尹善吳
348	수원 북부면 상권	73	보시동	黃	30	48	2	4	咸聖汝	咸聖汝	초	3		李允明	李允明
349	수원 북부면 상권	73	보시동	黃	31	30	2	3	徐景煥	徐景煥	초	3		朴奉善	朴奉善
350	수원 북부면 상권	73	보시동	黃	32	77	2	7	金允學	金允學	초	3		千應石	千應石
351	수원 북부면 상권	73	보시동	黃	33	180	2	15	趙上甫	趙上甫	초	4		安順成	安順成
352	수원 북부면 상권	73	보시동	黃	34	45	2	4	尹榮化	尹榮化	초	4		嚴才元	嚴才元
353	수원 북부면 상권	73	보시동	黃	35	54	2	5	金光弼	金光弼	초	3		嚴柱亨	嚴柱亨
354	수원 북부면 상권	74	보시동	黃	36	150	2	13	朴聖泰	朴聖泰	초	5		朴聖泰	朴聖泰
355	수원 북부면 상권	74	보시동	黃	37	288	2	24	林興壽	林興壽	초	8		金性根	金性根
356	수원 북부면 상권	74	보시동	黃	38	144	2	12	洪元俊	洪元俊	초	7			

	상권															
357	수원 북부면 상권	74	보시동	黃	39	192	2	16	徐和西	徐和西	초	10				
358	수원 북부면 상권	74	보시동	黃	40	170	2	14	李春一	李春一	초	7				
359	수원 북부면 상권	74	보시동	黃	41	190	2	16	營庖	營庖	초	8				
360	수원 북부면 상권	75	보시동	黃	42	448	2	38	金致永	金致永	초	10		金召史	金召史	
361	수원 북부면 상권	75	보시동	黃	43	352	2	30	官庖	官庖	초	10				
362	수원 북부면 상권	75	보시동	黃	44	49	2	4	李華俊	李華俊	초	5		元明化	元明化	
363	수원 북부면 상권	75	보시동	黃	45	168	2	14	洪元岳	洪元岳	초	5				
364	수원 북부면 상권	75	보시동	黃	46	88	2	7	姜致浩	姜致浩	초	5				
365	수원 북부면 상권	75	보시동	黃	47	170	2	14	金召史	金召史	초	5				
366	수원 북부면 상권	76	보시동	黃	48	84	2	7	車云京	車云京	초	7		黃召史	黃召史	
367	수원 북부면 상권	76	보시동	黃	49	360	2	31	車云玉	車云玉	초	5		洪光裕	洪光裕	
368	수원 북부면 상권	76	보시동	黃	50	78	2	7	金成道	金成道	초	5		金甲成	金甲成	
369	수원 북부면 상권	76	보시동	黃	51	154	2	13	金成浩	金成浩	초	8		車珩麟	車珩麟	
370	수원 북부면 상권	76	보시동	黃	52	84	2	7	車云京	車云京	초	7		林相五	林相五	
371	수원 북부면 상권	76	보시동	黃	53	78	2	7	金成道	金成道	초	5				

372	수원 북부면 상권	77	보시동	黃	54	360	2	31	車云玉	車云玉	초	7		金光必	金光必	
373	수원 북부면 상권	77	보시동	黃	55	154	2	13	金建浩	金建浩	초	8		趙京順	趙京順	
374	수원 북부면 상권	77	보시동	黃	56	726	2	62	崔承大	崔承大	와	27		車珩麟	車珩麟	
375	수원 북부면 상권	77	보시동	黃	57	200	2	17	鄭在連	鄭在連	초	5				
376	수원 북부면 상권	77	보시동	黃	58	80	2	7	李夏榮	金德信	초	2	3			
377	수원 북부면 상권	77	보시동	黃	59	108	2	9	高永夏	高永夏	초	5				
378	수원 북부면 상권	78	보시동	黃	60	144	2	12	吳季賢	吳季賢	초	5				
379	수원 북부면 상권	78	보시동	黃	61	70	2	6	朴景云	朴景云	초	5		嚴基準	嚴基準	
380	수원 북부면 상권	78	보시동	黃	62	81	2	7	李敬壽	李敬壽	초	5		金永珪	金永珪	
381	수원 북부면 상권	78	보시동	黃	63	325	2	28	嚴昌學	嚴昌學	초	5				
382	수원 북부면 상권	78	보시동	黃	64	80	2	7	徐成雲	徐成雲	초	5				
383	수원 북부면 상권	78	보시동	黃	65	72	2	6	崔奉翊	崔奉翊	초	5				
384	수원 북부면 상권	79	보시동	黃	66	25	2	2	張雲興	張雲興	초	3				
385	수원 북부면 상권	79	보시동	黃	67	144	2	12	安聖民	安聖民	초	5				
386	수원 북부면 상권	79	보시동	黃	68	84	2	7	洪召史	洪召史	초	5				
387	수원 북부면 상권	79	보시동	黃	69	192	2	16	梁春和	梁春和	초	5				

	상권															
388	수원 북부면 상권	79	보시동	黃	70	104	2	9	崔永集	金和心	초	3	5			
389	수원 북부면 상권	79	보시동	黃	71	96	2	8	崔召史	崔召史	초	5				
390	수원 북부면 상권	80	보시동	黃	72	144	2	12	金善有	金善有	초	5				
391	수원 북부면 상권	80	보시동	黃	73	70	2	6	姜哥	姜哥	초	5				
392	수원 북부면 상권	80	보시동	黃	74	140	2	12	李召史	李召史	초	5				
393	수원 북부면 상권	80	보시동	黃	75	80	2	7	安用化	安用化	초	3				
394	수원 북부면 상권	80	보시동	黃	76	180	2	15	金山汝	金山汝	초	5		朴京先	朴京先	
395	수원 북부면 상권	80	보시동	黃	77	70	2	6	韓大見	韓大見	초	5				
396	수원 북부면 상권	81	보시동	黃	78	144	2	12	崔召史	崔召史	초	3				
397	수원 북부면 상권	81	보시동	黃	79	91	2	8	閔光允	閔光允	초	5				
398	수원 북부면 상권	81	보시동	黃	80	1155	2	98	姜成老	姜成老	초	10				
399	수원 북부면 상권	81	보시동	黃	81	208	2	18	金元明	金元明	초	5		閔石基	閔石基	
400	수원 북부면 상권	81	보시동	黃	82	52	2	4	廉永根	廉永根	초	5		金靜玉	金靜玉	
401	수원 북부면 상권	81	보시동	黃	83	144	2	12	崔桂龍	崔桂龍	초	5		金致德	金致德	
402	수원 북부면 상권	82	보시동	黃	84	208	2	18	洪仁凡	洪仁凡	초	5				

403	수원 북부면 상권	82	보시동	黃	85	196	2	17	表順元	表順元	초	3				
404	수원 북부면 상권	82	보시동	黃	86	80	2	7	崔京云	崔京云	초	5		朴順七	朴順七	
405	수원 북부면 상권	82	보시동	黃	87	144	2	12	沈召史	沈召史	초	3				
406	수원 북부면 상권	82	보시동	黃	88	96	2	8	林子先	林子先	초	3		安太甫	安太甫	
407	수원 북부면 상권	82	보시동	黃	89	100	2	9	崔貴哲	崔貴哲	초	3		宣聖教	宣聖教	
408	수원 북부면 상권	83	보시동	黃	90	49	2	4	宋億臣	宋億臣	초	2		金光芑	金光芑	
409	수원 북부면 상권	83	보시동	黃	91	32	2	3	趙介同	趙介同	초	3				
410	수원 북부면 상권	83	보시동	黃	92	70	2	6	表順和	表順和	초	3				
411	수원 북부면 상권	83	보시동	黃	93	1290	2	110	金汝根	金汝根	초	10		李順男	李順男	
412	수원 북부면 상권	83	보시동	黃	94	140	2	12	李太俊	이태준	초	4				
413	수원 북부면 상권	83	보시동	黃	95	184	2	16	趙陽會	趙陽會	초	5		李小順男	李小順男	
414	수원 북부면 상권	84	보시동	黃	96	357	2	30	任萬奉	任萬奉	초	5		羅殷順	羅殷順	
415	수원 북부면 상권	84	보시동	黃	97	160	2	14	閔敬順	閔敬順	초	3		鄭在?	鄭在?	
416	수원 북부면 상권	84	보시동	黃	98	165	2	14	閔應洙	민응수	초	5		金元?	金元?	
417	수원 북부면 상권	84	보시동	黃	99	210	2	18	朴登奉	朴登奉	초	3		朴元信	朴元信	
418	수원 북부면 상권	84	보시동	黃	100	60	2	5	李壽萬	李壽萬	초	3		李致先	李致先	

419	수원 북부면 상권	84	보시동	黃	101	450	2	38	朴周永	朴周永	초	8		李順九	李順九
420	수원 북부면 상권	85	보시동	黃	102	836	2	71	朴有樂	朴有樂	초	15			
421	수원 북부면 상권	85	보시동	黃	103	520	2	44	羅星大	羅星大	초	10		崔京化	崔京化
422	수원 북부면 상권	85	보시동	黃	104	315	2	27	金壽奉	金壽奉	초	5			
423	수원 북부면 상권	85	보시동	黃	105	108	2	9	金平國	金平國	초	3		金德化	金德化
424	수원 북부면 상권	85	보시동	黃	106	360	2	31	金學汝	金學汝	초	3			
425	수원 북부면 상권	85	보시동	黃	107	84	2	7	朴殷明	朴殷明	초	3		金先哲	金先哲
426	수원 북부면 상권	86	보시동	黃	108	105	2	9	守門廳	李漢奎	초	3			
428	수원 북부면 상권	86	보시동	黃	110	2604	2	221	東將臺	東將臺	와	30			
430	수원 북부면 상권	86	보시동	黃	112	156	2	13	任聖順	任聖順	초	3			
440	수원 북부면 상권	88	보시동	黃	122	280	2	24	車明圭	車明圭	초	3			
444	수원 북부면 상권	89	보시동	黃	126	252	2	21	朴尙圭	朴尙圭	초	5		徐鉉台	徐鉉台
446	수원 북부면 상권	89	보시동	黃	128	66	2	6	黃聖基	黃聖基	초	2		邊弘瑞	邊弘瑞
447	수원 북부면 상권	89	보시동	黃	129	88	2	7	林召史	林召史	초	3		朴不知	朴不知
448	수원 북부면 상권	89	보시동	黃	130	91	2	8	嚴基西	嚴基西	초	3			

449	수원 북부면 상권	89	보시동	黃	131	90	2	8	邊甫連	邊甫連	초	3		洪性天	洪性天
450	수원 북부면 상권	90	보시동	黃	132	80	2	7	金永壽	金永壽	초	3		朴召史	朴召史
452	수원 북부면 상권	90	보시동	黃	134	234	2	20	羅星斗	羅星斗	초	3			
453	수원 북부면 상권	90	보시동	黃	135	308	2	26	朴景西	朴景西	초	3		李仲先	李仲先
454	수원 북부면 상권	90	보시동	黃	136	55	2	5	金完吉	金完吉	초	3		李基抑	李基抑
455	수원 북부면 상권	90	보시동	黃	137	170	2	14	金致德	金致德	초	3		鄭在遠	鄭在遠
459	수원 북부면 상권	91	보시동	黃	141	192	2	16	黃露積	黃露積	초	3			
460	수원 북부면 상권	91	보시동	黃	142	75	2	6	池河一	池河一	초	5		崔昌拘	崔昌拘
461	수원 북부면 상권	91	보시동	黃	143	60	2	5	洪用石	金慶善	초	3			
462	수원 북부면 상권	92	보시동	黃	144	112	2	10	羅成表	羅成表	초	7		李完根	李完根
463	수원 북부면 상권	92	보시동	黃	145	216	2	18	黃石根	黃石根	초	5		羅致先	羅致先
472	수원 북부면 상권	93	보시동	黃	154	306	2	26	李國甫	李國甫	초	7		羅德有	羅德有
473	수원 북부면 상권	93	보시동	黃	155	357	2	30	李性完	李性完	초	5			
474	수원 북부면 상권	94	보시동	黃	156	80	2	7	鄭元弼	鄭元弼	초 와	3, 10		美人徐元甫	美人徐元甫
475	수원 북부면 상권	94	보시동	黃	157	120	2	10	金守童	金守童	초	3		李應湖	李應湖



477	수원 북부면 상권	94	보시동	黃	159	35	2	3	李完烈	李完烈	초	2		羅卜用	羅卜用
478	수원 북부면 상권	94	보시동	黃	160	143	2	12	嚴福男	嚴福男	초	5		林仲根	林仲根
479	수원 북부면 상권	94	보시동	黃	161	56	2	5	朴汝七	朴汝七	초	3		孫季天	孫季天
481	수원 북부면 상권	95	보시동	黃	163	187	2	16	安仁俊	安仁俊	초	3			
483	수원 북부면 상권	95	보시동	黃	165	154	2	13	羅元用	羅元用	초	5			
484	수원 북부면 상권	95	보시동	黃	166	150	2	13	元致俊	元致俊	초	3			
485	수원 북부면 상권	95	보시동	黃	167	320	2	27	羅致順	羅致順	초	5		周仁植	周仁植
486	수원 북부면 상권	96	보시동	黃	168	144	2	12	李致順	李致順	초	5		金士遠	金士遠
487	수원 북부면 상권	96	보시동	黃	169	126	2	11	金應順	金應順	초	5			
488	수원 북부면 상권	96	보시동	黃	170	80	2	7	朴有若	朴有若	초	3		李昌榮	李昌榮
489	수원 북부면 상권	96	보시동	黃	171	100	2	9	李英壽	李英壽	초	3		李英水	李英水
490	수원 북부면 상권	96	보시동	黃	172	44	2	4	蔡壽億	蔡壽億	초	3		金永元	金永元
491	수원 북부면 상권	96	보시동	黃	173	44	2	4	金聖必	金聖必	초	3			
492	수원 북부면 상권	97	보시동	黃	174	96	2	8	白興福	白興福	초	5			
493	수원 북부면 상권	97	보시동	黃	175	18	2	2	朴致成	朴致成	초	3			
494	수원 북부면	97	보시동	黃	176	27	2	2	朴元福	朴元福	초	3			

495	수원 북부면 상권	97	보시동	黃	177	144	2	12	李致五	李致五	초	3		林學俊	林學俊
496	수원 북부면 상권	97	보시동	黃	178	60	2	5	金明先	金明先	초	3			
497	수원 북부면 상권	97	보시동	黃	179	30	2	3	金明基	金明基	초	3		洪明燮	洪明燮
498	수원 북부면 상권	98	보시동	黃	180	252	2	21	權永夏	權永夏	초	3			
499	수원 북부면 상권	98	보시동	黃	181	99	2	8	卞光汝	卞光汝	초	3		洪小宗	洪小宗
500	수원 북부면 상권	98	보시동	黃	182	143	2	12	金信通	金信通	초	2		李致五	李致五
501	수원 북부면 상권	98	보시동	黃	183	135	2	11	安壽岩	安壽岩	초	5		金正玉	金正玉
502	수원 북부면 상권	98	보시동	黃	184	36	2	3	吳千孫	吳千孫	초	3		李己遠	李己遠
503	수원 북부면 상권	98	보시동	黃	185	195	2	17	金壽童	金壽童	초	3			
504	수원 북부면 상권	99	보시동	黃	186	120	2	10	車學孫	車學孫	초	4		鄭俊大	鄭俊大
505	수원 북부면 상권	99	보시동	黃	187	65	2	6	韓應圭	韓應圭	초	3		嚴云永	嚴云永
506	수원 북부면 상권	99	보시동	黃	188	27	2	2	裴錫晉	裴錫晉	초	2		裴召史	裴召史
507	수원 북부면 상권	99	보시동	黃	189	91	2	8	安景集	安景集	초	2			
508	수원 북부면 상권	99	보시동	黃	190	80	2	7	金萬石	金萬石	초	3		金才元	金才元
509	수원 북부면 상권	99	보시동	黃	191	98	2	8	洪學奉	洪學奉	초	5		朴千石	朴千石

510	수원 북부면 상권	100	보시동	黃	192	187	2	16	金敏西	金敏西	초	5		洪世仁	洪世仁
511	수원 북부면 상권	100	보시동	黃	193	200	2	17	林卜成	林卜成	초	5		李陳石	李陳石
512	수원 북부면 상권	100	보시동	黃	194	140	2	12	朴順一	朴順一	초	3		洪卜辰	洪卜辰
513	수원 북부면 상권	100	보시동	黃	195	374	2	32	廉雲參	廉雲參	초	6			
514	수원 북부면 상권	100	보시동	黃	196	378	2	32	林永南	林永南	초	7			
515	수원 북부면 상권	100	보시동	黃	197	84	2	7	金京化	金京化	초	3			
516	수원 북부면 상권	101	보시동	黃	198	126	2	11	洪于享	洪于享	초	3		金路積	金路積
517	수원 북부면 상권	101	보시동	黃	199	91	2	8	洪守同	洪守同	초	5		金千石	金千石
518	수원 북부면 상권	101	보시동	黃	200	120	2	10	徐守同	徐守同	초	3			
519	수원 북부면 상권	101	보시동	黃	201	70	2	6	權石浩	權石浩	초	3			
520	수원 북부면 상권	101	보시동	黃	202	70	2	6	徐命先	徐命先	초	3		嚴柱抑	嚴柱抑
521	수원 북부면 상권	101	보시동	黃	203	80	2	7	文南星	文南星	초	3		洪寬厚	洪寬厚
522	수원 북부면 상권	102	보시동	黃	204	204	2	17	朴卜成	朴卜成	초	5		林學植	林學植
523	수원 북부면 상권	102	보시동	黃	205	187	2	16	朴性俊	朴性俊	초	5			
524	수원 북부면 상권	102	보시동	黃	206	285	2	24	趙永浩	趙永浩	초	10		林奂洙	林奂洙
525	수원 북부면	102	보시동	黃	207	228	2	19	柳道年	柳道年	초	6		林奂洙	林奂洙

526	수원 북부면 상권	102	보시동	黃	208	375	2	32	金石吉	金石吉	초	3		姜允宗	姜允宗
527	수원 북부면 상권	102	보시동	黃	209	119	2	10	沈用文	沈用文	초	5		朴芑今	朴芑今
528	수원 북부면 상권	103	보시동	黃	210	77	2	7	李進右	李進右	초	5		金先化	金先化
529	수원 북부면 상권	103	보시동	黃	211	78	2	7	林德遠	林德遠	초	5			
530	수원 북부면 상권	103	보시동	黃	212	100	2	9	朴福先	朴福先	초	3		吳千斤	吳千斤
531	수원 북부면 상권	103	보시동	黃	213	70	2	6	金卜芑	金卜芑	초	3			
532	수원 북부면 상권	103	보시동	黃	214	165	2	14	金介芑	金介芑	초	3		李白學	李白學
533	수원 북부면 상권	103	보시동	黃	215	171	2	15	梁性化	梁性化	초	5		安德順	安德順
534	수원 북부면 상권	104	보시동	黃	216	126	2	11	徐山汝	徐山汝	초	5			
535	수원 북부면 상권	104	보시동	黃	217	50	2	4	孫季天	孫季天	초	5			
536	수원 북부면 상권	104	보시동	黃	218	135	2	11	權成南	權成南	초	3			
537	수원 북부면 상권	104	보시동	黃	219	130	2	11	徐景春	徐景春	초	5			
538	수원 북부면 상권	104	보시동	黃	220	60	2	5	柳道景	柳道景	초	3			
539	수원 북부면 상권	104	보시동	黃	221	120	2	10	安奉先	安奉先	초	5			
540	수원 북부면 상권	105	보시동	黃	222	110	2	9	金興成	金興成	초	3		洪範五	洪範五

541	수원 북부면 상권	105	보시동	黃	223	180	2	15	鄭興道	鄭興道	초	5		
542	수원 북부면 상권	105	보시동	黃	224	102	2	9	陳甫培	陳甫培	초	5		安元三 安元三
543	수원 북부면 상권	105	보시동	黃	225	78	2	7	金春用	金春用	초	3		卞官汝 卞官汝
544	수원 북부면 상권	105	보시동	黃	226	66	2	6	趙俊益	趙俊益	초	5		尹樂玄 尹樂玄
545	수원 북부면 상권	105	보시동	黃	227	77	2	7	金順興	金順興	초	4		曹凡山 曹凡山
546	수원 북부면 상권	106	보시동	黃	228	90	2	8	金大汝	金大汝	초	3		
547	수원 북부면 상권	106	보시동	黃	229	144	2	12	吳昌根	吳昌根	초	4		
548	수원 북부면 상권	106	보시동	黃	230	80	2	7	林相浩	林相浩	초	4		
549	수원 북부면 상권	106	보시동	黃	231	84	2	7	韓貴用	韓貴用	초	3		
550	수원 북부면 상권	106	보시동	黃	232	120	2	10	趙仲見	趙仲見	초	5		
551	수원 북부면 상권	106	보시동	黃	233	126	2	11	李建業	李建業	초	5		金致弘 金致弘
552	수원 북부면 상권	107	보시동	黃	234	112	2	10	李召史	李召史	초	3		
553	수원 북부면 상권	107	보시동	黃	235	120	2	10	金致玉	金致玉	초	3		趙明淳 趙明淳
554	수원 북부면 상권	107	보시동	黃	236	105	2	9	崔仁述	崔仁述	초	5		
555	수원 북부면 상권	107	보시동	黃	237	252	2	21	崔性建	王永先	초	3	3	李德京 刘糸三
556	수원 북부면	107	보시동	黃	238	320	2	27	金賢模	金賢模	초	8		金賢標 金賢標

557	수원 북부면 상권	107	보시동	黃	239	140	2	12	金興卜	金興卜	초	4		
558	수원 북부면 상권	108	보시동	黃	240	154	2	13	金在植	金在植	초	4		
559	수원 북부면 상권	108	보시동	黃	241	162	2	14	金順敬	金順敬	초	7		金善敬 金善敬
560	수원 북부면 상권	108	보시동	黃	242	84	2	7	金善弼	金善弼	초	5		
561	수원 북부면 상권	108	보시동	黃	243	126	2	11	金元卜	金元卜	초	4		
562	수원 북부면 상권	108	보시동	黃	244	225	2	19	林聖云	林聖云	초	6		白興攝 白興攝
563	수원 북부면 상권	108	보시동	黃	245	88	2	7	李一善	李一善	초	3		
564	수원 북부면 상권	109	보시동	黃	246	75	2	6	車在得	車在得	초	3		洪水千 洪水千
565	수원 북부면 상권	109	보시동	黃	247	85	2	7	車明汝	車明汝	초	3		金性有 金性有
566	수원 북부면 상권	109	보시동	黃	248	84	2	7	林俊守	林俊守	초	3		金雷透 金雷透
567	수원 북부면 상권	109	보시동	黃	249	161	2	14	嚴俊用	嚴俊用	초	4		嚴太官 嚴太官
568	수원 북부면 상권	109	보시동	黃	250	160	2	14	金雷宗	金雷宗	초	4		尹性煥 尹性煥
569	수원 북부면 상권	109	보시동	黃	251	108	2	9	李性實	李性實	초	4		安完三 安完三
570	수원 북부면 상권	110	보시동	黃	252	135	2	11	林和實	林和實	초	3		車順仁 車順仁
571	수원 북부면 상권	110	보시동	黃	253	165	2	14	張化先	張化先	초	5		車先同 車先同

572	수원 북부면 상권	110	보시동	黃	254	70	2	6	鄭高斗 鉞	鄭高斗 鉞	초	3		李順伊	李順伊
573	수원 북부면 상권	110	보시동	黃	255	144	2	12	車守萬	車守萬	초	3			
574	수원 북부면 상권	110	보시동	黃	256	182	2	15	千卜順	金洛玄	초	3			田洛玄
575	수원 북부면 상권	110	보시동	黃	257	135	2	11	閔國一	閔國一	초	3		車同方	車同方
576	수원 북부면 상권	111	보시동	黃	258	200	2	17	朱永叔	朱永叔	초	5			
577	수원 북부면 상권	111	보시동	黃	259	208	2	18	車于仁	車于仁	초	5			
578	수원 북부면 상권	111	보시동	黃	260	128	2	11	李奉周	李奉周	초	3		慶守玟	慶守玟
579	수원 북부면 상권	111	보시동	黃	261	135	2	11	洪性有	洪性有	초	3			
580	수원 북부면 상권	111	보시동	黃	262	112	2	10	李奉九	李奉九	초	5		車元成	車元成
581	수원 북부면 상권	111	보시동	黃	263	168	2	14	洪于瞻	洪于瞻	초	7			
582	수원 북부면 상권	112	보시동	黃	264	200	2	17	朴元西	朴元西	초	5			
583	수원 북부면 상권	112	보시동	黃	265	132	2	11	宋德永	宋德永	초	5			
584	수원 북부면 상권	112	보시동	黃	266	176	2	15	金玉仁	金玉仁	초	5		李迫在	李迫在
585	수원 북부면 상권	112	보시동	黃	267	152	2	13	金宗生	金宗生	와	4			
587	수원 북부면 상권	112	보시동	黃	269	1060	2	90	車宜南	車宜南	초	12		金京玄	金京玄
588	수원 북부면	113	보시동	黃	270	221	2	19	趙云玉	趙云玉	초	4		李化京	李化京

589	수원 북부면 상권	113	보시동	黃	271	2145	2	182	崔將卜	崔將卜	초	4		崔先吉	崔先吉
590	수원 북부면 상권	113	보시동	黃	272	154	2	13	李順一	李順一	초	5		李千一	李千一
592	수원 북부면 상권	113	보시동	黃	274	176	2	15	卞千卜	卞千卜	초	3		鄭同石	鄭同石
593	수원 북부면 상권	113	보시동	黃	275	96	2	8	李善行	李善行	초	3			
594	수원 북부면 상권	114	보시동	黃	276	85	2	7	李大賢	李大賢	초	5			
595	수원 북부면 상권	117	관길동	宇	1	90	2	8	尹致順	尹致順	초	7		金費用	金費用
596	수원 북부면 상권	117	관길동	宇	2	312	2	27	李用朱	李用朱	초	15		李致順	李致順
597	수원 북부면 상권	117	관길동	宇	3	264	2	22	金仁宅	金仁宅	초	16		尹致順	尹致順
598	수원 북부면 상권	117	관길동	宇	4	210	2	18	李學先	李學先	초	17			
599	수원 북부면 상권	117	관길동	宇	5	231	2	20	申致五	申致五	초	12			
600	수원 북부면 상권	118	관길동	宇	6	195	2	17	尹樂善	尹樂善	초	6			
601	수원 북부면 상권	118	관길동	宇	7	128	2	11	咸雲西	咸雲西	초	3			
602	수원 북부면 상권	118	관길동	宇	8	260	2	22	申奇然	申奇然	초	6		朴景三	朴景三
603	수원 북부면 상권	118	관길동	宇	9	165	2	14	尹永三	尹永三	초	6		李鍾煥	李鍾煥
606	수원 북부면 상권	119	관길동	宇	12	135	2	11	朴德根	朴德根	초	4			

670	수원 북부면 상권	132	영화동	宙	18	378	3	26	修城屯	田順甫	초	3			
674	수원 북부면 상권	132	영화동	宙	22	286	3	20	修城屯	金德煥	초	3			
864	수원 북부면 상권	187	오소평	列	9	289	3	20	金在芑	金永化	초	5			
866	수원 북부면 상권	187	오소평	列	11	192	3	13	金在芑	羅成原	초	5			
916	수원 북부면 상권	199	고등촌	張	3	540	3	38	尹相達	權應天	초	9			
917	수원 북부면 상권	199	고등촌	張	4	240	3	17	尹相達	李致教	초	3			
992	수원 북부면 상권	214	고등촌	寒	15	225	3	16	鄭卜先	沈判石	초	15			
993	수원 북부면 상권	214	고등촌	寒	16	100	3	7	鄭卜先	白聖凡	초	3			
994	수원 북부면 상권	214	고등촌	寒	17	60	3	4	尹奇德	鄭萬芑	초	4			
995	수원 북부면 상권	215	고등촌	寒	18	25	2	2	鄭卜先	林山甫	초	2			
998	수원 북부면 상권	215	고등촌	寒	20-내 분	98	3	7	鄭卜先	朴興西	초	3			
1001	수원 북부면 상권	216	고등촌	寒	23	1680	5	118	沈康得	沈康得	초	4			
1004	수원 북부면 상권	216	고등촌	寒	24-내 분2	80	3	6	鄭卜先	鄭卜先	초	6			
1005	수원 북부면 상권	216	고등촌	寒	25	64	3	4	沈八釗	沈判石	초	4			
1007	수원 북부면 상권	217	고등촌	寒	26-내 분	84	3	6	林善汝	鄭大玄	초	3			
1009	수원 북부면	217	고등촌	寒	27-내	153	3	11	林善汝	林善汝	초	6			

	상권				분										
1010	수원 북부면 상권	217	고등촌	寒	28	49	3	3	沈八釗	鄭成列	초	3			
1011	수원 북부면 상권	217	고등촌	寒	29	726	3	51	沈八釗	沈八釗	초	10			
1012	수원 북부면 상권	217	고등촌	寒	30	600	3	42	沈八釗	金順一	초	4			
1013	수원 북부면 상권	218	고등촌	寒	31	143	3	10	沈老石	朴用西	초	4			
1014	수원 북부면 상권	218	고등촌	寒	32	49	3	3	沈老石	金用西	초	3			李元仲
1015	수원 북부면 상권	218	고등촌	寒	33	143	3	10	沈老石	金致元	초	10			
1018	수원 북부면 상권	218	고등촌	寒	35-내 분	49	3	3	沈判石	梁天心	초	3			
1020	수원 북부면 상권	219	고등촌	寒	36-내 분	49	3	3	沈老石	李千文	초	3			
1021	수원 북부면 상권	219	고등촌	寒	36-내 분2	90	3	6	沈老石	金致坤	초	6			
1022	수원 북부면 상권	219	고등촌	寒	36-내 분3	70	3	5	沈老石	尹奇德	초	4			
1023	수원 북부면 상권	219	고등촌	寒	37	49	3	3	沈老石	姜聖寶	초	3			
1033	수원 북부면 상권	221	고등촌	寒	46	1591	2	135	鄭義三	鄭義三	초	6			
1049	수원 북부면 상권	223	고등촌	寒	60	728	2	62	韓快得	韓快得	초	4			
1052	수원 북부면 상권	224	고등촌	寒	63	924	2	79	鄭卜芑	鄭卜芑	초	7			
1054	수원 북부면 상권	224	고등촌	寒	65	108	2	9	尹相烈	李卜伊	초	3			金弘官

1055	수원 북부면 상권	224	고등촌	寒	66	924	2	79	尹相烈	韓順石	초	3			
1245	수원 북부면 상권	269	동촌 서둔	收	23	143	3	10	梁春五	梁善明	초	5			
1246	수원 북부면 상권	269	동촌 서둔	收	24	234	3	16	梁春五	林允道	초	4			
1247	수원 북부면 상권	269	동촌 서둔	收	25	133	3	9	梁春五	吳京叔	초	4			
1248	수원 북부면 상권	269	동촌 서둔	收	26	42	3	3	金洛賢	李鎬京	초	3			
1249	수원 북부면 상권	269	동촌 서둔	收	27	100	3	7	金洛賢	李仁奉	초	5			
1250	수원 북부면 상권	269	동촌 서둔	收	28	104	3	7	金洛賢	金洛賢	초	8			
1251	수원 북부면 상권	270	동촌 서둔	收	29	49	3	3	金洛賢	姜仁秀	초	3			
1252	수원 북부면 상권	270	동촌 서둔	收	30	48	3	3	金洛賢	元京化	초	3			
1253	수원 북부면 상권	270	동촌 서둔	收	31	414	3	29	梁春五	李順葉	초	7			蔡俊必
1254	수원 북부면 상권	270	동촌 서둔	收	32	208	3	15	金洛賢	姜聖益	초	2			
61	수원 북부면 하권	19	평촌	律	22	234	3	16	修城屯	劉平一	초	5			
63	수원 북부면 하권	20	평촌	律	24	576	3	40	修城屯	劉治俊	초	5			
64	수원 북부면 하권	20	평촌	律	25	713	3	50	修城屯	劉聖守	초	12			
65	수원 북부면 하권	20	평촌	律	26	396	3	28	修城屯	劉承玉	초	12			
67	수원 북부면 하권	20	평촌	律	28	767	3	54	修城屯	劉文甫	초	5			

154	수원 북부면 하권	40	평촌	調	25	70	3	5	李昌順	劉善座	초	3			
155	수원 북부면 하권	40	평촌	調	26	2160	3	151	張元文	張元文	초	5		劉銀昌	劉銀昌
156	수원 북부면 하권	40	평촌	調	27	336	3	24	金云連	劉善京	초	5			
158	수원 북부면 하권	40	평촌	調	29	561	3	39	金云連	金云連	초	7			
159	수원 북부면 하권	41	평촌	調	30	416	3	29	劉寬有	劉寬有	초	9			
164	수원 북부면 하권	41	고천	調	35	680	3	48	崔先汝	崔先汝	초	4			
165	수원 북부면 하권	42	고천	調	36	1020	3	71	李承完	高先京	초	5			
166	수원 북부면 하권	42	고천	調	37	190	3	13	李承完	金淑介	초	3			
167	수원 북부면 하권	42	고천	調	38	224	3	16	孫承朝	金文京	초	5			
170	수원 북부면 하권	42	고천	調	41	336	3	24	劉致民	劉致民	초	6			
171	수원 북부면 하권	43	고천	調	42	738	5	30	崔先化	崔先化	초	5			
172	수원 북부면 하권	43	고천	調	43	364	3	25	孫承朝	韓承云	초	5			
174	수원 북부면 하권	43	고천	調	45	256	3	18	孫承朝	崔允五	초	4			
175	수원 북부면 하권	43	고천	調	46	360	3	25	孫承朝	劉先有	초	6			
176	수원 북부면 하권	43	고천	調	47	728	3	51	孫承朝	劉善明	초	5			

178	수원 북부면 하권	44	고천	調	49	240	5	10	孫承朝	劉連有	초	3			劉卜興
179	수원 북부면 하권	44	고천	調	50	132	3	9	孫承朝	張京俊	초	4			
181	수원 북부면 하권	44	고천	調	52	216	3	15	孫承朝	劉成汝	초	3			
182	수원 북부면 하권	44	고천	調	53	121	3	8	孫承朝	劉致守	초	2			
187	수원 북부면 하권	45	서둔 서촌	調	58	550	3	39	李德京	劉春伯	초	3			
195	수원 북부면 하권	47	서둔 서촌	調	65-내 분	48	3	3	李春梅	金丕允	초	3			
196	수원 북부면 하권	47	서둔 서촌	調	66	666	3	47	李春梅	吳根實	초	4			
197	수원 북부면 하권	47	서둔 서촌	調	67	416	3	29	李春梅	張道文	초	4			
198	수원 북부면 하권	47	서둔 서촌	調	68	171	3	12	李春梅	李億鳳	초	3			崔德玄
199	수원 북부면 하권	47	서둔 서촌	調	69	540	3	38	李春梅	吳秀嶽	초	3		高德煥	
201	수원 북부면 하권	48	서둔 서촌	調	71	1100	3	77	李春梅	李春梅	초	5			
202	수원 북부면 하권	48	서둔 서촌	調	72	216	3	15	金德實	李致成	초	3		高德煥	李德元
203	수원 북부면 하권	48	서둔 서촌	調	73	2088	3	146	李一梅	李一梅	초	15			李正生
207	수원 북부면 하권	51	서둔 서촌	陽	3-내분	42	3	3	林順連	林順連	초	3		李時化	吳守學
208	수원 북부면 하권	51	서둔 서촌	陽	4	460	3	32	林順連	林順連	초	5			
210	수원 북부면	52	서둔	陽	6	208	3	15	林順連	崔德玄	초	3			李承行

211	수원 북부면 하권	52	서둔 서촌	陽	7	323	3	23	林順連	李順奉	초	3		李時化	
212	수원 북부면 하권	52	서둔 서촌	陽	8	121	3	8	林順連	李文汝	초	3			
254	수원 북부면 하권	59	서둔 서촌	陽	46	550	3	39	李庶行	李庶行	초	4		李聖七	
259	수원 북부면 하권	62	서둔 서촌	雲	2	256	3	18	李聖文	李聖文	초	3		梁春五	
260	수원 북부면 하권	62	서둔 서촌	雲	3	210	3	15	李聖文	李京國	초	4		梁春五	
270	수원 북부면 하권	64	서둔 서촌	雲	13	925	5	37	崔巖石	洪元心	초	3			李元習
271	수원 북부면 하권	64	서둔 서촌	雲	14	310	4	17	崔巖石	崔巖石	초	5			
299	수원 북부면 하권	69	서둔 서촌	雲	42	864	3	60	李時化	羅更完	초	7			洪元心
300	수원 북부면 하권	69	서둔 서촌	雲	43	525	3	37	李時化	金德實	초	3			林順西
302	수원 북부면 하권	69	서둔 서촌	雲	45	330	3	23	姜興祿	姜興祿	초	7		金化西	金化西
353	수원 북부면 하권	83	서둔 동촌	致	10	182	3	13	梁春三	全聖道	초	4			
354	수원 북부면 하권	83	서둔 동촌	致	11	208	3	15	梁春三	梁春三	초	9			
355	수원 북부면 하권	84	서둔 동촌	致	12	187	3	13	李允京	張道一	초	8			
356	수원 북부면 하권	84	서둔 동촌	致	13	176	3	12	沈元石	丁善五	초	5		沈八釗	
357	수원 북부면 하권	84	서둔 동촌	致	14	264	3	18	沈東美	劉大汝	초	8			姜年七

358	수원 북부면 하권	84	서둔 동촌	致	15	48	3	3	沈元石	劉寬進	초	3		沈八釗
359	수원 북부면 하권	84	서둔 동촌	致	16	230	3	16	沈東美	劉京守	초	6		
360	수원 북부면 하권	84	서둔 동촌	致	17	280	3	20	劉元三	劉元三	초	10		
362	수원 북부면 하권	85	서둔 동촌	致	19	200	3	14	沈東美	梁春文	초	6		
363	수원 북부면 하권	85	서둔 동촌	致	20	170	3	12	沈東美	劉元心	초	9		
364	수원 북부면 하권	85	서둔 동촌	致	21	246	3	17	沈元石	劉元七	초	7		沈八釗
365	수원 북부면 하권	85	서둔 동촌	致	22	294	3	21	劉南守	劉南守	초	10		
366	수원 북부면 하권	85	서둔 동촌	致	23	357	3	25	劉寬元	劉寬元	초	9		
367	수원 북부면 하권	86	서둔 동촌	致	24	144	3	10	沈元錫	張道京	초	5		沈八釗
368	수원 북부면 하권	86	서둔 동촌	致	25	64	3	4	沈元錫	孔致然	초	3		沈八釗
369	수원 북부면 하권	86	서둔 동촌	致	26	225	3	16	沈元錫	李京德	초	4		沈八釗
370	수원 북부면 하권	86	서둔 동촌	致	27	196	3	14	沈元錫	丁士克	초	4		沈八釗
371	수원 북부면 하권	86	서둔 동촌	致	28	224	3	16	沈元錫	張德化	초	9		沈八釗
372	수원 북부면 하권	86	서둔 동촌	致	29	221	3	15	林千一	林千一	초	9		
373	수원 북부면 하권	87	서둔 동촌	致	30	238	3	17	李永先	李永先	초	10		
374	수원 북부면	87	서둔	致	31	799	3	56	梁春五	梁春五	초	10		

375	수원 북부면 하권	87	서둔 동촌	致	32	340	3	24	黃德然	黃德然	초	5		劉大汝	劉大汝
378	수원 북부면 하권	87	서둔 동촌	致	35	225	3	16	張道京	張道京	초	6			
379	수원 북부면 하권	88	서둔 동촌	致	36	169	3	12	張道根	劉元明	초	3			
380	수원 북부면 하권	88	서둔 동촌	致	37	81	3	6	沈遠錫	鄭吉玄	초	3		沈八釗	丁士年
381	수원 북부면 하권	88	서둔 동촌	致	38	196	3	14	沈遠錫	表春甫	초	5		沈八釗	
382	수원 북부면 하권	88	서둔 동촌	致	39	370	3	26	張道根	張道根	초	8			
383	수원 북부면 하권	88	서둔 동촌	致	40	224	3	16	李元京	李元京	초	7			
384	수원 북부면 하권	88	서둔 동촌	致	41	256	3	18	姜慶??	元京五	초	6		姜慶仲	
385	수원 북부면 하권	89	서둔 동촌	致	42	1056	3	74	李春釗	李春釗	초	10			
389	수원 북부면 하권	89	서둔 동촌	致	46	629	3	44	劉卜同	鄭基連	초	4		日人 承??	金年玉
398	수원 북부면 하권	91	서둔 동촌	致	55	520	4	29	劉卜同	姜慶先	초	3			
480	수원 북부면 하권	108	고양	露	7	852	4	47	鄭善長	鄭卜天	초	7			
481	수원 북부면 하권	108	고양	露	8	1694	4	93	鄭中得	鄭卜石	초	4			
482	수원 북부면 하권	108	고양	露	9	406	4	22	任冕鎬	鄭卜萬	초	3			
484	수원 북부면 하권	108	고양	露	11	816	4	45	任冕鎬	洪學奉	초	10			片汝三



486	수원 북부면 하권	109	고양	露	13	520	4	29	鄭仲得	鄭仲得	초	4			
487	수원 북부면 하권	109	고양	露	14	286	4	16	任冕鎬	鄭萬芝	초	4			?學奉
488	수원 북부면 하권	109	고양	露	15	225	4	12	金允西	鄭在卜	초	6			
489	수원 북부면 하권	109	고양	露	16	196	4	11	金允西	鄭京義	초	4			
490	수원 북부면 하권	109	고양	露	17	600	3	42	鄭凡得	鄭凡得	초	4			
491	수원 북부면 하권	110	고양	露	18	204	3	14	任冕鎬	鄭卜相	초	3			
492	수원 북부면 하권	110	고양	露	19	1060	3	74	鄭允山	鄭性喆	초	3			
602	수원 북부면 하권	133	화산동	爲	39	406	2	35	金順禮	金順禮	초	5			
603	수원 북부면 하권	133	화산동	爲	40	247	2	21	金在元	金在元	초	3			
605	수원 북부면 하권	134	화산동	爲	42	210	2	18	金占禮	金占禮	초	5			
606	수원 북부면 하권	134	화산동	爲	43	740	2	63	金占釗	金占釗	초	10			
607	수원 북부면 하권	134	화산동	爲	44	209	2	18	金占丹	金占丹	초	5			
608	수원 북부면 하권	134	화산동	爲	45	144	2	12	金永俊	金永俊	초	3			
609	수원 북부면 하권	134	화산동	爲	46	255	2	22	金己德	金占得	초	5			
610	수원 북부면 하권	134	화산동	爲	47	240	2	20	金己德	金己德	초	4			金小德
612	수원 북부면	135	화산동	爲	49	300	2	26	金己德	金己德	초	10		金中德	金中德

613	수원 북부면 하권	135	화산동	爲	50	310	2	26	金己德	金己德	초	5			
615	수원 북부면 하권	135	화산동	爲	52	143	2	12	尹順任	尹順任	초	4			
617	수원 북부면 하권	136	화산동	爲	54	330	2	28	修城屯	鄭一南	초	5		金占釗	
618	수원 북부면 하권	136	화산동	爲	55	144	2	12	修城屯	鄭萬年	초	3			
619	수원 북부면 하권	136	화산동	爲	56	169	2	14	修城屯	李春植	초	3		金占釗	
621	수원 북부면 하권	136	화산동	爲	58	121	2	10	修城屯	金千得	초	3			
622	수원 북부면 하권	136	화산동	爲	59	270	2	23	修城屯	金岳先	초	7			
627	수원 북부면 하권	137	화산동	爲	64	169	2	14	修城屯	金初每	초	3			
628	수원 북부면 하권	137	화산동	爲	65	182	2	15	修城屯	尹春丹	초	4			
629	수원 북부면 하권	138	화산동	爲	66	324	2	28	修城屯	金汝一	초	5			
665	수원 북부면 하권	146	화산동	霜	29	450	2	38	修城屯	金明五	초	3			高大元
668	수원 북부면 하권	149	화산동	金	3	529	2	45	修城屯	梁德守	초	4			申在先
672	수원 북부면 하권	150	화산동	金	7	304	2	26	修城屯	朴完心	초	3			金丹張?
673	수원 북부면 하권	150	화산동	金	8	150	2	13	金光云	金光云	초	3			
680	수원 북부면 하권	151	화산동	金	15	182	2	15	丁致年	丁致年	초	3			

681	수원 북부면 하권	151	화산동	金	16	288	2	24	俞玉同	俞玉同	초	3		
682	수원 북부면 하권	151	화산동	金	17	105	2	9	安石玄	安石玄	초	2		
683	수원 북부면 하권	152	화산동	金	18	406	2	35	李致順	李致順	초	6	姜德在	姜德在?
684	수원 북부면 하권	152	화산동	金	19	345	2	29	洪南順	池彦萬	초	6		尹善明
685	수원 북부면 하권	152	화산동	金	20	308	2	26	洪南順	尹聖西	초	6		
686	수원 북부면 하권	152	화산동	金	21	102	2	9	洪南順	尹順萬	초	3		池彦萬
687	수원 북부면 하권	152	화산동	金	22	144	2	12	洪南順	尹致順	초	5		尹致先
688	수원 북부면 하권	152	화산동	金	23	96	2	8	洪南順	安基凡	초	5		
689	수원 북부면 하권	153	화산동	金	24	224	2	19	洪南順	金番成	초	10		
690	수원 북부면 하권	153	화산동	金	25	99	2	8	姜容相	姜容相	초	3	李順甫	李順甫
691	수원 북부면 하권	153	화산동	金	26	600	2	51	安順用	安順用	초	7		
704	수원 북부면 하권	158	역촌	生	2	110	2	9	迎華驛	曹景云	초	9		
705	수원 북부면 하권	158	역촌	生	3	198	4	17	崔化西	崔化西	초	7		
706	수원 북부면 하권	158	역촌	生	4	750	2	64	金興植	金興植	초	9		
707	수원 북부면 하권	158	역촌	生	5	322	2	27	金興云	金興云	초	5	鄭明三	
708	수원 북부면	159	역촌	生	6	792	2	67	迎華驛	金興葉	초	5		朴敬順

709	수원 북부면 하권	159	역촌	生	7	840	2	71	尹聖西	李洪植	초	7		李喜彦
710	수원 북부면 하권	159	역촌	生	8	391	2	33	朴永根	朴永根	초	5		
711	수원 북부면 하권	159	역촌	生	9	368	2	31	金興俊	金興俊	초	5		
724	수원 북부면 하권	161	역촌	生	21	195	2	17	林允五	林允五	초	7		
725	수원 북부면 하권	161	역촌	生	22	135	2	11	張善良	張善良	초	5	金正建	
726	수원 북부면 하권	161	역촌	生	23	256	2	22	金順一	金順一	초	5	俵?承建	
728	수원 북부면 하권	162	역촌	生	25	72	2	6	金國甫	金國甫	초	2		
729	수원 북부면 하권	162	역촌	生	26	192	2	16	姜元五	姜元五	초	8		
730	수원 북부면 하권	162	역촌	生	27	144	2	12	吳根成	吳根成	초	10	李五得	
735	수원 북부면 하권	163	역촌	生	32	49	2	4	迎華驛	徐敬實	초	2		
737	수원 북부면 하권	163	역촌	生	34	204	2	17	李奇西	李奇西	초	3		
738	수원 북부면 하권	163	역촌	生	35	192	2	16	崔甫年	崔甫年	초	3	張善良	
742	수원 북부면 하권	164	역촌	生	39	364	2	31	林洛玄	林洛玄	초	8	林洛西	
743	수원 북부면 하권	164	역촌	生	40	399	2	34	金在明	金在明	초	10		
744	수원 북부면 하권	164	역촌	生	41	704	2	60	鄭子化	鄭子化	초	6		

746	수원 북부면 하권	165	역촌	生	43	210	2	18	朴致京	朴致京	초	6		洪乙年
747	수원 북부면 하권	165	역촌	生	44	700	2	60	李聖先	李聖先	기외	7		李聖實
748	수원 북부면 하권	165	역촌	生	45	864	3	73	迎華驛	咸聖才	초	4		
752	수원 북부면 하권	166	역촌	生	49	570	2	48	迎華驛	朴汝長	초	3		金善明
754	수원 북부면 하권	166	역촌	生	51	400	2	34	迎華驛	李善良	초	6		
759	수원 북부면 하권	167	역촌	生	56	320	2	27	禹致善	禹致善	초	5		
760	수원 북부면 하권	167	역촌	生	57	320	2	27	鄭明三	鄭明三	초	3		
761	수원 북부면 하권	167	역촌	生	58	480	2	41	迎華驛	李國玄	초	5		
762	수원 북부면 하권	167	역촌	生	59	729	2	62	迎華驛	朴稔積	초	3		
765	수원 북부면 하권	168	역촌	生	62	192	2	16	朴春元	朴春元	초	3		宋秉煥
766	수원 북부면 하권	168	역촌	生	63	56	2	5	張永完	張永完	초	3		宋昌遠
771	수원 북부면 하권	169	역촌	生	68	900	2	77	李元實	李元實	초	3		姜允善
772	수원 북부면 하권	169	역촌	生	69	540	2	46	李弘植	李弘植	초	8		
773	수원 북부면 하권	169	역촌	生	70	119	2	10	申氏宗	申氏宗	초	2		
774	수원 북부면 하권	169	역촌	生	71	169	2	14	金光澤	金光澤	초	5		金永來
775	수원 북부면	170	역촌	生	72	56	2	5	鄭億成	鄭億成	초	1		姜治實

776	수원 북부면 하권	170	역촌	生	73	84	2	7	姜允善	姜允善	초	4		金治萬
781	수원 북부면 하권	171	역촌	生	78	160	2	14	迎華驛	金子善	초	7		
784	수원 북부면 하권	171	역촌	生	81	324	2	28	姜士年	姜士年	초	6		
785	수원 북부면 하권	171	역촌	生	82	208	2	18	姜順元	姜順元	초	4		
786	수원 북부면 하권	171	역촌	生	83	270	2	23	朴京三	朴京三	초	4		朴善達
788	수원 북부면 하권	172	역촌	生	85	726	2	62	李元根	李元根	초	5		
789	수원 북부면 하권	172	역촌	生	86	1200	2	102	李興集	李興集	초	5		
791	수원 북부면 하권	172	역촌	生	88	285	2	24	崔德守	崔德守	초	3		
792	수원 북부면 하권	172	역촌	生	89	456	2	39	迎華驛	鄭明心	초	3		崔承教
799	수원 북부면 하권	174	역촌	生	96	99	2	8	迎華驛	高順興	초	3		梁元實
802	수원 북부면 하권	174	역촌	生	99	102	2	9	尹京俊	尹京俊	초	3		
803	수원 북부면 하권	174	역촌	生	100	260	2	22	洪敬久	洪敬久	초	6		金洪西
808	수원 북부면 하권	175	역촌	生	105	756	2	64	李又年	李又年	초	7		
809	수원 북부면 하권	175	역촌	生	106	117	2	10	朴德甫	朴德甫	초	6		
810	수원 북부면 하권	175	역촌	生	107	49	2	4	迎華驛	金興吉	초	2		高德俊

811	수원 북부면 하권	176	역촌	生	108	340	2	29	迎華驛	張化宗	초	4			鄭大俊
812	수원 북부면 하권	176	역촌	生	109	72	2	6	迎華驛	金興西	초	3			
813	수원 북부면 하권	176	역촌	生	110	441	2	37	迎華驛	金治白	초	5			
818	수원 북부면 하권	177	역촌	生	115	126	2	11	尹性西	申治元	초	3			
821	수원 북부면 하권	177	역촌	生	118	140	2	12	迎華驛	吳命吉	초	3			李春德
822	수원 북부면 하권	177	역촌	生	119	390	2	33	迎華驛	許京玉	초	7			
826	수원 북부면 하권	178	역촌	生	123	289	2	25	鄭士心	鄭士心	초	5			
827	수원 북부면 하권	178	역촌	生	124	200	2	17	高德煥	高德煥	초	4			
828	수원 북부면 하권	178	역촌	生	125	630	2	54	迎華驛	李凡九	초	5			
836	수원 북부면 하권	180	역촌	生	133	748	2	64	李成汝	姜德在	초	3			金春應
905	수원 북부면 하권	197	영화역 북평	水	7	130	2	11	金聖邦	朴建水	초	5			朴文玄
907	수원 북부면 하권	197	영화역 북평	水	9	253	2	22	金聖邦	宋順一 , 韓致水 ?	초	3			朴文玄
915	수원 북부면 하권	198	영화역 북평	水	17	81	2	7	紙庫	張元白	초	3			
917	수원 북부면 하권	199	영화역 북평	水	19	196	2	17	紙庫屯	元春植	초	6			張德有

918	수원 북부면 하권	199	영화역 북평	水	20	330	2	28	紙庫屯	張季天	초	7			
951	수원 북부면 하권	204	영화역 북평	水	52	195	2	17	李宗伊	金興成	초	3			
1006	수원 북부면 하권	216	상광교	玉	31	360	2	31	尹守五	尹守五	초	3			
1007	수원 북부면 하권	216	상광교	玉	32	484	2	41	鄭洛鉉	鄭洛鉉	초	10			吳興西
1011	수원 북부면 하권	217	상광교	玉	36	323	2	27	尹卜德	尹卜德	초	7			
1012	수원 북부면 하권	217	상광교	玉	37	144	2	12	尹仁燮	尹仁燮	초	3			
1013	수원 북부면 하권	217	상광교	玉	38	112	2	10	尹玉珍	尹玉珍	초	4			
1014	수원 북부면 하권	217	상광교	玉	39	70	2	6	尹景希	尹景希	초	2			
1016	수원 북부면 하권	217	상광교	玉	41	377	2	32	尹永元	尹永元	초	3			
1020	수원 북부면 하권	218	상광교	玉	45	340	2	29	尹長燮	尹長燮	초	3			
1021	수원 북부면 하권	218	상광교	玉	46	221	2	19	尹伯先	尹伯先	초	5			
1022	수원 북부면 하권	218	상광교	玉	47	130	2	11	尹成五	尹成五	초	3			
1047	수원 북부면 하권	225	상광교	出	6	399	2	34	鄭光連	鄭光連	초	4			
1053	수원 북부면 하권	226	상광교	出	12	540	2	46	沈致明	沈致明	초	2			
1060	수원 북부면 하권	227	상광교	出	19	108	2	9	鄭己奉	鄭己奉	초	3			
1064	수원 북부면 하권	227	상광교	出	23	242	2	21	曹永卜	李治明	초	4			

	하권																
1067	수원 북부면 하권	228	상광교	出	26	561	2	48	鄭可元	鄭可元	초	5					
1072	수원 북부면 하권	229	상광교	出					尹學京	鄭萬得	초	3					
1073	수원 북부면 하권	229	상광교	出	31	368	2	31	鄭一千	鄭一千	초	5					
1100	수원 북부면 하권	233	상광교	出	58	456	2	39	鄭在哲	鄭士集	초	5					
1101	수원 북부면 하권	233	상광교	出	59	360	2	31	李順芝	李順芝	초	3					
1103	수원 북부면 하권	234	상광교	出	61	576	2	49	鄭在哲	鄭在哲	초	7					
1104	수원 북부면 하권	234	상광교	出	62	336	2	29	鄭在哲	鄭順文	초	5					
1105	수원 북부면 하권	234	상광교	出	63	208	2	18	鄭順座	鄭順座	초	7					
1128	수원 북부면 하권	238	상광교	出	86	324	2	28	鄭又初	鄭又初	초	5					
1136	수원 북부면 하권	241	상광교	崑	3	363	2	31	李化仙	李化仙	초	3					
1140	수원 북부면 하권	242	상광교	崑	7	135	2	11	鄭順座	尹學京	초	4					
1141	수원 북부면 하권	242	상광교	崑	8	352	2	30	尹漢守	尹漢守	초	4					尹順明
1149	수원 북부면 하권	243	상광교	崑	16	144	2	12	李順芝	姜永俊	초	3					金治寬
1152	수원 북부면 하권	244	상광교	崑	19	132	2	11	林元必	林元必	초	3					林順化
1158	수원 북부면 하권	245	상광교	崑	25	225	2	19	曹永卜	鄭用甫	초	3					

1160	수원 북부면 하권	245	상광교	崑	27	143	2	12	鄭一千	李元順	초	2					
1161	수원 북부면 하권	245	상광교	崑	28	400	2	34	曹永卜	曹永卜	초	7					
1164	수원 북부면 하권	246	상광교	崑	31	620	2	53	林元必	林元必	초	7					林順化
1165	수원 북부면 하권	246	상광교	崑	32	256	2	22	林順必	林順必	초	3					
1166	수원 북부면 하권	246	상광교	崑	33	600	2	51	姜永守	姜永守	초	6					
1170	수원 북부면 하권	247	상광교	崑	37	143	2	12	尹長釗	朴春植	초	3					徐又京
1171	수원 북부면 하권	247	상광교	崑	38	121	2	10	尹長釗	尹長釗	초	2					尹先成
1173	수원 북부면 하권	247	상광교	崑	40	400	2	34	朴春植	朴元五	초	2					李順萬
1176	수원 북부면 하권	248	상광교	崑	43	378	2	32	朴春植	林石甫	초	4					李順萬
1177	수원 북부면 하권	248	상광교	崑	44	96	2	8	姜致俊	姜致俊	초	4					
1179	수원 북부면 하권	248	상광교	崑	46	99	2	8	姜致云	姜致云	초	5					
1180	수원 북부면 하권	248	상광교	崑	47	120	2	10	姜學玄	姜學玄	초	5					
1181	수원 북부면 하권	249	상광교	崑	48	460	2	39	金學教	金學教	초	6					田學老
1183	수원 북부면 하권	249	상광교	崑	50	81	2	7	姜春五	姜春五	초	3					
1185	수원 북부면 하권	249	상광교	崑	52	195	2	17	姜元三	姜元三	초	3					姜俊三
1189	수원 북부면	250	상광교	崑	56	620	2	53	姜致生	姜致生	초	5					姜致三

	하권														
1249	수원 북부면 하권	262	상광고	崗	25	182	2	15	李高成	李卜伊	초	3			
1250	수원 북부면 하권	262	상광고	崗	26	551	2	47	李高成	李高成	초	6			
1256	수원 북부면 하권	263	하광고	崗	32	255	2	22	李圭承	吳聖習	초	5		金箕經	
1259	수원 북부면 하권	264	하광고	崗	35	280	2	24	李卯錫	李卯錫	초	7			
1280	수원 북부면 하권	270	하광고	劍	5-내분	247	2	21	李周京	李周京	초	4		李千萬, 門中	
1282	수원 북부면 하권	270	하광고	劍	7	1044	2	89	李成甫	李成甫	초	7			
1286	수원 북부면 하권	271	하광고	劍	11	392	2	33	兪君石	兪君石	초	5			
1318	수원 북부면 하권	276	하광고	劍	40	336	2	29	洪基玉	洪基玉	초	4			
1320	수원 북부면 하권	276	하광고	劍	42	221	2	19	洪致相	洪致相	초	3		李相得	
1321	수원 북부면 하권	276	하광고	劍	43	100	2	9	洪致相	洪朱甫	초	3		李相得	
1324	수원 북부면 하권	277	하광고	劍	46	462	2	39	李鍾承	李鍾承	초	6			
1326	수원 북부면 하권	277	하광고	劍	48	64	2	5	李茂京	李茂京	초	4			
1330	수원 북부면 하권	278	하광고	劍	52	420	2	36	兪君京	兪君京	초	7		李仁玆	
1339	수원 북부면 하권	279	하광고	劍	61	540	2	46	洪聖官	洪聖官	초	5		李門中	
1340	수원 북부면 하권	282	하광고	號	1	216	2	18	李道京	李道京	초	4			

1345	수원 북부면 하권	283	하광고	號	6	525	2	45	金泰山	金泰山	초	4		李汝??	
1361	수원 북부면 하권	285	불당동	號	22	330	2	28	李仁玆	李仁玆	초	10		尹在用	
1392	수원 북부면 하권	292	불당동	巨	8	176	2	15	全春甫	全春甫	초	7		李門中	
1394	수원 북부면 하권	292	불당동	巨	10	176	2	15	千萬石	千萬石	초	3		李門中	
1404	수원 북부면 하권	294	불당동	巨	20	1600	2	136	朴興俊	朴興俊	초	3		李光善	
1421	수원 북부면 하권	297	불당동	巨	37	280	2	24	李判用	申聖武	초	4			
1424	수원 북부면 하권	297	불당동	巨	40	110	2	9	李判用	李景玄	초	3			
1425	수원 북부면 하권	297	불당동	巨	41	49	2	4	李判用	李景文	초	3			
1432	수원 북부면 하권	299	불당동	巨	48	1675	2	142	李卜伊	李卜伊	초	9			
1449	수원 북부면 하권	301	불당동	巨	64	169	2	14	李有福	李有福	초	3			
1450	수원 북부면 하권	302	불당동	巨	65	1012	2	86	李三用	李三用	초	4		洪承寬	
1453	수원 북부면 하권	304	불당동	闕	2	81	2	7	金致水	李治生	초	3			
1454	수원 북부면 하권	304	불당동	闕	3	117	2	10	李喜大	李喜大	초	7			
1468	수원 북부면 하권	306	지소	闕	17	144	2	12	金得伊	李石万	초	4		李門中	
1469	수원 북부면 하권	307	지소	闕	18	121	2	10	金得伊	李卜德	초	3		李門中	
1497	수원 북부면	311	지소	闕	46	260	2	22	金今奉	金京三	초	8		羅德有	

	하권														
1498	수원 북부면 하권	311	지소	闕	47	121	2	10	金今奉	金致五	초	4		羅德有	
1499	수원 북부면 하권	312	지소	闕	48	169	2	14	金今奉	金致羽	초	8		羅德有	
1500	수원 북부면 하권	312	지소	闕	49	49	2	4	金今奉	申順集	초	4		羅德有	
1506	수원 북부면 하권	313	지소	闕	55	100	2	9	金川屯	梁德在	초	7		險川屯	張聖云
1509	수원 북부면 하권	313	지소	闕	58	121	2	10	琴川屯	金順西	초	7		險川屯	
1510	수원 북부면 하권	313	지소	闕	59	169	2	14	琴川屯	金致德	초	4		險川屯	
1511	수원 북부면 하권	314	지소	闕	60	81	2	7	琴川屯	金長有	초	5		險川屯	金致弘
1522	수원 북부면 하권	315	지소	闕	71	121	2	10	金聖得	張元七	초	6		朴文玄	黃承德
1523	수원 북부면 하권	316	지소	闕	72	121	2	10	金聖得	張聖云	초	6		朴文玄	梁德在
1528	수원 북부면 하권	316	지소	闕	77	121	2	10	金喜得	金正允	초	2		朴文玄	
1529	수원 북부면 하권	317	지소	闕	78	121	2	10	金喜得	張元成	초	3		朴文玄	
1530	수원 북부면 하권	317	지소	闕	79	81	2	7	金喜得	黃承汝	초	2		尹在龍	金春甫
1532	수원 북부면 하권	317	지소	闕	81	100	2	9	金得伊	林中玄	초	5		尹在龍	尹在用
1533	수원 북부면 하권	317	지소	闕	82	100	2	9	金得伊	林中一	초	3		尹在龍	李?永
1534	수원 북부면 하권	317	지소	闕	83	144	2	12	金得伊	金正順	초	6		朴文玄	

1535	수원 북부면 하권	318	지소	闕	84	96	2	8	金得伊	張春先	초	3		朴文玄	元年化
1537	수원 북부면 하권	318	지소	闕	86	1540	4	85	琴川屯	金順西	초	2		險川屯	金致謙
1539	수원 북부면 하권	318	지소	闕	88	81	2	7	驛田	金致彦	초	2			
1557	수원 북부면 하권	323	지소	珠	3	100	2	9	金得伊	金自斤奉	초	3		朴文玄	
1558	수원 북부면 하권	323	지소	珠	4	64	2	5	金得伊	張正甫	초	3		朴文玄	金爲玄
1559	수원 북부면 하권	323	지소	珠	5	169	2	14	金得伊	金今奉	초	6		朴文玄	
1561	수원 북부면 하권	324	지소	珠	7	49	2	4	金得伊	金順宅	초	3		朴文玄	張永順
1563	수원 북부면 하권	324	지소	珠	9	144	2	12	金得伊	申順根	초	4		朴文玄	金春五
1575	수원 북부면 하권	326	지소	珠	21	180	2	15	羅善弼	趙順甫	초	7			金用石
1576	수원 북부면 하권	326	지소	珠	22	121	2	10	羅善弼	梁順化	초	5			李致玉
1652	수원 북부면 하권	341	북문 외	稱	30	325	3	23	李在弘	李在弘	초	5		尹在實	
1653	수원 북부면 하권	341	북문 외	稱	31	84	3	6	朴基燁	朴基燁	초	3		安奉永	

2) 수원군 남부면 광무 양안(대주가주) DB 자료

번호	자료명	면수	동명	자호2	지번	실적	등급	결수	지주한자	작인 한자	가옥	칸수	수정지주 한자	수정작인 한자
11	수원 남부면 상권	9	매향동	夜	7	2035	2	173	守城庫	宋玆釗, 林化甫, 李善行	초	3		
12	수원 남부면 상권	9	매향동	夜	8	1428	2	121	守城庫	朴京成, 李時永, 金聖教	초	3		徐泰永
13	수원 남부면 상권	9	매향동	夜	9	138	2	12	守城庫	李順日, 朴春西, 金石澤	초	2		
14	수원 남부면 상권	9	매향동	夜	10	629	2	53	守城庫	安興教, 金良植, 嚴在奉	초	4		
15	수원 남부면 상권	9	매향동	夜	11	153	2	13	朴貴石	朴貴石	초	3		
16	수원 남부면 상권	10	매향동	夜	12	66	2	6	姜漢圭	姜漢圭	초	2		
20	수원 남부면 상권	10	매향동	夜	16	855	2	73	守城庫	金德倍, 金元信	초	3		
24	수원 남부면	11	매향동	夜	20	740	2	63	守城庫	金春山, 李元西	초	7		

25	수원 남부면 상권	11	매향동	夜	21	3425	2	291	池德吉	池德吉	초	10		金善龍
26	수원 남부면 상권	11	매향동	夜	22	363	2	31	高千卜	申德守	초	4		
29	수원 남부면 상권	12	매향동	夜	25	540	2	46	守城庫	金台成, 金汝一	초	4		
30	수원 남부면 상권	12	매향동	夜	26	3300	2	281	守城庫	車敬順	초	8	黃?正	尹根水?
31	수원 남부면 상권	12	매향동	夜	27	1936	2	165	守城庫	趙甫仁, 金德甫, 李性根, 朴允植	초	3		
33	수원 남부면 상권	12	매향동	夜	28	432	2	37	守城庫	朴??, 尹萬宗	초	2	徐白賢?	
34	수원 남부면 상권	12	매향동	夜	29	1024	2	87	守城庫	崔敬化, 金貴先, 林化先, 南順七, 申泰玉	초	3	申元奎	徐學箕
45	수원 남부면 상권	16	남수동	光	7	375	2	32	孫景云	孫景云	초	8		崔承大
46	수원 남부면	16	남수동	光	8	190	2	16	李仲立	李仲立	초	2		



47	상권 수원 남부면	16	남수동	光	9	324	2	28	龍卜伊	龍卜伊	초	10		李宗烈
48	상권 수원 남부면	16	남수동	光	10	228	2	19	朴性在	朴性在	초	6		
49	상권 수원 남부면	16	남수동	光	11	216	2	18	李殷成	李殷成	초	4		
50	상권 수원 남부면	17	남수동	光	12	196	2	17	曹命業	曹命業	초	7		
51	상권 수원 남부면	17	남수동	光	13	143	2	12	李興祥	李興祥	초	4		
52	상권 수원 남부면	17	남수동	光	14	520	2	44	守城庫	金奉用, 鄭德仁, 鄭道然	초	5		
54	상권 수원 남부면	17	남수동	光	15-내 분	169	2	14	黃云燮	黃云燮	초	3		
55	상권 수원 남부면	17	남수동	光	16	180	2	15	陰良順	陰良順	초	3		林?興
56	상권 수원 남부면	18	남수동	光	16-내 분	627	2	53	守城庫	洪景瑞, 徐致敬	초	8		
57	상권 수원 남부면	18	남수동	光	17	165	2	14	李化春	李化春	초	3		

58	상권 수원 남부면	18	남수동	光	18	435	2	37	崔在信	崔在信	초	5		
59	상권 수원 남부면	18	남수동	光	19	697	2	59	守城庫	李德順, 金永化, 朴刀也之	초	3		
61	상권 수원 남부면	18	남수동	光	21	558	2	47	崔光祿	崔光祿	초	5		
63	상권 수원 남부면	19	남수동	光	23	323	2	27	金台奉	金台奉	초	6		黃仁水
65	상권 수원 남부면	19	남수동	光	25	480	2	41	睦順化	睦順化	초	10		李元伯
66	상권 수원 남부면	19	남수동	光	26	363	2	31	守城庫	張用吉, 金永守	초	5		
67	상권 수원 남부면	19	남수동	光	27	320	2	27	李景春	李景春	초	3		李宗烈
68	상권 수원 남부면	20	남수동	光	28	144	2	12	金圭然	金圭然	초	6		表有成
69	상권 수원 남부면	20	남수동	光	29	130	2	11	洪德汝	洪德汝	초	6		
70	상권 수원 남부면	20	남수동	光	30	135	2	11	崔文浩	崔文浩	초	5		金時然

71	상권 수원 남부면	20	남수동	光	31	740	2	63	李順命	李順命	초	20		嚴柱必
72	상권 수원 남부면	20	남수동	光	32	420	2	36	金性然	金性然	초	19		
73	상권 수원 남부면	20	남수동	光	33	220	2	19	車德煥	車德煥	초	5		
74	상권 수원 남부면	21	남수동	光	34	144	2	12	朴義京	朴義京	초	7		
75	상권 수원 남부면	21	남수동	光	35	858	2	73	李宗葉	李宗葉	초	15		
76	상권 수원 남부면	21	남수동	光	36	300	2	26	李石均	李石均	초	15		
77	상권 수원 남부면	21	남수동	光	37	378	2	32	崔喜男	崔喜男	초	14		
78	상권 수원 남부면	21	남수동	光	38	100	2	9	崔順西	崔順西	초	3		
79	상권 수원 남부면	21	남수동	光	39	352	2	30	守城庫	金台益, 李台山	초	5		
80	상권 수원 남부면	22	남수동	光	40	648	2	55	金文煥	金文煥	초	13		

81	상권 수원 남부면	22	남수동	光	41	374	2	32	白性喜	白性喜	초	5		
82	상권 수원 남부면	22	남수동	光	42	221	2	19	金興仁	金興仁	초	7		
83	상권 수원 남부면	22	남수동	光	43	255	2	22	趙仁興	趙仁興	초	3		
84	상권 수원 남부면	22	남수동	光	44	325	2	28	朴義京	朴義京	초	10		朴義觀
85	상권 수원 남부면	22	남수동	光	45	152	2	13	邊景文	邊景文	초	7		李殷石
86	상권 수원 남부면	23	남수동	光	46	407	2	35	金正五	金正五	초	9		金東佑
87	상권 수원 남부면	23	남수동	光	47	630	2	54	崔永根	崔永根	초	13		崔泰永
88	상권 수원 남부면	23	남수동	光	48	713	2	61	金道玄	金道玄	초	17		
89	상권 수원 남부면	23	남수동	光	49	459	2	39	金國鎭	金國鎭	초	4		金永植
90	상권 수원 남부면	23	남수동	光	50	130	2	11	李義俊	李義俊	초	2		李化俊

91	상권 수원 남부면	23	남수동	光	51	162	2	14	金尙玄	金尙玄	초	5		
92	상권 수원 남부면	24	남수동	光	52	450	2	38	洪性謨	洪性謨	초	2		沈弘澤
93	상권 수원 남부면	24	남수동	光	53	493	2	42	洪得敬	洪得敬	초	7		朴龍三 ?
94	상권 수원 남부면	24	남수동	光	54	104	2	9	李順五	李順五	초	3		
95	상권 수원 남부면	24	남수동	光	55	180	2	15	李和甫	李和甫	초	6		
96	상권 수원 남부면	24	남수동	光	56	143	2	12	朴允興	朴允興	초	2		南順五
97	상권 수원 남부면	24	남수동	光	57	100	2	9	李基俊	李基俊	초	2		文承祚
98	상권 수원 남부면	25	남수동	光	58	330	2	28	金致先	金致先	초	10		
99	상권 수원 남부면	25	남수동	光	59	297	2	25	申守甫	申守甫	초	10		
100	상권 수원 남부면	25	남수동	光	60	216	2	18	金性在	金性在	초	3	金尙萬	金尙萬

101	상권 수원 남부면	25	남수동	光	61	294	2	25	魯君明	魯君明	초	4	金成五	金成五
102	상권 수원 남부면	25	남수동	光	62	266	2	23	金學先	金學先	초	6	金山?	金山?
103	상권 수원 남부면	25	남수동	光	63	144	2	12	鄭建明	鄭建明	초	3		
104	상권 수원 남부면	26	남수동	光	64	252	2	21	朴召史	朴召史	초	3		
105	상권 수원 남부면	26	남수동	光	65	204	2	17	洪右燮	洪右燮	초	3		
106	상권 수원 남부면	26	남수동	光	66	168	2	14	金平心	金平心	초	2	李基俊	李基俊
107	상권 수원 남부면	26	남수동	光	67	121	2	10	咸致寬	咸致寬	초	3	咸興守	咸興守
108	상권 수원 남부면	26	남수동	光	68	144	2	12	鄭致五	鄭致五	초	3		
109	상권 수원 남부면	26	남수동	光	69	555	2	47	朴文在	鄭致五	초	7	車公禹	申一奉
110	상권 수원 남부면	27	남수동	光	70	485	2	41	尹在先	尹在先	초	10	洪在德	

111	상권 수원 남부면	27	남수동	光	71	160	2	14	李基然	李基然	초	2	金千甫	
112	상권 수원 남부면	27	남수동	光	72	225	2	19	金順一	金順一	초	3		
113	상권 수원 남부면	27	남수동	光	73	510	2	43	李凡一	李凡一	초	5	金文煥	宋德洙
114	상권 수원 남부면	27	남수동	光	74	560	2	48	崔喜先	崔喜先	초	20	金?元	
115	상권 수원 남부면	27	남수동	光	75	234	2	20	尹才先	尹才先	초	5		
116	상권 수원 남부면	28	남수동	光	76	208	2	18	林副男	林副男	초	3		
117	상권 수원 남부면	28	남수동	光	77	529	2	45	丁大順	丁大順	초	15	洪敏燮	洪敏燮
118	상권 수원 남부면	28	남수동	光	78	144	2	12	嚴有卜	嚴有卜	초	3	朴用三	朴用三
119	상권 수원 남부면	28	남수동	光	79	153	2	13	咸占同	咸占同	초	3	咸用植	咸用植
120	상권 수원 남부면	28	남수동	光	80	170	2	14	田今卜	田今卜	초	7		

121	상권 수원 남부면	28	남수동	光	81	498	2	42	鄭九奉	鄭九奉	초	15		
122	상권 수원 남부면	29	남수동	光	82	180	2	15	李召史	李召史	초	5		
123	상권 수원 남부면	29	남수동	光	83	168	2	14	黃恩出	黃恩出	초	3	林鳳三	林鳳三
124	상권 수원 남부면	29	남수동	光	84	289	2	25	金喜京	金喜京	초	5	白樂煥	白樂煥
125	상권 수원 남부면	29	남수동	光	85	100	2	9	金必俊	金必俊	초	3		
126	상권 수원 남부면	29	남수동	光	86	140	2	12	洪召史	洪召史	초	4	許雲	許雲
127	상권 수원 남부면	29	남수동	光	87	510	2	43	梁京一	梁京一	초	15	洪弘男	洪弘男
128	상권 수원 남부면	30	남수동	光	88	600	2	51	崔東翊	崔東翊	초	10	鄭斗鎭	鄭斗鎭
129	상권 수원 남부면	30	남수동	光	89	425	2	36	洪敏燮	洪敏燮	초	10		
130	상권 수원 남부면	30	남수동	光	90	225	2	19	金用石	金用石	초	5	崔鎭珪	崔鎭珪

131	상권 수원 남부면	30	남수동	光	91	121	2	10	洪在史	洪在史	초	3	徐益祚	徐益祚
132	상권 수원 남부면	30	남수동	光	92	551	2	47	洪奉燁	洪奉燁	초	15		
133	상권 수원 남부면	30	남수동	光	93	441	2	37	洪益三	洪益三	초	15	車義珉	車義珉
134	상권 수원 남부면	31	남수동	光	94	81	2	7	李昌文	李昌文	초	2	文有卜	文有卜
135	상권 수원 남부면	31	남수동	光	95	256	2	22	金喜景	金喜景	초	10	池性元	池性元
136	상권 수원 남부면	31	남수동	光	96	270	2	23	金永化	金永化	초	9	全永化	全永化
137	상권 수원 남부면	31	남수동	光	97	169	2	14	安召史	安召史	초	5		
138	상권 수원 남부면	31	남수동	光	98	1156	2	98	崔在鉉	崔在鉉	초	25		
139	상권 수원 남부면	31	남수동	光	99	247	2	21	金顯益	金顯益	초	5	崔箕煥	崔箕煥
140	상권 수원 남부면	32	남수동	光	100	162	2	14	文元甫	文元甫	초	3	姜太俊	姜太俊

141	상권 수원 남부면	32	남수동	光	101	168	2	14	崔永實	崔永實	초	4		
142	상권 수원 남부면	32	남수동	光	102	200	2	17	洪昌浩	洪昌浩	초	7	朴景緝	朴景緝
143	상권 수원 남부면	32	남수동	光	103	400	2	34	池化永	池化永	초	9		
144	상권 수원 남부면	32	남수동	光	104	300	2	26	全性八	全性八	초	3		
145	상권 수원 남부면	32	남수동	光	105	450	2	38	朴召史	朴召史	초	9		
146	상권 수원 남부면	33	남수동	光	106	190	2	16	權永浩	權永浩	초	6	金貞云	金貞云
147	상권 수원 남부면	33	남수동	光	107	399	2	34	金澤壽	金澤壽	초	9	羅成模	羅成模
148	상권 수원 남부면	33	남수동	光	108	252	2	21	羅星表	羅星表	초	7	朴在均	朴在均
149	상권 수원 남부면	33	남수동	光	109	100	2	9	金元周	金元周	초	3		
150	상권 수원 남부면	33	남수동	光	110	119	2	10	張奇先	張奇先	초	3	卞石在	卞石在

151	상권 수원 남부면	33	남수동	光	111	144	2	12	李召史	李召史	초	3	安用順	黃今同
152	상권 수원 남부면	34	남수동	光	112	209	2	18	徐景化	徐景化	초	6		
153	상권 수원 남부면	34	남수동	光	113	450	2	38	閔永化	閔永化	초	6	金順得	金順得
154	상권 수원 남부면	34	남수동	光	114	364	2	31	李德在	李德在	초	5	金奎鍾	金奎鍾
155	상권 수원 남부면	34	남수동	光	115	275	2	23	車敬石	車敬石	초	8	朴元得	朴元得
156	상권 수원 남부면	34	남수동	光	116	525	2	45	洪漢石	洪漢石	초	19	金永瑞	金永瑞
157	상권 수원 남부면	34	남수동	光	117	261	2	22	李興石	李興石	초	17	李建業	李建業
159	상권 수원 남부면	35	남창동	光	119	100	2	9	??	??	초	5		
160	상권 수원 남부면	35	남창동	光	120	520	1	52	郵遞司	郵遞司	와	22		
161	상권 수원 남부면	35	남창동	光	121	660	2	56	金允西	金允西	초	13		

162	상권 수원 남부면	35	남창동	光	122	180	2	15	丁化西	丁化西	초	7		
163	상권 수원 남부면	35	남창동	光	123	135	2	11	卞太順	卞太順	초	5	嚴順用	嚴順用
164	상권 수원 남부면	36	남창동	光	124	220	2	19	車西寬	車西寬	초	11	金龍集	金龍集
165	상권 수원 남부면	36	남창동	光	125	400	2	34	宋允明	宋允明	초	8	金七星	金七星
166	상권 수원 남부면	36	남창동	光	126	121	2	10	洪用己	洪用己	초	4	車仟租 ?	車仟租 ?
167	상권 수원 남부면	36	남창동	光	127	750	2	64	李喜仁	李喜仁	초	21	金基鍾	金基鍾
168	상권 수원 남부면	36	남창동	光	128	81	2	7	趙寧好	趙寧好	초	4		
169	상권 수원 남부면	36	남창동	光	129	100	2	9	趙用伊	趙用伊	초	5	張基天	張基天
170	상권 수원 남부면	37	남창동	光	130	150	2	13	姜順京	姜順京	초	7		
171	상권 수원 남부면	37	남창동	光	131	110	2	9	朴元有	朴元有	초	8	朴在允	朴在允

172	상권 수원 남부면	37	남창동	光	132	160	2	14	柳順宅	柳順宅	초	7		
173	상권 수원 남부면	37	남창동	光	133	100	2	9	崔春明	崔春明	초	9		
174	상권 수원 남부면	37	남창동	光	134	160	2	14	曹有卜	曹有卜	초	4	金德實 ?	金德實 ?
175	상권 수원 남부면	38	남창동	光	135	208	2	18	金德信	金德信	초	4		
176	상권 수원 남부면	38	남창동	光	136	165	2	14	金興卜	金興卜	초	5		
177	상권 수원 남부면	38	남창동	光	137	100	2	9	李聖日	李聖日	초	3	李龍五	李龍五
178	상권 수원 남부면	38	남창동	光	138	190	2	16	李致云	李致云	초	5	朴云陽	朴云陽
179	상권 수원 남부면	38	남창동	光	139	81	2	7	李敬先	李敬先	초	3	李化春	李化春
180	상권 수원 남부면	39	남창동	光	140	120	2	10	白先奉	白先奉	초	7		
181	상권 수원 남부면	39	남창동	光	141	99	2	8	金憲益	金憲益	초	4	金弘植	金弘植

182	상권 수원 남부면	39	남창동	光	142	108	2	9	崔自和	崔自和	초	4	朴在允	朴在允
183	상권 수원 남부면	39	남창동	光	143	100	2	9	嚴召史	嚴召史	초	4	李道??	李道??
184	상권 수원 남부면	39	남창동	光	144	90	2	8	金九年	金九年	초	3		
185	상권 수원 남부면	40	남창동	光	145	117	2	10	金喜常	金喜常	초	4	崔丁年	崔丁年
186	상권 수원 남부면	40	남창동	光	146	378	2	32	鄭洛賢	鄭洛賢	초	9		
187	상권 수원 남부면	40	남창동	光	147	1350	2	115	舊 官廳	舊 官廳	와	27	卞太順	卞太順
188	상권 수원 남부면	40	남창동	光	148	1125	2	96	官奴廳	官奴廳	와	16	林卜業	林卜業
189	상권 수원 남부면	40	남창동	光	149	1375	2	117	尹水永	尹水永	와	10		
190	상권 수원 남부면	41	남창동	光	150	81	2	7	崔致成	崔致成	초	3	崔春千 ?	崔春千 ?
191	상권 수원 남부면	41	남창동	光	151	100	2	9	朴允植	朴允植	초	4	嚴龍德	嚴龍德

192	상권 수원 남부면	41	남창동	光	152	190	2	16	李有成	李有成	초	8		
193	상권 수원 남부면	41	남창동	光	153	375	2	32	徐自順	徐自順	초	9	申德奉	申德奉
194	상권 수원 남부면	41	남창동	光	154	110	2	9	姜斗永	姜斗永	초	4	吳意煥	吳意煥
195	상권 수원 남부면	41	남창동	光	155	171	2	15	表守命	表守命	초	5		
196	상권 수원 남부면	42	남창동	光	156	150	2	13	金鳳伊	金鳳伊	초	4	金鳳益	金鳳益
197	상권 수원 남부면	42	남창동	光	157	171	2	15	妓 桃紅	妓 桃紅	초	4	白允三	表五嚴
198	상권 수원 남부면	42	남창동	光	158	154	2	13	金化先	金化先	초	4	車龍好	車龍好
199	상권 수원 남부면	42	남창동	光	159	120	2	10	曹石元	曹石元	초	3		
200	상권 수원 남부면	42	남창동	光	160	144	2	12	宋化景	宋化景	초	4		
201	상권 수원 남부면	42	남창동	光	161	138	2	12	白致元	白致元	초	4		

202	상권 수원 남부면	43	남창동	光	162	150	2	13	安喜天	安喜天	초	4	方順德	方順德
203	상권 수원 남부면	43	남창동	光	163	130	2	11	李學圭	李學圭	초	6		
204	상권 수원 남부면	43	남창동	光	164	81	2	7	朴季元	朴季元	초	3		
205	상권 수원 남부면	43	남창동	光	165	880	2	75	崔興道	崔興道	초	30		
206	상권 수원 남부면	43	남창동	光	166	225	2	19	姜鳳葉	姜鳳葉	와	9		
207	상권 수원 남부면	43	남창동	光	167	100	2	9	李聖玉	李聖玉	초	4	張德仁	張德仁
208	상권 수원 남부면	44	남창동	光	168	361	2	31	車漢玉	車漢玉	초	12	洪太叔	洪太叔
209	상권 수원 남부면	44	남창동	光	169	64	2	5	金允西	金允西	초	2		
210	상권 수원 남부면	44	남창동	光	170	275	2	23	李德己	李德己	초	13	林洛文	林洛文
211	상권 수원 남부면	44	남창동	光	171	80	2	7	申太然	申太然	초	3	李學圭	李學圭



212	상권 수원 남부면	44	남창동	光	172	81	2	7	李季鳳	李季鳳	초	3	表原俊	表原俊
213	상권 수원 남부면	44	남창동	光	173	150	2	13	金俊男	金俊男	초	3	崔同根	崔同根
214	상권 수원 남부면	45	남창동	光	174	100	2	9	黃順宅	黃順宅	초	3		
215	상권 수원 남부면	45	남창동	光	175	198	2	17	徐守甫	徐守甫	초	3		
216	상권 수원 남부면	45	남창동	光	176	140	2	12	張太鳳	張太鳳	초	4		
217	상권 수원 남부면	45	남창동	光	177	644	2	55	林永熙	崔季俊	초	4	白敬元	
218	상권 수원 남부면	45	남창동	光	178	216	2	18	金太俊	金太俊	초	7		
219	상권 수원 남부면	45	남창동	光	179	231	2	20	金永根	金永根	초	4	朴永九	羅德完
220	상권 수원 남부면	46	남창동	光	180	286	2	24	金好石	金好石	초	3	全好石	全好石
221	상권 수원 남부면	46	남창동	光	181	184	2	16	孔士興	孔士興	초	6		

222	상권 수원 남부면	46	남창동	光	182	299	2	25	林士俊	林士俊	초	5		
223	상권 수원 남부면	46	남창동	光	183	210	2	18	金春明	金春明	초	11		
225	상권 수원 남부면	46	남창동	光	185	364	2	31	柳太成	柳太成	초	4		表泳鍾
226	상권 수원 남부면	47	남창동	光	186	324	2	28	朴仁伊	朴仁伊	초	7	安??五	安??五
227	상권 수원 남부면	47	남창동	光	187	361	2	31	羅太熙	羅太熙	초	5	洪賢伊	洪賢伊
228	상권 수원 남부면	47	남창동	光	188	361	2	31	林善興	林善興	초	5	金喜龍?	金喜龍?
229	상권 수원 남부면	50	남창동	果	1	621	2	53	李鍾七	李鍾七	와	9	金喜龍?	金喜龍?
230	상권 수원 남부면	50	남창동	果	2	651	2	55	崔東玉	池??水	초	7	崔東旭	李九賢
231	상권 수원 남부면	50	남창동	果	3	352	2	30	李季文	李季文	초	11	崔必長	崔必長
232	상권 수원 남부면	50	남창동	果	4	336	2	29	林太興	林太興	초	5	安龍善	安龍善

233	상권 수원 남부면	50	남창동	果	5	256	2	22	南應天	南應天	초	9	洪必男	洪必男
234	상권 수원 남부면	51	남창동	果	6	209	2	18	李鍾云	李鍾云	초	9	李奎宰	李奎宰
235	상권 수원 남부면	51	남창동	果	7	441	2	37	池召史	池召史	초	12		
236	상권 수원 남부면	51	남창동	果	8	225	2	19	方順五	方順五	초	4		
237	상권 수원 남부면	51	남창동	果	9	330	2	28	朴太元	朴太元	초	16	李京植	李京植
238	상권 수원 남부면	51	남창동	果	10	289	2	25	林仁吉	林仁吉	초	9	林仁植	林仁植
239	상권 수원 남부면	51	남창동	果	11	520	2	44	林仁植	朴今石	초	7	林準植	朴永三
240	상권 수원 남부면	52	남창동	果	12	520	2	44	李奉順	李奉順	초	5		
241	상권 수원 남부면	52	남창동	果	13	325	2	28	任白成	任白成	초	15	李是鈺	李是鈺
242	상권 수원 남부면	52	남창동	果	14	675	2	57	李好哲	李好哲	초	12	李容熙	李容熙

244	상권 수원 남부면	52	남창동	果	16	221	2	19	金明根	金明根	초	8	崔允山	崔允山
245	상권 수원 남부면	52	남창동	果	17	154	2	13	李英俊	李英俊	초	5		
246	상권 수원 남부면	53	남창동	果	18	81	2	7	朴致根	朴致根	초	2		
247	상권 수원 남부면	53	남창동	果	19	585	2	50	金澤洙	金澤洙	초	16		
248	상권 수원 남부면	53	남창동	果	20	100	2	9	尹賢基	尹賢基	초	3	朴計壽	朴計壽
249	상권 수원 남부면	53	남창동	果	21	180	2	15	岐山?	岐山?	초	3	朴召史	朴召史
250	상권 수원 남부면	53	남창동	果	22	110	2	9	朴道完	朴道完	초	8	洪思丞	洪思丞
251	상권 수원 남부면	53	남창동	果	23	120	2	10	金用西	金用西	초	11		
252	상권 수원 남부면	54	남창동	果	24	81	2	7	金永西	金永西	초	6	卞太順	卞太順
253	상권 수원 남부면	54	남창동	果	25	100	2	9	李邦欣	李邦欣	초	9		

254	상권 수원 남부면	54	남창동	果	26	100	2	9	崔在玄	崔在玄	초	9	李召史	李召史
255	상권 수원 남부면	54	남창동	果	27	693	2	59	嚴在用	車光錫	초	3	空	洪思反
256	상권 수원 남부면	54	남창동	果	28	459	2	39	池召史	李成汝	초	7		
257	상권 수원 남부면	54	남창동	果	29	1120	2	95	羅卜男	羅卜男	와	20	羅晉奎	羅晉奎
258	상권 수원 남부면	55	남창동	果	30	84	2	7	金明順	金明順	초	3		
259	상권 수원 남부면	55	남창동	果	31	352	2	30	崔道一	李致玄	초	11	崔宗純	
260	상권 수원 남부면	55	남창동	果	32	308	2	26	宋德三	宋德三	초	3	朱佛仙	金召史
262	상권 수원 남부면	55	남창동	果	34	418	2	36	李敬完	李敬完	초	7	金宋駿	金宋駿
263	상권 수원 남부면	55	남창동	果	35	440	2	37	金元植	金元植	초	18		
264	상권 수원 남부면	56	남창동	果	36	180	2	15	田召史	田召史	초	3		

265	상권 수원 남부면	56	남창동	果	37	80	2	7	表永準	表永準	초	3	金永甫	金永甫
266	상권 수원 남부면	56	남창동	果	38	304	2	26	白召史	白召史	초	5		
267	상권 수원 남부면	56	남창동	果	39	400	2	34	朴元西	朴元西	초	9	崔日永	崔日永
268	상권 수원 남부면	56	남창동	果	40	660	2	56	尹召史	尹召史	초	7	金濟九	金濟九
269	상권 수원 남부면	56	남창동	果	41	88	2	7	吳順居	吳順居	초	3		
270	상권 수원 남부면	57	남창동	果	42	570	2	48	李民燮	徐命吉	초	4	李民燮, 全河云	
271	상권 수원 남부면	57	남창동	果	43	320	2	27	洪益哲	洪益哲	초	11	金善龍	金善龍
272	상권 수원 남부면	57	남창동	果	44	646	2	55	李用根	李用根	초	15	車載衡	車載衡
273	상권 수원 남부면	57	남창동	果	45	55	2	5	裴卜成	裴卜成	초	2		
274	상권 수원 남부면	57	남창동	果	46	121	2	10	李季成	李季成	초	3	洪致龍	洪致龍

275	상권 수원 남부면	57	남창동	果	47	300	2	26	安允卜	安允卜	초	7	金善龍	金善龍
276	상권 수원 남부면	58	남창동	果	48	250	2	21	林好燁	林好燁	초	6	洪近攝	洪近攝
277	상권 수원 남부면	58	남창동	果	49	350	2	30	洪近攝	洪近攝	초	11		
278	상권 수원 남부면	58	남창동	果	50	325	2	28	金召史	金召史	초	9		
279	상권 수원 남부면	58	남창동	果	51	117	2	10	金德玄	金德玄	초	8		
280	상권 수원 남부면	58	남창동	果	52	198	2	17	金學守	金學守	초	8		
281	상권 수원 남부면	58	남창동	果	53	300	2	26	李芻釗	陳儀淳	초	4		車必石
282	상권 수원 남부면	59	남창동	果	54	120	2	10	宋召史	宋召史	초	2		
283	상권 수원 남부면	59	남창동	果	55	195	2	17	裴益卜 ?	裴益卜?	초	4	裴益卜	裴益卜
284	상권 수원 남부면	59	남창동	果	56	70	2	6	昔山興	昔山興	초	2		

285	상권 수원 남부면	59	남창동	果	57	102	2	9	崔善良	崔善良	초	3		
286	상권 수원 남부면	59	남창동	果	58	870	2	74	黃鍾大西	黃鍾大西	초	15	黃台淵	黃台淵
287	상권 수원 남부면	59	남창동	果	59	255	2	22	張善興	張善興	초	9	李哲洙	李哲洙
288	상권 수원 남부면	60	남창동	果	60	195	2	17	崔德元	崔德元	초	4	金益尙	金益尙
289	상권 수원 남부면	60	남창동	果	61	152	2	13	咸興在	咸興在	초	8		
290	상권 수원 남부면	60	남창동	果	62	144	2	12	金成??	金成??	초	5	金汝賢	金汝賢
291	상권 수원 남부면	60	남창동	果	63	232	2	20	李好元	李好元	초	7	黃學鍾	黃學鍾
292	상권 수원 남부면	60	남창동	果	64	112	2	10	金必俊	金必俊	초	4	金汝賢	金汝賢
293	상권 수원 남부면	60	남창동	果	65	184	2	16	金奎東	金奎東	초	?	崔儀好	崔儀好
294	상권 수원 남부면	61	남창동	果	66	299	2	25	崔性益	崔性益	초	10	申一綠	申一綠

295	상권 수원 남부면	61	남창동	果	67	315	2	27	申士文	申士文	초	11	金興先	金興先
296	상권 수원 남부면	61	남창동	果	68	396	2	34	申益西	申益西	초	11	李世煥	李世煥
297	상권 수원 남부면	61	남창동	果	69	320	2	27	金季好	金季好	초	5		
298	상권 수원 남부면	61	남창동	果	70	342	2	29	咸興植	咸興植	초	5		
299	상권 수원 남부면	61	남창동	果	71	120	2	10	宋致五	宋致五	초	5		
300	상권 수원 남부면	62	남창동	果	72	390	2	33	宋寬五	宋寬五	초	4		
301	상권 수원 남부면	62	남창동	果	73	390	2	33	申德守	申德守	초	11		
302	상권 수원 남부면	62	남창동	果	74	750	2	64	姜敬玉	方順汝	초	4	崔東順	李化春
303	상권 수원 남부면	62	남창동	果	75	323	2	27	黃喜宅	黃喜宅	초	8	金瑞賢	
305	상권 수원 남부면	62	남창동	果	77	840	2	71	李德圭	羅己甫	초	3	李德煥	

306	상권 수원 남부면	63	남창동	果	78	418	2	36	宋化兼	金玄仁	초	3		
307	상권 수원 남부면	63	남창동	果	79	72	2	6	李九然	李九然	초	2	?召史	?召史
308	상권 수원 남부면	63	남창동	果	80	36	2	3	李自化	李自化	초	3	許在成	許在成
309	상권 수원 남부면	63	남창동	果	81	448	2	38	宋士俊	宋士俊	초	13	宋秉瑄	宋秉瑄
310	상권 수원 남부면	63	남창동	果	82	156	2	13	黃萬奉	黃萬奉	초	5	黃善一	黃善一
311	상권 수원 남부면	63	남창동	果	83	290	2	25	表吉星	表吉星	초	9	金己玉	金己玉
312	상권 수원 남부면	64	남창동	果	84	84	2	7	黃天一	黃天一	초	6	安樂鉉	安樂鉉
313	상권 수원 남부면	64	남창동	果	85	525	2	45	洪德來	洪德來	초	23		
314	상권 수원 남부면	64	남창동	果	86	150	2	13	鄭三石	鄭三石	초	4	李學圭	
317	상권 수원 남부면	64	남창동	果	89	378	2	32	金順甫	金順甫	초	4		

318	상권 수원 남부면	65	남창동	果	90	216	2	18	金致德	金致德	초	3	崔宜善	崔宜善
319	상권 수원 남부면	65	남창동	果	91	484	2	41	金喜順	徐召史	초	4		
321	상권 수원 남부면	65	남창동	果	93	192	2	16	安致然	安致然	초	3		
322	상권 수원 남부면	65	남창동	果	94	629	2	53	金俊興	金俊興	초	3	嚴順必	嚴順必
326	상권 수원 남부면	66	남창동	果	98	288	2	24	安守同	安守同	초	3	張洛西	黃天一
329	상권 수원 남부면	66	남창동	果	101	117	2	10	崔元益	崔元益	초	5	朴應文	朴應文
330	상권 수원 남부면	67	남창동	果	102	910	2	77	嚴太永	嚴太永	초	8	黃應天	黃應天
331	상권 수원 남부면	67	남창동	果	103	144	2	12	車公五	車公五	초	9	林汝先	洪應年
332	상권 수원 남부면	67	남창동	果	104	77	2	7	許汝成	許汝成	초	5		
333	상권 수원 남부면	67	남창동	果	105	288	2	24	許汝天	許汝天	초	9		

334	상권 수원 남부면	67	남창동	果	106	144	2	12	車明化	車明化	초	4		
335	상권 수원 남부면	67	남창동	果	107	81	2	7	金始然	金始然	초	7		
336	상권 수원 남부면	68	남창동	果	108	168	2	14	李德明	李德明	초	6	安興善	安興善
337	상권 수원 남부면	68	남창동	果	109	345	2	29	申允三	申允三	초	11	鄭京浩	鄭京浩
338	상권 수원 남부면	68	남창동	果	110	49	2	4	張元順	張元順	초	5	朴應根	朴應根
339	상권 수원 남부면	68	남창동	果	111	208	2	18	李永根	李永根	초	7		
340	상권 수원 남부면	68	남창동	果	112	154	2	13	李元白	李元白	초	7	崔弘京	崔弘京
343	상권 수원 남부면	69	남창동	果	115	270	2	23	金應然	金應然	초	5	洪敏厚	洪敏厚
344	상권 수원 남부면	69	남창동	果	116	70	2	6	李鐵蒙	李鐵蒙	초	3	鄭熙民	鄭熙民
345	상권 수원 남부면	69	남창동	果	117	160	2	14	金叔玄	金叔玄	초	2	李曦元	李曦元

347	상권 수원 남부면	69	남창동	果	119	96	2	8	洪奇燮? ?	洪奇燮?	초	4	金圭淵	金圭淵
348	상권 수원 남부면	70	남창동	果	120	154	2	13	白性圭	白性圭	초	4	金春根, 金云玉	崔云沃
349	상권 수원 남부면	70	남창동	果	121	210	2	18	崔允西	崔允西	초	5	韓應三	韓應三
350	상권 수원 남부면	70	남창동	果	122	49	2	4	金化西	金化西	초	2	崔召史	崔召史
351	상권 수원 남부면	70	남창동	果	123	64	2	5	金在興	金在興	초	2		
352	상권 수원 남부면	73	산루동	玠	1	400	2	34	金順五	金順五	초	23	金兄基	金兄基
353	상권 수원 남부면	73	산루동	玠	2	416	2	35	申萬甫	申萬甫	초	12	朴善行	朴善行
355	상권 수원 남부면	73	산루동	玠	4	174	2	15	嚴光漢	嚴光漢	초	3	崔聖??	崔聖??
356	상권 수원 남부면	73	산루동	玠	5	370	2	31	鄭春山	鄭春山	초	8		
357	상권 수원 남부면	74	산루동	玠	6	300	2	26	崔漢益	崔漢益	초	17		

358	상권 수원 남부면	74	산루동	玠	7	230	2	20	朴聖五	朴聖五	초	9		
359	상권 수원 남부면	74	산루동	玠	8	273	2	23	金永善	金永善	초	7		
363	상권 수원 남부면	75	산루동	玠	12	154	2	13	梁聖七	梁聖七	초	2	尹德三	尹德三
364	상권 수원 남부면	75	산루동	玠	13	420	2	36	金基萬	金基萬	초	9	孫道玄	孫道玄
366	상권 수원 남부면	75	산루동	玠	15	340	2	29	金召史	金召史	초	7	金成根	金成根
367	상권 수원 남부면	75	산루동	玠	16	264	2	22	鄭太俊	鄭太俊	초	8		
368	상권 수원 남부면	75	산루동	玠	17	130	2	11	孫道然	孫道然	초	2	張一天	張一天
369	상권 수원 남부면	76	산루동	玠	18	187	2	16	韓己業	韓己業	초	4		
373	상권 수원 남부면	76	산루동	玠	22	280	2	24	李召史	李召史	초	25	李致永	李致永
374	상권 수원 남부면	76	산루동	玠	23	135	2	11	金丁三	金丁三	초	5	金??一	金??一

375	상권 수원 남부면	77	산루동	玠	24	264	2	22	金德賢	金德賢	초	4		
376	상권 수원 남부면	77	산루동	玠	25	154	2	13	趙奇德	趙奇德	초	5	林成??	林成??
377	상권 수원 남부면	77	산루동	玠	26	360	3	25	朴春好	朴春好	초	13		
378	상권 수원 남부면	77	산루동	玠	27	500	3	35	李時化	李時化	초	24		
379	상권 수원 남부면	77	산루동	玠	28	297	3	21	李秀億	李秀億	초	12	金建厚	金建厚
380	상권 수원 남부면	77	산루동	玠	29	170	2	14	金永先	金永先	초	14		
381	상권 수원 남부면	78	산루동	玠	30	234	2	20	林聖實	林聖實	초	5	林興實	林興實
382	상권 수원 남부면	78	산루동	玠	31	180	2	15	金義先	金義先	초	7	金平順	金平順
383	상권 수원 남부면	78	산루동	玠	32	256	2	22	金聖五	金聖五	초	10	池道龍	池道龍
384	상권 수원 남부면	78	산루동	玠	33	299	2	25	尹聖天	尹聖天	초	7	柳泳洙	柳泳洙

385	상권 수원 남부면	78	산루동	玠	34	119	2	10	崔守皆	崔守皆	초	5	姜??玉	姜??玉
391	상권 수원 남부면	79	산루동	玠	40	324	3	23	表在元	表在元	초	5	高興三	高興三
392	상권 수원 남부면	79	산루동	玠	41	133	2	11	宋云益	宋云益	초	5	鄭云益	鄭云益
395	상권 수원 남부면	80	산루동	玠	44	77	2	7	李元七	李元七	초	7	李永益	李永益
396	상권 수원 남부면	80	산루동	玠	45	100	2	9	崔軒敬	崔軒敬	초	5	趙善錫	趙善錫
397	상권 수원 남부면	80	산루동	玠	46	190	2	16	金永云	金永云	초	5		
398	상권 수원 남부면	80	산루동	玠	47	150	2	13	沈尙俊	沈尙俊	초	6	朴奉安	朴奉安
399	상권 수원 남부면	81	산루동	玠	48	260	2	22	李卜萬	李卜萬	초	7	金成五	金成五
400	상권 수원 남부면	81	산루동	玠	49	154	2	13	崔光俊	崔光俊	초	8		
401	상권 수원 남부면	81	산루동	玠	50	160	2	14	林民植	林民植	초	9	林仁植	林仁植



402	상권 수원 남부면	81	산루동	玠	51	260	2	22	趙奇岳	趙奇岳	초	13	李億得	李億得
404	상권 수원 남부면	81	산루동	玠	53	49	2	4	趙奇岳	李觀如	초	3	鄭今萬	鄭今萬
405	상권 수원 남부면	82	산루동	玠	54	286	2	24	趙奇岳	朴聖五	초	7		李奉九
406	상권 수원 남부면	82	산루동	玠	55	224	2	19	趙奇岳	嚴德深	초	4		
407	상권 수원 남부면	82	산루동	玠	56	20	2	2	趙奇岳	元春西	초	3		
408	상권 수원 남부면	82	산루동	玠	57	64	2	5	校位	高興三	초	13	趙相仁	趙相仁
409	상권 수원 남부면	82	산루동	玠	58	204	2	17	校位	安永己	초	8		
410	상권 수원 남부면	82	산루동	玠	59	196	2	17	校位	林君必	초	7		
411	상권 수원 남부면	83	산루동	玠	60	154	2	13	校位	崔在奉	초	3		
412	상권 수원 남부면	83	산루동	玠	61	45	2	4	校位	李眞外	초	3		金義仙

413	상권 수원 남부면	83	산루동	玠	62	42	2	4	校位	金元一	초	3		
414	상권 수원 남부면	83	산루동	玠	63	49	2	4	校位	林明化	초	3		
415	상권 수원 남부면	83	산루동	玠	64	286	2	24	校位	徐相仁	초	16		
416	상권 수원 남부면	83	산루동	玠	65	98	2	8	校位	高聖天	초	4		
417	상권 수원 남부면	84	산루동	玠	66	228	2	19	校位	韓德順	초	7		吳壽己
419	상권 수원 남부면	84	산루동	玠	68	338	2	29	射學亭	射學亭	초	3	林相玉	林相玉
424	상권 수원 남부면	85	산루동	玠	73	868	3	61	尹九成	尹九成	초	27		
426	상권 수원 남부면	85	산루동	玠	75	285	2	24	尹升大	尹升大	초	3		
429	상권 수원 남부면	86	산루동	玠	78	725	3	51	李鍾弼	尹鍾大, 崔光日	초	3	趙石天	丁士克
431	상권 수원 남부면	86	산루동	玠	80	1144	3	80	李鍾弼	李鍾弼	와	17		

433	상권 수원 남부면	86	산루동	玠	82	144	2	12	李鍾弼	鄭大信	초	3		車順三
434	상권 수원 남부면	86	산루동	玠	83	252	2	21	李鍾弼	安奇先	초	5		
435	상권 수원 남부면	87	산루동	玠	84	270	2	23	李鍾弼	許德三	초	3		
438	상권 수원 남부면	87	산루동	玠	87	480	3	34	尹明大	尹明大	초	8	鄭順厚	鄭順厚
439	상권 수원 남부면	87	산루동	玠	88	266	2	23	尹明大	李召史	초	5		
441	상권 수원 남부면	88	산루동	玠	90	88	2	7	尹明大	尹明大	초	4		
443	상권 수원 남부면	88	산루동	玠	92	81	2	7	校位	姜召史	초	2		
444	상권 수원 남부면	88	산루동	玠	93	35	2	3	校位	鄭喜太	초	3		
445	상권 수원 남부면	88	산루동	玠	94	121	2	10	校位	金召史	초	3		陳基淵
446	상권 수원 남부면	88	산루동	玠	95	144	2	12	校位	金君明	초	4		

447	상권 수원 남부면	89	산루동	玠	96	50	2	4	校位	高敬三	초	5		
448	상권 수원 남부면	89	산루동	玠	97	121	2	10	校位	趙順明	초	4		
449	상권 수원 남부면	89	산루동	玠	98	108	2	9	校位	張守岩	초	5		
450	상권 수원 남부면	89	산루동	玠	99	208	2	18	校位	許德元	초	6		
451	상권 수원 남부면	89	산루동	玠	100	100	2	9	高云西	高云西	초	4	黃云善	黃云善
452	상권 수원 남부면	89	산루동	玠	101	310	3	22	梁聖觀	梁聖觀	초	16		
453	상권 수원 남부면	90	산루동	玠	102	152	2	13	趙楊云	趙楊云	초	5	安元益	安元益
454	상권 수원 남부면	90	산루동	玠	103	676	3	47	朴聖太	朴聖太	초	15		
455	상권 수원 남부면	90	산루동	玠	104	72	2	6	金石銀	金石銀	초	4	尹九減	尹九減
456	상권 수원 남부면	90	산루동	玠	105	220	2	19	金敬賢	金敬賢	초	17		

457	상권 수원 남부면	90	산루동	玠	106	252	2	21	李敬順	李敬順	초	13		
458	상권 수원 남부면	90	산루동	玠	107	378	2	32	金銀成	金銀成	초	15		
459	상권 수원 남부면	91	산루동	玠	108	273	2	23	金禮宗	金禮宗	초	15		
460	상권 수원 남부면	91	산루동	玠	109	220	2	19	趙成朱	趙成朱	초	9	趙成中	趙成中
461	상권 수원 남부면	91	산루동	玠	110	88	2	7	宋千甫	宋千甫	초	4		
463	상권 수원 남부면	91	교동	玠	112	247	2	21	徐珩淳	殷平日	초	6		
464	상권 수원 남부면	91	교동	玠	113	70	2	6	徐珩淳	陰太敬	초	3		
465	상권 수원 남부면	92	교동	玠	114	144	2	12	徐珩淳	金學俊	초	10		李中甫
466	상권 수원 남부면	92	교동	玠	115	231	3	16	徐珩淳	金士明	초	3		
477	상권 수원 남부면	94	교동	玠	126	180	2	15	金德順	金德順	초	5		

478	상권 수원 남부면	94	교동	玠	127	160	2	14	柳建叔	柳建叔	초	5		
479	상권 수원 남부면	94	교동	玠	128	77	2	7	李德在	李德在	초	5	金用三	金用三
480	상권 수원 남부면	94	교동	玠	129	154	2	13	吳永春	吳永春	초	4		
481	상권 수원 남부면	94	교동	玠	130	63	2	5	金敬先	金敬先	초	4		
492	상권 수원 남부면	96	교동	玠	141	252	2	21	李學秀	李學秀	초	8	金學仙	金學仙
493	상권 수원 남부면	96	교동	玠	142	221	2	19	金太元	金太元	초	5	韓基業	韓基業
502	상권 수원 남부면	101	향교동	李	6	48	2	4	校位	韓永植	초	4		
503	상권 수원 남부면	101	향교동	李	7	126	2	11	校位	金性有	초	3		
504	상권 수원 남부면	101	향교동	李	8	256	2	22	尹保堪	金水中	초	7		空
505	상권 수원 남부면	101	향교동	李	9	124	2	11	林奉三	林奉三	초	4	金興植	金興植

506	상권 수원 남부면	101	향교동	李	10	256	2	22	校位	宋明化	초	7	朴順根	朴順根
508	상권 수원 남부면	102	향교동	李	12	121	2	10	校位	尹君實	초	5		李元順
509	상권 수원 남부면	102	향교동	李	13	208	2	18	校位	白云敬	초	7		黃好元
511	상권 수원 남부면	102	향교동	李	15	108	2	9	校位	鄭云集	초	6		
512	상권 수원 남부면	102	향교동	李	16	216	2	18	校位	李名化	초	3		金德順
513	상권 수원 남부면	102	향교동	李	17	270	2	23	校位	池德保	초	4		
514	상권 수원 남부면	103	향교동	李	18	255	2	22	校位	崔光西	초	3		
515	상권 수원 남부면	103	향교동	李	19	96	2	8	校位	尹得辛	초	3		崔養德
516	상권 수원 남부면	103	향교동	李	20	228	2	19	校位	林春西	초	5		
517	상권 수원 남부면	103	향교동	李	21	130	2	11	校位	朴尙眞	초	6		

518	상권 수원 남부면	103	향교동	李	22	100	2	9	校位	朴善文	초	3		尹??成
519	상권 수원 남부면	103	향교동	李	23	308	2	26	校位	李奉伊	초	8		
520	상권 수원 남부면	104	향교동	李	24	286	2	24	校位	林敬春	초	8		
526	상권 수원 남부면	105	향교동	李	30	200	2	17	校位	孫文敬	초	8		
527	상권 수원 남부면	105	향교동	李	31	130	2	11	校位	朴順根	초	4		金計化
533	상권 수원 남부면	106	향교동	李	37	110	2	9	徐珩淳	姜子善	초	3		李興俊
536	상권 수원 남부면	106	향교동	李	39-내 분1	121	2	10	徐珩淳	柳永守	초	3		陰先龍
537	상권 수원 남부면	106	향교동	李	39-내 분2	99	2	8	徐珩淳	安教俊	초	3		安召史
538	상권 수원 남부면	107	향교동	李	39-내 분3	88	2	7	徐珩淳	尹德三	초	3		李順龍
539	상권 수원 남부면	107	향교동	李	39-내 분4	140	2	12	徐珩淳	李致然	초	8		尹召史

540	상권 수원 남부면	107	향교동	李	39-내 분5	286	2	24	徐珩淳	徐珩淳	초	10	池弘甲
557	상권 수원 남부면	110	교동전 평	李	56	117	2	10	羅德裕	姜元實	초	3	
558	상권 수원 남부면	110	교동전 평	李	57	289	2	25	羅德裕	沈興順	초	9	
560	상권 수원 남부면	110	교동전 평	李	59	320	2	27	羅德裕	尹保堪	초	11	尹者成
754	상권 수원 남부면	150	전평	重	30-내 분1	110	2	9	林仁植	徐順大	초	5	
755	상권 수원 남부면	150	전평	重	30-내 분2	35	2	3	林仁植	宋千卜	초	3	
760	상권 수원 남부면	151	전평	重	34	504	2	43	徐士先	徐士先	초	18	
768	상권 수원 남부면	153	전평	重	41	60	2	5	徐玆伊	朴楊甫	초	3	
773	상권 수원 남부면	153	전평	重	45-내 분1	49	2	4	徐喜宅	徐喜宅	초	4	
774	상권 수원 남부면	154	전평	重	45-내 분2	140	2	12	徐喜宅	徐喜宅	초	4	

775	상권 수원 남부면	154	전평	重	45-내 분3	81	2	7	徐喜宅	徐元西	초	2	
776	상권 수원 남부면	154	전평	重	46	130	2	11	徐順玆	徐順玆	초	8	
778	상권 수원 남부면	154	전평	重	48	210	2	18	元老積	元老積	초	8	
779	상권 수원 남부면	154	전평	重	49	630	3	44	徐士禮	徐士禮	초	9	
782	상권 수원 남부면	155	전평	重	52	380	2	32	徐玆伊	徐玆伊	초	8	
783	상권 수원 남부면	155	전평	重	53	456	3	32	申元汝	申元汝	초	8	
784	상권 수원 남부면	155	전평	重	54	180	2	15	申元汝	申仁西	초	3	
785	상권 수원 남부면	155	전평	重	55	70	2	6	申泰喜	徐玆宅	초	3	
786	상권 수원 남부면	156	전평	重	56	170	2	14	申泰喜	金熙順	초	3	
847	상권 수원 남부면	172	웅충곡	薑	8	108	2	9	羅善必	金希水	초	4	

848	상권 수원 남부면	172	용총곡	薑	9	126	2	11	金萬一	金萬一	초	3		
849	상권 수원 남부면	172	용총곡	薑	10	196	2	17	徐順大	金希俊	초	3		
850	상권 수원 남부면	172	용총곡	薑	11	697	2	59	徐順大	申泰希	초	8		
930	상권 수원 남부면	187	세동	海	33	276	2	23		李道元	초	3	公庫田	
938	상권 수원 남부면	189	세동	海	39	285	2	24	金明保	李成玉	초	4		
939	상권 수원 남부면	189	세동	海	40	156	2	13	金明心	李聖五	초	4	李今得	
940	상권 수원 남부면	189	세동	海	41	195	2	17	金明心	李聖五	초	4		
941	상권 수원 남부면	189	세동	海	42	528	3	37	李敬壽	李敬壽	초	3		
942	상권 수원 남부면	189	세동	海	43	240	2	20	金明保	李敬涉	초	8		
943	상권 수원 남부면	189	세동	海	44	81	2	7	金明保	鄭景七	초	2		金甫京

944	상권 수원 남부면	190	세동	海	45	325	2	28	金明保	金官心	초	9		
945	상권 수원 남부면	190	세동	海	46	255	2	22	金明保	金奉云	초	8		
946	상권 수원 남부면	190	세동	海	47	221	2	19	金明保	李允先	초	8		
947	상권 수원 남부면	190	세동	海	48	644	3	45	金明保	金明保	초	9		
948	상권 수원 남부면	190	세동	海	49	231	2	20	金明保	金召史	초	15		
949	상권 수원 남부면	190	세동	海	50	136	2	12	金明保	李聖元	초	8		李先中
950	상권 수원 남부면	191	세동	海	51	289	2	25	金明保	李喆釗	초	10		
951	상권 수원 남부면	191	세동	海	52	250	2	21	金明保	李成三	초	6		
952	상권 수원 남부면	191	세동	海	53	255	2	22	金明保	李又三	초	5		
954	상권 수원 남부면	191	세동	海	55	108	2	9	金明保	李敬九	초	3		

955	상권 수원 남부면	191	세동	海	56	425	2	36	李卜釗	李卜釗	초	10		
957	상권 수원 남부면	192	세동	海	57	195	2	17	李卜釗	金云景	초	5		
958	상권 수원 남부면	192	세동	海	58	80	2	7	李卜釗	李善在	초	5		
959	상권 수원 남부면	192	세동	海	59	84	2	7	李卜釗	金云景	초	5		
961	상권 수원 남부면	192	세동	海	61	169	2	14	金明保	鄭元心	초	5		
962	상권 수원 남부면	193	세동	海	62	96	2	8	金明保	金應壽	초	5		
963	상권 수원 남부면	193	세동	海	63	361	2	31	金明保	李善中	초	5		
974	상권 수원 남부면	196	세동	鹹	10	864	3	60	崔四行	鄭成五	초	3		吳尙根
1038	상권 수원 남부면	211	세동	淡	19	576	3	40	宣禧宮	印日三	초	7		劉文甫
1039	상권 수원 남부면	211	세동	淡	20	273	2	23	宣禧宮	李應五	초	5		

1041	상권 수원 남부면	211	세동	淡	22	308	2	26	宣禧宮	劉善日	초	7		
1042	상권 수원 남부면	211	세동	淡	23	2115	4	116	宣禧宮	劉四戌	초	5		
1044	상권 수원 남부면	212	세동	淡	25	289	2	25	宣禧宮	印在實	초	5		
1046	상권 수원 남부면	212	세동	淡	27	1856	3	130	宣禧宮	劉凡山, 劉致景	초	6		
1047	상권 수원 남부면	212	세동	淡	28	275	2	23	宣禧宮	劉致興	초	7		
1048	상권 수원 남부면	212	세동	淡	29	300	2	26	宣禧宮	劉元俊	초	5		
1049	상권 수원 남부면	213	세동	淡	30	988	3	69	宣禧宮	劉文年, 劉致興	초	3		
1052	상권 수원 남부면	213	세동	淡	33	705	3	49	宣禧宮	黃致德	초	3		
1053	상권 수원 남부면	213	세동	淡	34	690	3	48	宣禧宮	劉可元	초	10		劉四教
1054	상권 수원 남부면	213	세동	淡	35	832	3	58	宣禧宮	劉致仁, 李凡五	초	4		

1055	상권 수원 남부면	214	세동	淡	36	225	2	19	宣禧宮	劉善有	초	3		李善有
1057	상권 수원 남부면	214	세동	淡	37-내 분	1225	3	86	宣禧宮	李喜成	초	5		
1117	상권 수원 남부면	229	세동	潛	31	4370	4	240	校位	黃恂京, 金丁日, 李景九	초	10		黃恂京, 金丁日
1118	상권 수원 남부면	229	세동	潛	31-내 분	299	4	16	崔永信	黃大汝	초	4		
1148	상권 수원 남부면	236	세동	羽	22	2520	4	139	李順卜	李元日, 李汝天	초	3		
1150	상권 수원 남부면	237	세동	羽	23-내 분1	800	2	68	李今每	李今每	초	5		
1151	상권 수원 남부면	237	세동	羽	23-내 분2	64	2	5	李今每	李順卜	초	7		
1152	상권 수원 남부면	237	세동	羽	23-내 분3	25	2	2	李今每	李五卜	초	3		
1261	상권 수원 남부면	263	세동	師	30	2187	5	87	李用根	金聖日, 李建實	초	5		
1275	상권 수원 남부면	267	세동	火	1	168	2	14	全其年	李化實	초	3		

1276	상권 수원 남부면	267	세동	火	2	476	3	33	金其年	黃喜京	초	7		
1278	상권 수원 남부면	267	세동	火	4	510	2	43	宣禧宮	金高天	초	7		
1279	상권 수원 남부면	267	세동	火	4-내 분	54	2	5	宣禧宮	金德化	초	2		
1280	상권 수원 남부면	268	세동	火	5	320	2	27	宣禧宮	金奉必	초	5		
1281	상권 수원 남부면	268	세동	火	6	192	2	16	崔永信	李平玉	초	6		
1282	상권 수원 남부면	268	세동	火	7	441	2	37	朴先甫	朴先甫	초	5		
1283	상권 수원 남부면	268	세동	火	8	437	2	37	黃順言	黃順言	초	4		
1284	상권 수원 남부면	268	세동	火	9	204	2	17	金永植	金永植	초	4		
1286	상권 수원 남부면	269	세동	火	11	121	2	10	鄭國信	金允日	초	4		
1287	상권 수원 남부면	269	세동	火	12	187	2	16	鄭國信	金景賢	초	4		



1288	상권 수원 남부면	269	세동	火	13	506	2	43	鄭國信	李元汝, 李順必	초	3		
1290	상권 수원 남부면	269	세동	火	15	180	2	15	鄭國信	鄭國信	초	6		
1291	상권 수원 남부면	269	세동	火	16	192	2	16	鄭國信	李建益	초	3		
1293	상권 수원 남부면	270	세동	火	18	462	2	39	崔永信	崔益善	초	6		
1294	상권 수원 남부면	270	세동	火	18-내 분1	325	2	28	鄭國信	李善文	초	4		
1296	상권 수원 남부면	270	세동	火	18-내 분3	90	2	8	崔永信	李聖根	초	2		朴聖根
1297	상권 수원 남부면	270	세동	火	19	870	2	74	崔益善	崔益善	초	7		崔永信
1298	상권 수원 남부면	271	세동	火	20	299	2	25	全其年	全其年	초	6		
1299	상권 수원 남부면	271	세동	火	21	340	2	29	全其年	全己先	초	6		
1300	상권 수원 남부면	271	세동	火	22	121	2	10	全其年	朴在根	초	3		

1302	상권 수원 남부면	271	세동	火	24	171	2	15	崔景允	吳致三	초	4		
1303	상권 수원 남부면	271	세동	火	25	522	2	44	崔景允	崔景允	초	6		
1304	상권 수원 남부면	272	세동	火	26	140	2	12	崔景允	吳永順	초	4		
1305	상권 수원 남부면	272	세동	火	27	340	2	29	崔景允	金壽甫	초	5		
1308	상권 수원 남부면	272	세동	火	30	372	2	32	李元成	李善英	초	6		
1309	상권 수원 남부면	272	세동	火	31	144	2	12	李命達	李命年	초	3		
1310	상권 수원 남부면	273	세동	火	32	195	2	17	李命達	李善必	초	5		
1311	상권 수원 남부면	273	세동	火	33	1250	3	88	李命達	李元成, 李命達	초	5		
1312	상권 수원 남부면	273	세동	火	34	361	2	31	李命達	李景好	초	4		
1314	상권 수원 남부면	273	세동	火	36	273	2	23	李命達	李用進	초	4		崔上同

1315	상권 수원 남부면	273	세동	火	37	162	2	14	李命達	李平順	초	3		
1325	상권 수원 남부면	275	세동	火	46	336	3	24	崔景尹	金景實	초	4		
1327	상권 수원 남부면	275	세동	火	48	270	2	23	全在年	羅永植	초	2		崔明吉
1328	상권 수원 남부면	276	세동	火	49	270	2	23	全在年	黃聖云	초	4		
1329	상권 수원 남부면	276	세동	火	50	1302	4	72	全在年	全在年	초	4		
1331	상권 수원 남부면	276	세동	火	52	225	2	19	趙德根	崔景必	초	4		
1332	상권 수원 남부면	276	세동	火	53	496	3	35	趙德根	趙德根	초	5		
1409	상권 수원 남부면	292	항목동	帝	27	1470	3	103	林爲年	林爲年	초	6		
1412	상권 수원 남부면	293	항목동	帝	30	384	2	33	李壬得	李永化, 李永五	초	3		
1413	상권 수원 남부면	293	항목동	帝	31	1053	3	74	李壬得	李得先	초	11		

1414	상권 수원 남부면	293	항목동	帝	32	100	2	9	李壬得	李致貴	초	3		
1418	상권 수원 남부면	294	항목동	帝	36	552	3	39	李壬得	沈致先	초	5		
1420	상권 수원 남부면	294	항목동	帝	37-내 분1	25	2	2	李壬得	沈致德	초	3		
1421	상권 수원 남부면	294	항목동	帝	37-내 분2	49	2	4	李壬得	李士今	초	5		
1431	상권 수원 남부면	296	항목동	帝	46	483	2	41	李致明	李貴石	초	8		
1432	상권 수원 남부면	296	항목동	帝	47	280	2	24	李致明	金日汝	초	5		
1433	상권 수원 남부면	296	항목동	帝	48	196	2	17	李壬得	沈貴在	초	6		
1434	상권 수원 남부면	297	항목동	帝	49	360	2	31	李壬得	李壬得	초	7		
1435	상권 수원 남부면	297	항목동	帝	50	144	2	12	李致明	鄭得伊	초	5		李?卜
1436	상권 수원 남부면	297	항목동	帝	51	88	2	7	李致明	林天奉	초	4	金致龍	

1437	상권 수원 남부면	297	항목동	帝	52	88	2	7	李致明	李順景	초	3		
1438	상권 수원 남부면	297	항목동	帝	53	225	2	19	李壬得	李得中	초	5		
1439	상권 수원 남부면	297	항목동	帝	54	105	2	9	李壬得	朴德成	초	3		
1440	상권 수원 남부면	298	항목동	帝	55	200	2	17	李壬得	吳文仲	초	6		李順龍
1668	상권 수원 남부면	350	지장동	制	4	100	2	9	吳順每	金元千	초	3		
1669	상권 수원 남부면	350	지장동	制	5	56	2	5	吳順每	崔敬七	초	3		
1670	상권 수원 남부면	351	지장동	制	6	180	2	15	吳順每	禹學先	초	5		
1675	상권 수원 남부면	351	지장동	制	11	30	2	3	吳順每	金永實	초	2		
1676	상권 수원 남부면	352	지장동	制	12	81	2	7	吳順每	李如益	초	3		
1677	상권 수원 남부면	352	지장동	制	13	121	2	10	吳順每	張致言	초	8		

1681	상권 수원 남부면	352	지장동	制	17	682	3	48	吳順每	金斗標	초	5		
1682	상권 수원 남부면	353	지장동	制	18	140	2	12	趙先同	洪致良	초	3		
1683	상권 수원 남부면	353	지장동	制	19	484	3	34	吳順每	吳順每	초	12		
1684	상권 수원 남부면	353	지장동	制	20	182	2	15	尹文道	尹文道	초	3		
1685	상권 수원 남부면	353	지장동	制	21	80	2	7	尹文道	李善明	초	3		
1686	상권 수원 남부면	353	지장동	制	22	170	2	14	吳順每	尹召史	초	3		
1687	상권 수원 남부면	353	지장동	制	23	165	2	14	吳順每	禹德賢	초	7		
1693	상권 수원 남부면	354	지장동	制	28-내 분	72	2	6	洪德乃	朴善日	초	4		
1694	상권 수원 남부면	355	지장동	制	29	48	2	4	洪德乃	李敬武	초	3		
1695	상권 수원 남부면	355	지장동	制	30	64	2	5	洪德乃	朴善敬	초	3		

1709	상권 수원 남부면	357	지장동	制	44	420	5	17	田召史	金元信	초	4		金學仁
1710	상권 수원 남부면	357	지장동	制	45	88	2	7	田召史	吳小山伊	초	3		李順一
1714	상권 수원 남부면	358	지장동	制	49	418	2	36	白敬三	白敬三	초	3		
1717	상권 수원 남부면	358	지장동	制	52	64	2	5	朴性西	朴性西	초	3		
1757	상권 수원 남부면	367	하지장 포	文	12	150	2	13	朴善日	尹朱元	초	3		
1758	상권 수원 남부면	367	하지장 포	文	13	64	2	5	朴善日	崔順卜	초	3		崔善必
1759	상권 수원 남부면	367	하지장 포	文	14	70	2	6	朴善日	金永先	초	4		
1760	상권 수원 남부면	367	하지장 포	文	15	36	2	3	朴善日	金孔西	초	3		
1763	상권 수원 남부면	368	하지장 포	文	18	192	2	16	金貴得	金貴得	초	5		
1770	상권 수원 남부면	369	하지장 포	文	25	880	4	48	金元申	金元申	초	5	金德文	金德文

1776	상권 수원 남부면	370	하지장 포	文	31	99	2	8	金善化	盧云景	초	3		
1778	상권 수원 남부면	370	하지장 포	文	32	189	2	16	金善化	金善化	초	3		
339	수원 남부면 하권	75	수성평	國	22	324	2	28	朴景會	尹元宅	초	5		
340	수원 남부면 하권	75	수성평	國	23	336	2	29	朴景會	柳奉民	초	6		
341	수원 남부면 하권	75	수성평	國	24	216	2	18	朴景會	崔士元	초	4		
343	수원 남부면 하권	75	수성평	國	26	144	2	12	朴景會	韓命根	초	5		
344	수원 남부면 하권	75	수성평	國	27	180	2	15	朴景會	尹永三	초	4		
345	수원 남부면 하권	76	수성평	國	28	168	2	14	朴景會	崔壽甫	초	5		
348	수원 남부면 하권	76	수성평	國	31	1170	3	82	尹永三	尹元甫	초	3		
350	수원 남부면	76	수성평	國	33	480	3	34	張致德	金占芑	초	4		

351	하권 수원 남부면	77	수성평	國	34	128	2	11	張致德	金致三	초	3		
352	하권 수원 남부면	77	수성평	國	35	144	2	12	李公石	柳聖文, 韓汝道	초	2		
354	하권 수원 남부면	77	수성평	國	36	180	2	15	李公石	尹元在	초	3		
355	하권 수원 남부면	77	수성평	國	37	522	2	44	張致德	尹德俊	초	5		
356	하권 수원 남부면	77	수성평	國	38	156	2	13	張致德	尹共喜	초	5		
357	하권 수원 남부면	78	수성평	國	39	324	2	28	李公石	尹元長	초	4	崔壽甫	
358	하권 수원 남부면	78	수성평	國	40	672	2	57	張致德	尹元植	초	6		全元植
359	하권 수원 남부면	78	수성평	國	41	360	2	31	張致德	韓文年	초	3		
360	하권 수원 남부면	78	수성평	國	42	120	2	10	金甲芑	林德甫,	초	4		嚴壽甫
361	하권 수원 남부면	78	수성평	國	43	320	2	27	金甲芑	崔士今	초	3		

363	하권 수원 남부면	79	수성평	國	45	240	2	20	張致德	尹文三	초	3		
364	하권 수원 남부면	79	수성평	國	46	896	4	49	張致德	崔士俊	초	5		
380	하권 수원 남부면	81	수성평	國	59-내 분	100	2	9	金景天	印聖元	초	5		
382	하권 수원 남부면	82	수성평	國	61	608	2	52	金甲芑	金甲芑	초	5		
384	하권 수원 남부면	82	수성평	國	63	221	2	19	金甲芑	金光日	초	4		
386	하권 수원 남부면	82	수성평	國	65	220	2	19	金甲芑	韓德民	초	5		
388	하권 수원 남부면	83	수성평	國	67	108	2	9	韓文年	李敬九	초	3		韓?台
389	하권 수원 남부면	83	수성평	國	68	256	2	22	韓尹甫	韓尹甫	초	5		
391	하권 수원 남부면	86	수성평	有	2	299	2	25	韓尹甫	韓文先	초	5		
392	하권 수원 남부면	86	수성평	有	3	396	2	34	韓尹甫	李公石	초	5		

393	하권 수원 남부면	86	수성평	有	4	240	2	20	韓石進	韓石進	초	5		
394	하권 수원 남부면	86	수성평	有	5	260	2	22	韓永好	韓永好	초	5		
395	하권 수원 남부면	87	수성평	有	6	144	2	12	韓永好	韓德仁	초	3		
396	하권 수원 남부면	87	수성평	有	7	476	3	33	金宅賢	金宅賢	초	5		
399	하권 수원 남부면	87	수성평	有	10	225	2	19	韓永好	吳聖倍	초	3		
400	하권 수원 남부면	87	수성평	有	11	667	3	47	金光年	金光年	초	5		
401	하권 수원 남부면	88	수성평	有	12	390	2	33	金善良	韓昌植	초	4		
404	하권 수원 남부면	88	수성평	有	15	247	2	21	韓昌喜	韓昌年	초	5		
405	하권 수원 남부면	88	수성평	有	16	525	3	37	韓德化	韓德化	초	5		
407	하권 수원 남부면	89	수성평	有	18	99	2	8	崔壽甫	趙芝伊	초	3		

408	하권 수원 남부면	89	수성평	有	19	225	2	19	崔壽甫	韓元汝	초	5		
409	하권 수원 남부면	89	수성평	有	20	289	2	25	崔壽甫	韓昌喜	초	5		
462	하권 수원 남부면	100	하류천	虞	10	495	2	42	崔凡一	崔凡一	초	6		
463	하권 수원 남부면	100	하류천	虞	11	195	2	17	崔文一	崔文一	초	5		
467	하권 수원 남부면	101	하류천	虞	15	169	2	14	崔凡一	金雲珠	초	6		
468	하권 수원 남부면	101	하류천	虞	16	221	2	19	崔凡一	張聖甫	초	6		
469	하권 수원 남부면	101	하류천	虞	17	225	2	19	崔凡一	金善景	초	4		
470	하권 수원 남부면	102	하류천	虞	18	170	2	14	林德甫	房中斤	초	4		
471	하권 수원 남부면	102	하류천	虞	19	169	2	14	林德甫	朴德實	초	4		
472	하권 수원 남부면	102	하류천	虞	20	130	2	11	林德甫	金桂花	초	3		

473	하권 수원 남부면	102	하류천	虞	21	196	2	17	林德甫	金正道	초	3		
486	하권 수원 남부면	104	하류천	虞	34	170	2	14	崔文一	張太戌	초	2		
487	하권 수원 남부면	104	하류천	虞	35	225	2	19	崔文一	張石俊	초	3		
489	하권 수원 남부면	105	하류천	虞	37	140	2	12	崔文一	黃景三	초	3		
490	하권 수원 남부면	105	하류천	虞	38	64	2	5	崔文一	嚴德原	초	3		
491	하권 수원 남부면	105	하류천	虞	39	49	2	4	金雲珠	林景先	초	3		
492	하권 수원 남부면	105	하류천	虞	40	150	2	13	金雲珠	杜文好	초	2		
493	하권 수원 남부면	105	하류천	虞	41	150	2	13	金世景	金致景	초	5		
496	하권 수원 남부면	106	하류천	虞	44	893	3	63	金云珠	張士進	초	6		
497	하권 수원 남부면	106	하류천	虞	45	289	2	25	崔永在	崔永在	초	6		

498	하권 수원 남부면	106	하류천	虞	46	121	2	10	崔永在	杜成根	초	3		
499	하권 수원 남부면	106	하류천	虞	47	289	2	25	崔永在	李春五	초	3		
500	하권 수원 남부면	107	하류천	虞	48	144	2	12	崔永在	金順化	초	3		
502	하권 수원 남부면	107	하류천	虞	50	1102	3	77	金善景	金用云	초	2		
503	하권 수원 남부면	107	하류천	虞	51	169	2	14	金善景	林正業	초	3		
504	하권 수원 남부면	107	하류천	虞	52	108	2	9	金善景	崔喜日	초	3		
505	하권 수원 남부면	107	하류천	虞	53	64	2	5	金善景	李七先	초	2		
506	하권 수원 남부면	108	하류천	虞	54	340	2	29	房重玄	房重玄	초	6		
507	하권 수원 남부면	108	하류천	虞	55	165	2	14	房重玄	鄭同民	초	4		
629	하권 수원 남부면	130	상류천	陶	69-내 분	63	2	5	金化先	李建玉	초	3		

637	하권 수원 남부면	134	상류천	唐	7	306	2	26	金善益	金善益	초	3	宣喜宮	姜心興
638	하권 수원 남부면	134	상류천	唐	8	168	2	14	宣禧宮	金化先	초	10		
639	하권 수원 남부면	134	상류천	唐	9	220	2	19	宣禧宮	金石喚	초	3		
640	하권 수원 남부면	134	상류천	唐	10	440	2	37	宣禧宮	金石喚	초	5		
649	하권 수원 남부면	136	상류천	唐	19	160	2	14	尹奎榮	鄭成道	초	5		朴??
650	하권 수원 남부면	136	상류천	唐	20	150	2	13	尹奎榮	尹尙五	초	6		
652	하권 수원 남부면	136	상류천	唐	21-내 분1	36	2	3	尹奎榮	趙千甫	초	2		
653	하권 수원 남부면	137	상류천	唐	21-내 분2	64	2	5	尹奎榮	金千壽	초	3		尹鶴榮
660	하권 수원 남부면	138	상류천	唐	28	100	2	9	洪奉燁	姜仁甫	초	4		
661	하권 수원 남부면	138	상류천	唐	29	870	2	74	尹奎榮	尹奎榮	초	9		

665	하권 수원 남부면	139	상류천	唐	33	117	2	10	洪平順	支貴年	초	3		
666	하권 수원 남부면	139	상류천	唐	34	322	2	27	尹吉同	尹吉同	초	3		
667	하권 수원 남부면	139	상류천	唐	35	171	2	15	尹吉同	李卜孫	초	3		
668	하권 수원 남부면	139	상류천	唐	36	350	2	30	洪平順	金仁壽	초	8		
671	하권 수원 남부면	140	상류천	唐	39	49	2	4	洪平順	朴道希	초	3		
672	하권 수원 남부면	140	상류천	唐	40	437	2	37	洪平順	尹元石	초	6		
673	하권 수원 남부면	140	상류천	唐	41	65	2	6	洪平順	李永來	초	3		
674	하권 수원 남부면	140	상류천	唐	42	144	2	12	洪平順	金億伊	초	3		
675	하권 수원 남부면	140	상류천	唐	43	196	2	17	尹吉同	許億夢	초	9		
676	하권 수원 남부면	140	상류천	唐	44	506	2	43	尹吉同	金長石	초	3		



679	하권 수원 남부면	141	상류천	唐	47	150	2	13	崔在伸	鄭儀然	초	9		
681	하권 수원 남부면	141	상류천	唐	49	360	2	31	金業同	金泰然	초	5		
682	하권 수원 남부면	141	상류천	唐	50	100	2	9	金業同	羅來賢	초	5		
685	하권 수원 남부면	142	상류천	唐	53	81	2	7	金順五	朴興實	초	3	申喆伊	
687	하권 수원 남부면	142	상류천	唐	55	442	2	38	申喆伊	朴善敬	초	4		
688	하권 수원 남부면	142	상류천	唐	56	128	2	11	申喆伊	朴春兼	초	3		
689	하권 수원 남부면	143	상류천	唐	57	99	2	8	申喆伊	羅來敬	초	3		
690	하권 수원 남부면	143	상류천	唐	58	72	2	6	申喆伊	許成甫	초	3		
699	하권 수원 남부면	144	상류천	唐	67	810	5	32	吳致京	李光三	초	3		
700	하권 수원 남부면	144	상류천	唐	68	77	2	7	吳致京	朴興云	초	2		元德?

701	하권 수원 남부면	145	상류천	唐	69	208	2	18	吳致京	吳致京	초	5		
719	하권 수원 남부면	148	상류천	唐	85	81	2	7	吳致京	元順景	초	2		
721	하권 수원 남부면	150	구천	吊	1	117	3	8	金永先	金永先	초	3	張致弘	張致弘
722	하권 수원 남부면	150	구천	吊	2	72	3	5	金太圭	金太圭	초	7		
723	하권 수원 남부면	150	구천	吊	3	108	3	8	崔朱玄	崔朱玄	초	6		
724	하권 수원 남부면	150	구천	吊	4	231	3	16	安四文	安四文	초	8	洪??	洪??
725	하권 수원 남부면	150	구천	吊	5	171	3	12	朴明俊	朴明俊	초	6		
726	하권 수원 남부면	151	구천	吊	6	108	3	8	韓河一	韓河一	초	4	韓京壽	韓京壽
727	하권 수원 남부면	151	구천	吊	7	196	3	14	林萬甫	林萬甫	초	5	林秉俊	林秉俊
728	하권 수원 남부면	151	구천	吊	8	75	3	5	金德心	金德心	초	3	李容旌	李容旌

729	하권 수원 남부면	151	구천	吊	9	162	3	11	黄用宅	黄用宅	초	5		
730	하권 수원 남부면	151	구천	吊	10	72	3	5	安己先	安己先	초	5		
731	하권 수원 남부면	151	구천	吊	11	140	3	10	金仁甫	金仁甫	초	13		
732	하권 수원 남부면	152	구천	吊	12	484	3	34	金仁教	金仁教	초	8		
733	하권 수원 남부면	152	구천	吊	13	138	3	10	金德云	金德云	초	10		
734	하권 수원 남부면	152	구천	吊	14	104	3	7	李敬寒	李敬寒	초	4	梁順燮	梁順燮
735	하권 수원 남부면	152	구천	吊	15	200	3	14	高云先	高云先	초	9		
739	하권 수원 남부면	153	구천	吊	19	330	3	23	李炳年	李炳年	초	8	李遇鉉	李遇鉉
740	하권 수원 남부면	153	구천	吊	20	169	2	14	千大汝	千大汝	초	4		
741	하권 수원 남부면	153	구천	吊	21	40	2	3	趙大吉	趙大吉	초	2		

742	하권 수원 남부면	153	구천	吊	22	144	2	12	金德有	金德有	초	3		
744	하권 수원 남부면	154	구천	吊	24	192	2	16	李敬俊	李敬俊	초	4	宋云益	宋云益
745	하권 수원 남부면	154	구천	吊	25	60	2	5	李元實	李元實	초	2		
746	하권 수원 남부면	154	구천	吊	26	198	2	17	吳永化	吳永化	초	3	金化實	金化實
747	하권 수원 남부면	154	구천	吊	27	133	2	11	金學規	金學規	초	3		
748	하권 수원 남부면	154	구천	吊	28	126	2	11	李元三	李元三	초	3		
749	하권 수원 남부면	154	구천	吊	29	600	2	51	高仁教	高仁教	초	10		
750	하권 수원 남부면	155	구천	吊	30	140	2	12	高敬三	高敬三	초	3		
751	하권 수원 남부면	155	구천	吊	31	196	2	17	朴善明	朴善明	초	4	洪興年	洪興年
752	하권 수원 남부면	155	구천	吊	32	486	2	41	牟天一	牟天一	초	3		

753	하권 수원 남부면	155	구천	吊	33	182	2	15	申先甫	申先甫	초	3	金元朱	金元朱
757	하권 수원 남부면	156	구천	吊	37	494	2	42	崔上吉	李清有卜	초	5		
758	하권 수원 남부면	156	구천	吊	38	336	2	29	崔上吉	金光云	초	9		
759	하권 수원 남부면	156	구천	吊	39	270	2	23	崔上吉	房德元	초	4		
760	하권 수원 남부면	156	구천	吊	40	475	2	40	崔光俊	尹日盛	초	5		
761	하권 수원 남부면	156	구천	吊	41	220	2	19	李德玄	李德玄	초	3		
765	하권 수원 남부면	157	구천	吊	45	195	2	17	崔上吉	李敬云	초	5		
766	하권 수원 남부면	157	구천	吊	46	221	2	19	崔上吉	金聖仁	초	3		
767	하권 수원 남부면	157	구천	吊	47	108	2	9	崔上吉	安永壽	초	7		
768	하권 수원 남부면	158	구천	吊	48	187	2	16	崔上吉	全仁釗	초	4		

769	하권 수원 남부면	158	구천	吊	49	153	2	13	崔上吉	李學先	초	3		安益眞
772	하권 수원 남부면	158	구천	吊	52	374	2	32	龍珠寺	鄭得官	초	12		
773	하권 수원 남부면	158	구천	吊	53	77	2	7	龍珠寺	李正先	초	3		
774	하권 수원 남부면	159	구천	吊	54	240	2	20	金永來	金永來	초	12		
775	하권 수원 남부면	159	구천	吊	55	390	2	33	徐行淳	鄭尹保	초	6		
776	하권 수원 남부면	159	구천	吊	56	336	2	29	龍珠寺	朴元至	초	10		
777	하권 수원 남부면	159	구천	吊	57	578	2	49	龍珠寺	朴德吉	초	7		崔在?
778	하권 수원 남부면	159	구천	吊	58	225	2	19	龍珠寺	朴興葉	초	4		
779	하권 수원 남부면	159	구천	吊	59	567	2	48	龍珠寺	高永三	초	9		鄭完永
780	하권 수원 남부면	160	구천	吊	60	286	2	24	龍珠寺	崔上吉	초	10		

781	하권 수원 남부면	160	구천	吊	61	338	2	29	龍珠寺	艾永息	초	8		尹宗學
782	하권 수원 남부면	160	구천	吊	62	91	2	8	龍珠寺	金善五	초	5		朴德仁
783	하권 수원 남부면	160	구천	吊	63	378	2	32	龍珠寺	文致順	초	9		表永武
784	하권 수원 남부면	160	구천	吊	64	100	2	9	龍珠寺	李聖七	초	3		
785	하권 수원 남부면	160	구천	吊	65	100	2	9	龍珠寺	崔在信	초	3		申順白
786	하권 수원 남부면	161	구천	吊	66	110	2	9	龍珠寺	洪興來	초	4		申順道
787	하권 수원 남부면	161	구천	吊	67	198	2	17	龍珠寺	金奉先	초	4		申順三
788	하권 수원 남부면	161	구천	吊	68	99	2	8	龍珠寺	嚴令太	초	2		安益玄
790	하권 수원 남부면	161	구천	吊	70	270	2	23	李致好	李致好	초	9	李順明	李順明
791	하권 수원 남부면	161	구천	吊	71	348	2	30	李永化	李永化	초	9		

792	하권 수원 남부면	162	구천	吊	72	99	2	8	丁伊化	丁伊化	초	2		
793	하권 수원 남부면	162	구천	吊	73	143	2	12	安永順	安永順	초	6		
794	하권 수원 남부면	162	구천	吊	74	345	2	29	李德甫	李德甫	초	11	鄭先五	鄭先五
795	하권 수원 남부면	162	구천	吊	75	1089	2	93	申太喜	申太喜	초	15		
796	하권 수원 남부면	162	구천	吊	76	132	2	11	金万天	金万天	초	3	申喆伊	申喆伊
797	하권 수원 남부면	162	구천	吊	77	437	2	37	李甲順	李甲順	초	8		
798	하권 수원 남부면	163	구천	吊	78	216	2	18	李極申	李極申	초	9		
799	하권 수원 남부면	163	구천	吊	79	275	2	23	洪正夏	洪正夏	초	16	李昌順	李昌順
800	하권 수원 남부면	163	구천	吊	80	35	2	3	李俊樂	李俊樂	초	3	申万甫	申万甫
801	하권 수원 남부면	163	구천	吊	81	210	2	18	金順五	金順五	초	4		

802	하권 수원 남부면	163	구천	吊	82	285	2	24	李太平	李太平	초	4		
803	하권 수원 남부면	163	구천	吊	83	528	2	45	鄭岳順	鄭岳順	초	15		
804	하권 수원 남부면	164	구천	吊	84	105	2	9	金順教	金順教	초	3		
805	하권 수원 남부면	164	구천	吊	85	416	2	35	朴東元	朴東元	초	4	趙尙用	趙尙用
806	하권 수원 남부면	164	구천	吊	86	1764	2	150	申永兆	申永兆	초	70		
807	하권 수원 남부면	164	구천	吊	87	266	2	23	李德中	李德中	초	8		
808	하권 수원 남부면	164	구천	吊	88	308	2	26	李季根	李季根	초	9	尹泰榮	尹泰榮
809	하권 수원 남부면	164	구천	吊	89	64	2	5	柳太山	柳太山	초	3	柳熙俊	柳熙俊
810	하권 수원 남부면	165	구천	吊	90	120	2	10	金致年	金致年	초	6		
811	하권 수원 남부면	165	구천	吊	91	117	2	10	李聖葉	李聖葉	초	4		

812	하권 수원 남부면	165	구천	吊	92	231	2	20	申春五	申春五	초	4		
813	하권 수원 남부면	165	구천	吊	93	117	2	10	金太山	金太山	초	4		
814	하권 수원 남부면	165	구천	吊	94	196	2	17	金聖己	金聖己	초	8		
815	하권 수원 남부면	165	구천	吊	95	280	2	24	李德三	李德三	초	10	金敬鉉	金敬鉉
816	하권 수원 남부면	166	구천	吊	96	144	2	12	安元益	安元益	초	7	洪興乃	洪興乃
817	하권 수원 남부면	166	구천	吊	97	143	2	12	崔極西	崔極西	초	7		
818	하권 수원 남부면	166	구천	吊	98	64	2	5	金聖年	金聖年	초	3		
819	하권 수원 남부면	166	구천	吊	99	52	2	4	李德天	李德天	초	3		
820	하권 수원 남부면	166	구천	吊	100	165	2	14	安益晉	安益晉	초	3	金光云	金光云
821	하권 수원 남부면	166	구천	吊	101	156	2	13	金成玉	金成玉	초	8	文致順	文致順

822	하권 수원 남부면	167	구천	吊	102	560	2	48	趙仁觀	趙仁觀	초	7		
823	하권 수원 남부면	167	구천	吊	103	270	2	23	鄭喜永	鄭喜永	초	10	安仁甫	安仁甫
824	하권 수원 남부면	167	구천	吊	104	64	2	5	高申五	高申五	초	3	高柴五	高柴五
825	하권 수원 남부면	167	구천	吊	105	84	2	7	高太陽	高太陽	초	4	林德興	林德興
826	하권 수원 남부면	167	구천	吊	106	70	2	6	李聖實	李聖實	초	3	李聖實	李聖九
827	하권 수원 남부면	167	구천	吊	107	100	2	9	李喜元	李喜元	초	3	李聖九	李聖九
828	하권 수원 남부면	168	구천	吊	108	108	2	9	黃仁西	黃仁西	초	8		
829	하권 수원 남부면	168	구천	吊	109	36	2	3	金在保	金在保	초	3		
830	하권 수원 남부면	168	구천	吊	110	540	2	46	朴永善	朴永善	초	15		
831	하권 수원 남부면	168	구천	吊	111	150	2	13	金聖律	金聖律	초	9		

833	하권 수원 남부면	168	구천	吊	113	368	2	31	李德元	李德元	초	12		
834	하권 수원 남부면	169	구천	吊	114	240	2	20	石明玉	石明玉	초	11	宋允明	宋允明
835	하권 수원 남부면	169	구천	吊	115	208	2	18	李元心	李元心	초	9		
836	하권 수원 남부면	169	구천	吊	116	1015	2	86	申允三	申允三	초	30	金成玉	金成玉
837	하권 수원 남부면	169	구천	吊	117	444	2	38	申凡均	申凡均	초	10	申鳳俊	申鳳俊
838	하권 수원 남부면	169	구천	吊	118	63	2	5	崔應兆	崔應兆	초	3	金且敬	金且敬
839	하권 수원 남부면	169	구천	吊	119	104	2	9	鄭万壽	鄭万壽	초	2	李致熏	李致熏
840	하권 수원 남부면	170	구천	吊	120	25	2	2	鄭景西	鄭景西	초	3	金春興	金春興
841	하권 수원 남부면	170	구천	吊	121	167	2	14	申上均	申上均	초	5		
842	하권 수원 남부면	170	구천	吊	122	144	2	12	李善崙	李善崙	초	8	李季根	李季根

843	하권 수원 남부면	170	구천	吊	123	224	2	19	金永化	金永化	초	4	李凡一	李凡一
844	하권 수원 남부면	170	구천	吊	124	264	2	22	梁在申	梁在申	초	4	李善益	李善益
845	하권 수원 남부면	170	구천	吊	125	84	2	7	金子善	金子善	초	4		
846	하권 수원 남부면	171	구천	吊	126	1350	2	115	崔在申	崔在申	초	22	趙云喆	趙云喆
847	하권 수원 남부면	171	구천	吊	127	230	2	20	徐翼晋	徐翼晋	초	5	高元生	高元生
848	하권 수원 남부면	171	구천	吊	128	255	2	22	金元己	金元己	초	10	徐翼晋	徐翼晋
849	하권 수원 남부면	171	구천	吊	129	80	2	7	張今萬	張今萬	초	6	李泳基	李泳基
850	하권 수원 남부면	171	구천	吊	130	154	2	13	尹聖國	尹聖國	초	3	沈容九	沈容九
851	하권 수원 남부면	171	구천	吊	131	65	2	6	安益成	安益成	초	2		
852	하권 수원 남부면	172	구천	吊	132	324	2	28	金亨己	金亨己	초	18	申學玄	申學玄

853	하권 수원 남부면	172	구천	吊	133	77	2	7	許卜心	許卜心	초	2		
854	하권 수원 남부면	172	구천	吊	134	150	2	13	宋元一	宋元一	초	8	金順教	金順教
855	하권 수원 남부면	172	구천	吊	135	154	2	13	金定日	金定日	초	13	金元其	金元其
856	하권 수원 남부면	172	구천	吊	136	224	2	19	禹鳳圭	禹鳳圭	초	7	高太陽	高太陽
857	하권 수원 남부면	172	구천	吊	137	360	2	31	徐德有	徐德有	초	10		
858	하권 수원 남부면	173	구천	吊	138	196	2	17	尹益先	尹益先	초	8		
859	하권 수원 남부면	173	구천	吊	139	84	2	7	車上云	車上云	초	6	車上元	車上元
860	하권 수원 남부면	173	구천	吊	140	221	2	19	金台秦	金台秦	초	10		
861	하권 수원 남부면	173	구천	吊	141	238	2	20	姜京云	姜京云	초	4		
862	하권 수원 남부면	173	구천	吊	142	204	2	17	李完春	李完春	초	6	金?敬	金?敬

	하권 수원														
863	남부면 하권	173	구천	吊	143	272	2	23	金永益	金永益	초	4			
864	남부면 하권	174	구천	吊	143-내 분1	91	2	8	金河京	金河京	초	4	朴永五	朴永五	
865	남부면 하권	174	구천	吊	143-내 분2	77	2	7	宋元信	宋元信	초	2	宋万化	宋万化	
867	남부면 하권	174	구천	吊	143-내 분4	169	2	14	李桂春	李桂春	초	3			
868	남부면 하권	174	구천	吊	143-내 분5	39	2	3	金永玄	金永玄	초	3	李興德	李興德	
870	남부면 하권	175	구천	吊	144	204	2	17	高元甫	高元甫	초	10	金白孫	金白孫	
871	남부면 하권	175	구천	吊	145	132	2	11	宋致化	宋致化	초	3	宋元吉	宋元吉	
872	남부면 하권	175	구천	吊	146	153	2	13	文聖信	文聖信	초	6	金聖?	金聖?	
873	남부면 하권	175	구천	吊	147	138	2	12	李善化	李善化	초	15			
874	남부면 하권	175	구천	吊	148	196	2	17	金永圭	金永圭	초	15			

부록 | 277

	하권 수원														
875	남부면 하권	175	구천	吊	149	72	2	6	宋子玄	宋子玄	초	11			
876	남부면 하권	176	구천	吊	150	225	2	19	金德圭	金德圭	초	7			
877	남부면 하권	176	구천	吊	151	264	2	22	金敏浩	金敏浩	초	20	崔汝長	崔汝長	
878	남부면 하권	176	구천	吊	152	100	2	9	李學水	李學水	초	6			
879	남부면 하권	176	구천	吊	153	207	2	18	安東息	安東息	초	6			
880	남부면 하권	176	구천	吊	154	160	2	14	朴召史	朴召史	초	5			
881	남부면 하권	176	구천	吊	155	64	2	5	李聖云	李聖云	초	3			
882	남부면 하권	177	구천	吊	156	85	2	7	李致洪	李致洪	초	10	高允尙	高允尙	
883	남부면 하권	177	구천	吊	156-내 분	32	2	3	李聖九	李聖九	초	4	高伊然	高伊然	
911	남부면 하권	183	구천	民	19	896	2	76	林在信	林在信	초	5			



913	하권 수원 남부면	183	구천	民	21	144	2	12	宋順化	宋順化	초	5		
914	하권 수원 남부면	183	구천	民	22	169	2	14	洪云京	洪云京	초	5		
915	하권 수원 남부면	183	구천	民	23	1200	4	66	林元日	林元日	초	8		
916	하권 수원 남부면	184	구천	民	24	169	2	14	金永集	金永集	초	5		
921	하권 수원 남부면	184	구천	民	29	121	2	10	池千京	徐元容	초	5		李德玄
922	하권 수원 남부면	185	구천	民	30	1232	4	68	金永進	金永進	초	5		林在聖
923	하권 수원 남부면	185	구천	民	31	468	2	40	林元七	林元七	초	20		
924	하권 수원 남부면	185	구천	民	32	221	2	19	朴順日	朴順日	초	8		
951	하권 수원 남부면	189	구천	民	56	204	2	17	姜性葉	姜性葉	초	7		
952	하권 수원 남부면	190	구천	民	57	49	3	3	崔太義	崔太義	초	2		

994	하권 수원 남부면	199	지	伐	30	270	2	23	李聖圭	朴聖化	초	5		
995	하권 수원 남부면	199	지	伐	31	300	3	21	李聖圭	梁萬石	초	7		
997	하권 수원 남부면	200	지	伐	33	209	3	15	李聖圭	李化先	초	10		
998	하권 수원 남부면	200	지	伐	34	261	3	38	李聖圭	李春日	초	7		
999	하권 수원 남부면	200	지	伐	35	144	2	12	李聖圭	尹致先	초	5		
1000	하권 수원 남부면	200	지	伐	36	49	2	4	李聖圭	李化先	초	3		
1002	하권 수원 남부면	200	지	伐	38	200	2	17	李聖圭	柳順河	초	5		林聖一
1003	하권 수원 남부면	201	지	伐	39	104	2	9	李聖圭	尹元息	초	2		
1004	하권 수원 남부면	201	지	伐	40	98	2	8	李聖圭	李允先	초	3		
1005	하권 수원 남부면	201	지	伐	41	126	2	11	李聖圭	崔學夏	초	4		

1006	하권 수원 남부면	201	지	伐	42	100	2	9	李聖圭	安奉來	초	3		李化先
1007	하권 수원 남부면	201	지	伐	43	144	2	12	李聖圭	李在根	초	6		金永完
1009	하권 수원 남부면	202	지	伐	45	64	2	5	李聖圭	尹在室	초	4		陳德煥
1020	하권 수원 남부면	205	지	罪	9	150	2	13	李浩年	陳天汝	초	5		
1021	하권 수원 남부면	205	지	罪	10	48	2	4	李浩年	陳德甫	초	3		
1023	하권 수원 남부면	206	지	罪	11-내 분1	120	2	10	李浩年	李浩年	초	5		
1024	하권 수원 남부면	206	지	罪	11-내 분2	130	6	3	李浩年	陳德煥	초	3		金君先
1031	하권 수원 남부면	207	지	罪	17-내 분1	100	2	9	陳義恂	李明順	초	3		
1032	하권 수원 남부면	207	지	罪	17-내 분2	48	2	4	陳義恂	申正云	초	3		李時化
1034	하권 수원 남부면	207	지	罪	19	360	2	31	金玄浩	柳士集	초	5		

1035	하권 수원 남부면	208	지	罪	20	570	2	48	金玄浩	李成春	초	4		
1036	하권 수원 남부면	208	지	罪	21	165	2	14	金玄浩	李致玉	초	3	魚允中	安?敬
1037	하권 수원 남부면	208	지	罪	22	744	2	63	魚允中	陳甫玄	초	6		
1038	하권 수원 남부면	208	지	罪	23	1189	3	83	魚允中	文伯俊	초	10		
1039	하권 수원 남부면	208	지	罪	24	143	2	12	金澤壽	崔明俊	초	3		
1141	하권 수원 남부면	229	은현	發	11	109	2	9	沈大奉	柳大然	초	3		
1142	하권 수원 남부면	229	은현	發	12	96	2	8	沈大奉	姜甫賢	초	3		柳大然
1148	하권 수원 남부면	230	은현	發	18	198	2	17	沈忠卜	沈忠卜	초	8		
1149	하권 수원 남부면	230	은현	發	19	24	2	2	沈忠卜	金萬在	초	2		
1150	하권 수원 남부면	230	은현	發	20	144	2	12	沈大奉	沈小忠卜	초	3		

1153	하권 수원 남부면	231	온현	發	23	88	2	7	沈小忠 卜	金義京	초	3		
1154	하권 수원 남부면	231	온현	發	24	120	2	10	沈小忠 卜	沈大奉	초	8		
1157	하권 수원 남부면	231	온현	發	27	180	2	15	沈小忠 卜	宋順實	초	3		
1297	하권 수원 남부면	258	장교평	坐	10	231	5	9	禹化西	禹化西	초	3		
1382	하권 수원 남부면	274	장교평	朝	43	4489	4	247	李宗大	李完, 金興植, 張元心	초	4	李完貴	
1386	하권 수원 남부면	274	장교평	朝	46	2250	5	90	李成春	林永恂	초	3		
1387	하권 수원 남부면	275	장교평	朝	47	7353	5	294	申泰喜	咸八奉, 李宗基	초	3		李九?, 李宗基
1393	하권 수원 남부면	276	장교평	朝	52	9300	5	372	金仁九	李宗大	초	5		咸八奉
1454	하권 수원 남부면	289	장교평	道	12	72	2	6	張元實	張元實	초	5		
1457	하권 수원 남부면	289	차	道	15	1040	4	57	金同山	朴風成	초	2		

1460	하권 수원 남부면	290	차	道	18	1430	5	57	金同山	崔明玉	초	3		梁順化
1537	하권 수원 남부면	304	차	垂	43	4160	3	291	崔德三	崔近習	초	5		
1538	하권 수원 남부면	304	차	垂	44	3360	5	134	洪德三	崔允西	초	5		
1539	하권 수원 남부면	304	차	垂	45	1925	3	135	崔在恂	崔在恂	초	3		
1545	하권 수원 남부면	307	차	拱	1	2035	3	142	崔近室	崔近室	초	5		
1546	하권 수원 남부면	307	차	拱	2	6300	4	347	崔在浩	崔在浩	초	8		
1609	하권 수원 남부면	320	내	平	2-내분	64	2	5	崔致先	崔致先	초	3		
1613	하권 수원 남부면	321	내	平	6	234	2	20	金允西	韓聖根	초	4		
1615	하권 수원 남부면	321	내	平	8	126	2	11	金同山	安敬俊	초	6	李甲順	李甲順
1679	하권 수원 남부면	332	인도천	平	63-내 분	50	2	4	金順奉	印春甫	초	4		金天得

1680	하권 수원 남부면 하권	335	인도천	章	1	525	4	29	金順今	金太山	초	4		
1681	수원 남부면 하권	335	인도천	章	2	72	2	6	金順今	金順得	초	6		
1683	수원 남부면 하권	335	인도천	章	4	168	2	14	金興世	金順得	초	3		
1685	수원 남부면 하권	336	인도천	章	6	80	2	7	金興世	崔致甫	초	3		
1686	수원 남부면 하권	336	인도천	章	7	126	2	11	金興世	金甲奉	초	5		
1687	수원 남부면 하권	336	인도천	章	8	49	2	4	金興世	金順今	초	5		
1688	수원 남부면 하권	336	인도천	章	9	64	2	5	金興世	金謀禮	초	4		
1689	수원 남부면 하권	336	인도천	章	10	91	2	8	金興世	鄭興丕	초	4		
1764	수원 남부면 하권	350	인도천	愛	18	1302	3	91	林永安	林永三, 林性日	초	7		
1765	수원 남부면	350	인도천	愛	19	770	3	54	崔建實	李君甫	초	3		

1768	하권 수원 남부면 하권	350	인도천	愛	22	550	3	39	林永千	林永千	초	6		
1769	수원 남부면 하권	351	인도천	愛	23	380	4	21	尹卜仁	尹卜仁	초	5	?	?
1777	수원 남부면 하권	352	인도천	愛	31	1681	4	92	朴昌根	朴昌根	초	7		
1778	수원 남부면 하권	352	인도천	愛	32	704	2	60	林永實	李春玉	초	4	朴昌根	朴昌根